

# Estadística de las elecciones locales

participación  
electoral







## CONSEJO GENERAL DEL INSTITUTO ELECTORAL DEL DISTRITO FEDERAL

Consejera presidenta: BEATRIZ CLAUDIA ZAVALA PÉREZ  
Consejeros electorales: GUSTAVO ANZALDO HERNÁNDEZ  
FERNANDO JOSÉ DÍAZ NARANJO  
ÁNGEL RAFAEL DÍAZ ORTIZ  
CARLA A. HUMPHREY JORDAN  
YOLANDA C. LEÓN MANRÍQUEZ  
NÉSTOR VARGAS SOLANO

Secretario ejecutivo: SERGIO J. GONZÁLEZ MUÑOZ

### REPRESENTANTES DE LOS PARTIDOS POLÍTICOS

#### PARTIDO ACCIÓN NACIONAL

Propietario: JUAN DUEÑAS MORALES  
Suplente: ELSY LILIAN ROMERO CONTRERAS

#### PARTIDO REVOLUCIONARIO INSTITUCIONAL

Propietario: MARCO ANTONIO MICHEL DÍAZ  
Suplente: ENRIQUE ÁLVAREZ RAYA

#### PARTIDO DE LA REVOLUCIÓN DEMOCRÁTICA

Propietario: MIGUEL ÁNGEL VÁSQUEZ REYES  
Suplente: José ANTONIO ALEMÁN GARCÍA

#### PARTIDO DEL TRABAJO

Propietario: ERNESTO VILLARREAL CANTÚ  
Suplente: ÓSCAR FRANCISCO CORONADO PASTRANA

#### PARTIDO VERDE ECOLOGISTA DE MÉXICO

Propietaria: ZULY FERIA VALENCIA  
Suplente: SAMUEL RODRÍGUEZ TORRES

#### CONVERGENCIA

Propietario: ÓSCAR OCTAVIO MOGUEL BALLADO  
Suplente: HUGO MAURICIO CALDERÓN ARRIAGA

#### NUEVA ALIANZA

Propietaria: HERANDENY SÁNCHEZ SAUCEDO  
Suplente: JORGE HERNÁNDEZ MORALES

### DIPUTADOS INTEGRANTES DE LOS GRUPOS PARLAMENTARIOS

#### CON REPRESENTACIÓN EN LA ASAMBLEA LEGISLATIVA DEL DISTRITO FEDERAL

#### PARTIDO ACCIÓN NACIONAL

Propietario: MAURICIO TABE ECHARTEA  
Suplente: FERNANDO RODRÍGUEZ DOVAL

#### PARTIDO REVOLUCIONARIO INSTITUCIONAL

Propietario: EMILIANO AGUILAR ESQUIVEL  
Suplente: ALICIA VIRGINIA TÉLLEZ SÁNCHEZ

#### PARTIDO DE LA REVOLUCIÓN DEMOCRÁTICA

Propietario: ARMANDO JIMÉNEZ HERNÁNDEZ  
Suplente: VÍCTOR HUGO ROMO GUERRA

#### PARTIDO DEL TRABAJO

Propietario: JOSÉ ALBERTO BENAVIDES CASTAÑEDA  
Suplente: JUAN PABLO PÉREZ MEJÍA

#### PARTIDO VERDE ECOLOGISTA DE MÉXICO

Propietario: RAÚL ANTONIO NAVA VEGA  
Suplente: NORBERTO ASCENCIO SOLÍS CRUZ

# Estadística de las elecciones locales 2009

participación  
electoral

## **COMISIÓN DE ORGANIZACIÓN Y GEOGRAFÍA ELECTORAL**

### **PRESIDENTE**

Consejero electoral Néstor Vargas Solano

### **INTEGRANTES**

Consejero electoral Gustavo Anzaldo Hernández

Consejero electoral Ángel Rafael Díaz Ortiz

### **Coordinación del proyecto**

DIRECCIÓN EJECUTIVA DE ORGANIZACIÓN Y GEOGRAFÍA ELECTORAL

Delia Guadalupe del Toro López, directora ejecutiva

Gustavo Alfonso Cerecedo Diego, subdirector de Estadística y Estudios Electorales

### **Desarrollo estadístico e integración de cifras**

Roberto Senovio Romero, jefe del Departamento de Estudios Electorales y Demográficos

Alan Geovanni Velázquez Valera, analista

Gerardo Napoleón Díaz Castellanos, analista

Rogelio Cruz Valdez, líder de proyecto

### **Desarrollo Informático**

Óscar Martín Acosta Mena, subdirector de Información Electoral

María del Carmen Canales Santana, jefa del Departamento de Administración y Sistemas Electorales

Abraham Beristain Arriaga, asistente operativo

### **Información cartográfica**

Ignacio González Jiménez, jefe del Departamento de Actualización Geoelectoral

José Carlos Rueda Pérez, supervisor de grupo "A"

Catalina Pérez Castro, analista

Juan Luis Cortés Loredó, asistente operativo

Beatriz Estela Santos Romero, asistente operativo

### **Validación de cifras y de la cartografía**

Margarita Ramírez Olgúin, jefa del Departamento de Procesamiento e Investigación Electoral

Nigeratze Cardenas Casanova, jefe del Departamento de Estadística Electoral

Yvonne Fabiola Badillo Tamayo, supervisora de grupo "A"

### **Coordinación de edición**

DIRECCIÓN EJECUTIVA DE CAPACITACIÓN ELECTORAL Y EDUCACIÓN CÍVICA

Laura Rebeca Martínez Moya, directora ejecutiva

Corrección de estilo: Susana Garaiz Flores, analista correctora

Diseño de portada y formación: Susana Cabrera Corona, jefa del Departamento de Diseño y Edición

Documento que recibió opinión favorable de la Comisión de Organización y Geografía Electoral el 18 de marzo de 2010.

D.R. Instituto Electoral del Distrito Federal

Dirección Ejecutiva de Capacitación Electoral y Educación Cívica

Huizaches 25, colonia Rancho Los Colorines, delegación Tlalpan, 14386 México, D.F.

[www.iedf.org.mx](http://www.iedf.org.mx)

1ra. edición, junio de 2010

ISBN 978-607-7582-32-8

Impreso y hecho en México

Ejemplar de distribución gratuita, prohibida su venta.

ISBN para versión electrónica: 978-607-7989-23-3

# Índice

PRESENTACIÓN .....	7
INTRODUCCIÓN .....	9
ASPECTOS METODOLÓGICOS.....	13
CAPÍTULO I. ESTADÍSTICA DE LA ENTIDAD .....	25
CAPÍTULO II. ESTADÍSTICA POR DELEGACIONES	
Azcapotzalco.....	61
Coyoacán .....	64
Cuajimalpa de Morelos.....	67
Gustavo A. Madero .....	70
Iztacalco .....	73
Iztapalapa.....	76
La Magdalena Contreras.....	79
Milpa Alta .....	82
Álvaro Obregón .....	85
Tláhuac .....	88
Tlalpan .....	91
Xochimilco .....	94
Benito Juárez.....	97
Cuauhtémoc .....	100
Miguel Hidalgo.....	103
Venustiano Carranza .....	106
CAPÍTULO III. ESTADÍSTICA POR DISTRITOS	
Distrito I .....	111
Distrito II.....	114
Distrito III.....	117
Distrito IV .....	120
Distrito V .....	123
Distrito VI .....	126

Distrito VII .....	129
Distrito VIII.....	132
Distrito IX .....	135
Distrito X.....	138
Distrito XI .....	141
Distrito XII .....	144
Distrito XIII.....	147
Distrito XIV .....	150
Distrito XV.....	153
Distrito XVI .....	156
Distrito XVII .....	159
Distrito XVIII .....	162
Distrito XIX.....	165
Distrito XX .....	168
Distrito XXI.....	171
Distrito XXII .....	174
Distrito XXIII .....	177
Distrito XXIV.....	180
Distrito XXV.....	183
Distrito XXVI.....	186
Distrito XXVII .....	189
Distrito XXVIII .....	192
Distrito XXIX .....	195
Distrito XXX.....	198
Distrito XXXI.....	201
Distrito XXXII .....	204
Distrito XXXIII .....	207
Distrito XXXIV.....	210
Distrito XXXV .....	213
Distrito XXXVI.....	216
Distrito XXXVII.....	219
Distrito XXXVIII .....	222
Distrito XXXIX.....	225
Distrito XL .....	228
ANEXO .....	231
GLOSARIO .....	233

## Presentación

Dentro de las transformaciones que el Distrito Federal ha tenido durante los últimos 20 años se encuentran las relativas al ámbito político-electoral. Los ajustes al marco jurídico han reconfigurado las esferas de decisión y la forma en la que se arriba a las mismas; como ejemplo de lo anterior, basta señalar la reforma política que permitió a los capitalinos elegir a sus principales autoridades (jefe de Gobierno, titulares de las demarcaciones político-administrativas y diputados a la Asamblea Legislativa del Distrito Federal) mediante sufragio universal, libre, secreto, directo, personal e intransferible.

En este proceso de reconfiguración jurídica y política, los órganos autónomos han sido determinantes, como es el caso del Instituto Electoral del Distrito Federal (IEDF).

En poco más de 10 años de existencia, la autoridad electoral local ha logrado convertirse en un legítimo y confiable canal que busca contribuir al desarrollo de la vida democrática en la Ciudad de México. Desde su creación, el Instituto ha organizado cuatro procesos electorales locales y dos procesos de participación ciudadana, además de promover y difundir la cultura cívica democrática. Al mismo tiempo y en un afán de mejora continua, formula e implementa diversos procedimientos que le permiten transparentar sus actividades, así como rendir cuentas sobre los recursos que le son autorizados anualmente por el órgano legislativo local.

En este contexto, el Instituto no sólo presenta información que le permite transparentar su actuación, sino que lleva a cabo tareas de recolección, procesamiento y divulgación de datos de interés para quienes requieren allegarse elementos para analizar las elecciones locales, como parte de la realidad socio-política de nuestra ciudad capital.

A través de su vertiente editorial y de investigación aplicada, el IEDF ha realizado sólidas aportaciones relacionadas con el fenómeno electoral en la capital del país. Entre los productos editoriales que han ganado gran aceptación por su rigor metodológico, confiabilidad, consistencia y pertinencia se hallan precisamente los referentes a las estadísticas que reflejan los resultados electorales y las tendencias de participación de la ciudadanía en cada uno de los cuatro procesos electorales que se han organizado conforme a lo que establece la legislación en el Distrito

Federal, cuya primera integración se realizó en el año 2000. La elaboración de este tipo de estudios inició a partir de las primeras elecciones organizadas por el IEDF, a propuesta de los partidos políticos que participaban en la entonces Comisión de Organización (COE), especialmente del Partido de la Revolución Democrática, con el fin de contar con información que reflejara, además de los resultados de las elecciones, información estadística de la edad y el sexo de los ciudadanos que efectivamente acudieron a las urnas.

Con la *Estadística de las elecciones locales. Participación electoral 2009*, el Instituto abona una vez más en el terreno del análisis técnico de la expresión ciudadana realizada a través del voto con un concepto editorial atractivo, que combina los datos duros con información porcentual y tendencias que permiten conocer, desde diferentes ángulos estadísticos, la participación ciudadana en los comicios locales de 2009.

El formato actual que presenta esta nueva entrega es comparable al del documento de las elecciones de 2006, con la incorporación de mayores atributos gráficos que ayudan en la comprensión del significado del aspecto analizado, lo que lo convierte en un producto que permite al IEDF cumplir con el compromiso de generar información socialmente útil y relevante.

Los alcances de este estudio son netamente estadísticos, su objetivo principal es el de *retratar* el perfil demográfico de los votantes; aportar información sobre la participación de las mujeres y los hombres según su condición de edad y, como insumo adicional, en esta ocasión se complementa con su entidad de origen. Esta edición también aporta elementos fundamentales para llevar a cabo análisis comparativos entre los diversos ámbitos geoelectorales que integran a la Ciudad de México.

Con esta edición se busca ofrecer mayores elementos para que los investigadores y el público interesado en estos temas cuenten con información estadística sobre la participación de la ciudadanía en las elecciones locales del Distrito Federal; lo cual sin duda contribuirá a generar una visión más amplia sobre los factores que perfilan una sociedad tan dinámica y compleja como lo es la capitalina.

NÉSTOR VARGAS SOLANO  
Consejero electoral y presidente de la Comisión  
de Organización y Geografía Electoral del IEDF  
Marzo de 2010

## Introducción

La elaboración de la presente *Estadística de las elecciones locales. Participación electoral 2009* tiene por objeto principal registrar y divulgar las características de edad, sexo y entidad de origen de los ciudadanos capitalinos que asistieron a las urnas en las más recientes elecciones locales en el Distrito Federal.

Sin duda, la tarea llevada a cabo por personal de los 40 órganos desconcentrados y de la Dirección Ejecutiva de Organización y Geografía Electoral (DEOyGE) permitió elaborar un documento que cumple con dicho objeto, conjuntando cada vez mejores formas de presentar la información estadística relevante sobre cada uno de los factores analizados.

El trabajo multidisciplinario realizado permitió confeccionar un documento que es posible analizar desde diversos enfoques. Puede leerse desde la perspectiva demográfica, social, o bien centrando la atención únicamente en aspectos relativos a la organización, la logística y la capacitación electoral aplicada por el órgano electoral local en la Ciudad de México.

No hay que perder de vista que el volumen de votantes aquí registrados alcanzó la cifra de 2 962 017. Si se compara este dato con el tamaño de la lista nominal, tenemos que el nivel de participación fue de 42.42%,<sup>1</sup> que está ligeramente por debajo de la media de participación electoral a nivel nacional –que fue de 44.80%, según los datos proporcionados por el Instituto Federal Electoral– como resultado de la pasada elección federal.

La distribución de los votantes según sexo indica que del total de éstos, 1 684 445 fueron mujeres, cifra equivalente a 56.87% del universo; en tanto que la cantidad de votantes hombres alcanzó 1 277 572. Esta cifra refrenda la mayor presencia del voto femenino en los comicios, lo cual se constata al realizarse el análisis de manera desagregada.

En efecto, si se observa esta información por grupos de edad, resulta que el de mayor participación porcentual, tanto en hombres como en mujeres, fue el de 60 a 64 años de edad, con porcentajes de 56.45 y 58.65%, respectivamente. Esta

<sup>1</sup> En el libro *Estadística de las elecciones locales 2009. Resultados*, elaborado por el Instituto Electoral del Distrito Federal, el nivel de participación obtenido es muy similar (42.58%). La diferencia, poco significativa, deriva de la depuración efectuada a la información tanto de votantes como de la lista nominal, lo que se explica en el apartado de Aspectos metodológicos en este mismo documento.



información permite inferir que la más alta participación se registra en el grupo de edad de adultos mayores, frente a otros grupos como el de los jóvenes y el de los adultos, cuyos porcentajes de participación oscilan entre 30 y 40%, y 37 y 54%, respectivamente. De hecho, la edad mediana de los votantes, esto es, el punto donde se puede dividir la población en dos partes, se acercó al grupo de 40 a 44 años. Este dato es importante si se considera que el número de votantes tiende a distribuirse en los rangos de edad avanzada.

Otro aspecto que se puede observar en este documento es, precisamente, la característica vinculada a la entidad de origen de los votantes, según delegaciones y distritos. Por ejemplo, el porcentaje de votantes nacidos en el Distrito Federal es, en todas las delegaciones y distritos, superior al de los nacidos en otra entidad. Siete de cada 10 ciudadanos que ejercieron su voto son nacidos en el Distrito Federal.

Adicionalmente, el documento representa en planos temáticos información relativa a los niveles de participación agrupados según un determinado número de estratos y variables de corte demográfico, como son el total global, hombres, mujeres y tres grandes grupos de edad (jóvenes, adultos y adultos mayores). Este criterio de clasificación de los datos busca mostrar la relación existente entre los ciudadanos que votaron y los registrados en los respectivos cuadernillos de la lista nominal de electores en cada una de las 5 529 secciones electorales en que se divide la Ciudad de México.

En este sentido, cabe señalar que en Azcapotzalco, por ejemplo, los rangos de participación más altos se registraron en el grupo de 65 años. Para este grupo, el estrato de mayor participación registró 54.12% en su límite inferior. Ello significa que la mayoría de las secciones (107) se ubicaron dentro del estrato de 49.41 a 54.12%, que está por encima de la media de participación nacional.

Las cifras y los casos presentados en esta breve introducción son, precisamente, una muestra de la riqueza de información estadística referenciada geoelectoralmente. La estructura, en aras de facilitar la lectura, se dividió en cuatro apartados: el primero expone aspectos metodológicos y los siguientes tres la información en los niveles de entidad, delegaciones y distritos.

En el primer capítulo se muestran los referentes más significativos en la construcción del documento. Al respecto se explica, paso a paso, la manera en que se obtuvo, analizó y clasificó la información de las dos variables principales del documento: los votantes y la lista nominal. En el segundo capítulo se presentan, para toda la entidad, los datos más relevantes de los votantes. Este capítulo incorpora información sobre grupos de edad, sexo y niveles de participación. En el tercer capítulo se hace una presentación desagregada por delegación de la información demográfica. Cabe señalar que, de acuerdo con la información sobre la entidad de origen de los votantes, los estados de México, Oaxaca, Puebla, Guerrero y Guanajuato aportan la mayor cantidad de los nacidos fuera del Distrito Federal. En el cuarto y último capítulo de este documento se hace referencia a las características de los votantes, según el distrito electoral de que se trate. Así, se exhibe

información de los 40 distritos, y para cada uno de ellos se discriminan los datos según las variables de edad, sexo y entidad de origen de los votantes registrados en ese ámbito geoelectoral.

Nuestro más alto propósito es que el lector, una vez que se haya animado a realizar el recorrido por esta información estadística referente a las elecciones locales del 5 de julio de 2009, expresada profusamente en gráficas, tablas y planos temáticos, llegue a la conclusión de haber encontrado una herramienta útil y relevante para comprender de mejor manera la participación de la ciudadanía en los procesos electorales locales, que son el indiscutible punto de partida de la renovación de la representación política en las democracias actuales.

DELIA GUADALUPE DEL TORO LÓPEZ  
Directora ejecutiva de Organización  
y Geografía Electoral del IEDF  
Marzo de 2010



## Aspectos metodológicos

La metodología empleada para determinar las características demográficas de los votantes que participaron en las elecciones locales de 2009 consideró seis etapas. En la primera se construyeron y aplicaron los instrumentos para recopilar los datos de los participantes. La segunda implicó el uso de un procedimiento de depuración e integración de la información de los votantes, a partir de su fuente. La tercera etapa consideró la clasificación de las casillas, con base en el tipo de información que contenía cada una de ellas, a efecto de determinar la validez de su información para ser incluida en el estudio. La cuarta etapa consistió en generar tres grandes grupos de edad a partir de once grupos básicos para reflejar esta variable a través de planos temáticos y facilitar así la representación de los niveles de participación de los votantes según su edad.

En la quinta etapa, a la que se podría llamar de validación estadística, se aplicó una serie de pruebas para determinar las características de la información. En la última etapa se efectuó la estratificación de los niveles de participación según un método y un número definido de estratos. En esta última parte también se describen las características de los rangos o límites de estratos para cada una de las variables incorporadas en el documento.

Precisamente, este apartado metodológico tiene por objeto describir los aspectos operativos involucrados en la conformación del documento. Enseguida se detalla cada etapa.

### a) Instrumentos empleados en la recopilación de la información

La información eje del documento se refiere a los aspectos demográficos de los electores que participaron en los comicios locales del 5 de julio de 2009. En este sentido, los indicadores que se consideran son los siguientes:

- Edad
- Sexo
- Entidad de origen

La información se obtuvo de los cuadernillos de la lista nominal de electores que se utilizaron para la recepción de la votación en cada casilla electoral.

Al respecto, la normatividad electoral del Distrito Federal establece que en este instrumento se debe asentar el sello con la palabra “votó” en aquellos casos en los cuales el ciudadano hubiese participado.<sup>1</sup> Este sello permitió identificar a los ciudadanos que ejercieron su derecho a sufragar, por lo que para la integración de las cifras de participación resultó necesario obtener y procesar sus características demográficas. Es importante señalar que esta información se obtuvo a partir de la clave de elector de los ciudadanos, misma que incorpora caracteres relacionados con el año y la entidad de nacimiento, así como el sexo de los ciudadanos.

Así, el trabajo de recopilación, efectuado en el ámbito de las 40 sedes distritales del Instituto Electoral del Distrito Federal (IEDF), consistió en extraer este tipo de información, principalmente de los cuadernillos de la lista nominal de electores, así como de las actas de los electores en tránsito. La información se allegó a través de tres instrumentos:

- El *Sistema para la Generación de la Base de Datos de la Estadística de Participación Electoral 2009* (SIEP 2009)
- El formato para recopilar la información de los electores en tránsito
- El formato para recopilar la información de los representantes de partidos políticos en las casillas instaladas

Con el SIEP 2009 se almacenó y procesó la clave de elector de 98% de los votantes. Este programa se configuró con diversas bondades operativas y un elevado grado de seguridad que permitió el manejo de archivos con acceso y uso restringido, lo que era necesario para salvaguardar la confidencialidad de la información ciudadana. Los dos instrumentos adicionales permitieron recabar la información de la clave de elector, tanto de los electores en tránsito como de los representantes de los partidos políticos. Debido a que para ellos no existió un registro impreso del ciudadano en los cuadernillos de la lista nominal, el proceso de captura significó llenar los formatos con base en la información anotada durante la jornada electoral en cada una de las casillas especiales y en los casos en que los representantes de los partidos políticos votaron en la casilla donde fueron asignados, misma que no correspondía a su domicilio.

b) Procedimiento de depuración e integración de la información de los votantes

A partir de lo anterior, la base de datos de los votantes tiene la siguiente estructura:

$$\sum \text{votantes} = \text{Base SIEP 2009} + \text{Votantes modalidad representantes de partidos políticos} + \text{Votantes de casillas especiales}$$

El primer componente permitió obtener información de manera automatizada ya que el programa, desde su concepción, consideró incluir la información de los cuadernillos, lo que implicó que el proceso de captura se centrara en iden-

<sup>1</sup> Véase el inciso a, fracción V, del Artículo 291 del *Código Electoral del Distrito Federal*.

tificar los registros de los ciudadanos que fueron marcados como votantes efectivos. Dado que la información de la clave de elector se encontraba *precargada* en el SIEP 2009, no fue necesario capturarla y, en consecuencia, la conformación del perfil por género, edad y entidad de origen se llevó a cabo en el momento en que se identificaba a los votantes.

En lo correspondiente a los representantes de partidos políticos y los electores en tránsito, resultó necesario capturar la clave de elector. Precisamente, el trabajo desarrollado en los órganos desconcentrados consistió en *vaciar* en los formatos la clave de elector anotada en el ámbito de las casillas electorales.

En este sentido, para integrar esa parte de la base de datos se llevó a cabo un proceso de depuración que permitió obtener cifras confiables y congruentes con el SIEP 2009. Tanto en la información de electores en tránsito como en la de representantes de partidos políticos se observaron inconsistencias relacionadas con la estructura de la clave de elector, mismas que se describen a continuación:

- *Clave de elector incompleta.* Debido a que no se registraron los dígitos que hacen referencia a alguno de los indicadores demográficos manejados en el documento, ya sea edad, sexo o entidad de origen del votante, durante la depuración se eliminó la información de estos votantes. En otras palabras, fueron descontados de la base de datos generada para el subgrupo al cual pertenecían.
- *Clave de elector con información inconsistente.* Este grupo de datos se relaciona con claves de elector aparentemente completas, esto es, de las cuales se podían extraer el año de nacimiento, el sexo y la entidad de origen, sin embargo, el dato estaba mal referenciado. Por ejemplo, se detectaron casos en los cuales el lugar de nacimiento se refería a una entidad con clave superior a 32 o diferente a 87 y 88 (asignadas a los ciudadanos de doble nacionalidad o naturalizados). Estos casos también fueron descartados.
- *Números distintos a la clave de elector.* En algunos casos, en las casillas se anotaron números de folio de la credencial de elector o la Clave Única del Registro de Población (CURP) en lugar de la clave de elector. Por ello, se desarrolló un trabajo de validación para, en aquellos casos donde fue factible, identificar la clave de elector a partir de las características citadas.

#### c) Determinación de las casillas con inconsistencias

A partir de este trabajo de revisión se encontraron casillas con inconsistencias que reflejaban información insuficiente o nula. En este sentido, las casillas que no se pudieron incorporar a la base de datos de los votantes se clasificaron de la siguiente manera:

- *Casillas con cuadernillo faltante.* Este conjunto se vinculó con aquellos casos en los cuales el cuadernillo no fue devuelto y, en consecuencia, el órgano distrital no dispuso del mismo.

- *Casillas con cuadernillo en blanco.* Estos casos se relacionaron con las casillas en las cuales el cuadernillo llegó sin información a las oficinas distritales. Es decir, los cuadernillos no fueron marcados con el sello “votó” y, por tanto, no fue posible identificar a los votantes que, en su momento, sufragaron en estas casillas.
- *Casillas anuladas.* Derivado de las resoluciones de los tribunales, a partir de las impugnaciones presentadas por las fuerzas políticas que participaron en el proceso electoral de 2009, se anuló un determinado número de casillas, que en este documento no fue considerado.

Por las razones expuestas, la información de las casillas anuladas, con cuadernillo faltante o en blanco fue excluida del conjunto de votantes del estudio.<sup>2</sup> En la siguiente imagen se representa el universo de casillas y cómo se divide en dos grupos: las casillas incluidas y las excluidas.

Representación del universo de casillas incluidas y excluidas del estudio

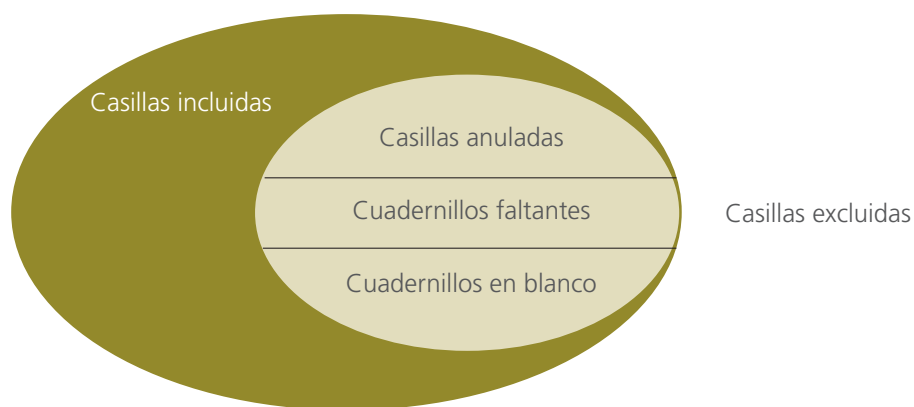

FUENTE: Elaborado por la Dirección Ejecutiva de Organización y Geografía Electoral (DEOYGE) con base en la información recopilada por los órganos desconcentrados del IEDF en noviembre de 2009.

Así, del universo de casillas instaladas, se incluyó la información de 97.67%. En términos absolutos, ello significó 12 199 casillas con datos considerados como válidos. Estas casillas incorporan una cifra de 2 962 017 votantes.

Para dar congruencia a la relación entre el número efectivo de votantes y el de electores registrados, se omitió la información de la lista nominal de las 292 casillas excluidas. Descartar el dato de la lista nominal correspondiente a las casillas que a su vez fueron excluidas del estudio permitió generar un índice de participación consistente a nivel de cada una de las secciones electorales consideradas en el documento. En términos agregados, dicho ajuste representó una reducción inferior a 2.5% del total de la lista nominal de la entidad. A lo largo del documento se des-

<sup>2</sup> La relación de casillas excluidas se presenta en el anexo de este documento.

cribe el dato de la lista nominal en aquellos distritos y delegaciones en los cuales se realizaron ajustes al volumen de la lista nominal.<sup>3</sup>

En virtud de que el número de casillas omitidas no es igual al de secciones que, en su caso, se excluyeron del estudio, es de señalarse que algunas secciones fueron excluidas cuando todas las casillas de las mismas debieron descartarse por no tener información válida, o bien porque la información resultó insuficiente. A partir de ello se omitieron del estudio aquellas secciones que registraron estas características.<sup>4</sup>

Al respecto, cabe aclarar que en la etapa de estratificación de los niveles de participación según sexo y grupos de edad, la cantidad de secciones con información insuficiente resultó heterogénea. Por ejemplo, se presentaron casos en los cuales únicamente había votantes de un género o bien de algún grupo de edad y, por lo tanto, de manera exclusiva, en este género o grupo de edad se catalogó esta sección con información insuficiente. Ello no implicó la omisión de esta sección en el estudio del resto de las variables.

#### d) Determinación de los grupos de edad para la estratificación de los niveles de participación electoral

En el documento se manejan 11 grupos de edad, tanto para hombres como para mujeres. Son los siguientes: de 18 a 19 años, de 20 a 24, de 25 a 29, de 30 a 34, de 35 a 39, de 40 a 44, de 45 a 49, de 50 a 54, de 55 a 59, de 60 a 64, y de 65 años y más.<sup>5</sup> Para efectos de representar el nivel de participación según la edad a través de planos temáticos, fue necesario *reacomodar* los 11 grupos y obtener así tres grandes grupos de edad que permitieron ilustrar la distribución de dichos niveles. Los límites para estos grandes grupos de edad, tanto de hombres como de mujeres, fueron: de 18 a 34 años, de 35 a 64 años y de 65 años y más.<sup>6</sup>

Con base en lo anterior, el documento incorpora información en seis tipos de estratos: el global o total, que considera a todos los ciudadanos sin importar gé-

<sup>3</sup> Se trata de la lista nominal de electores definitiva con fotografía que fue utilizada para estas elecciones y cuya fecha de corte fue el 18 de mayo de 2009.

<sup>4</sup> Supóngase que en la sección *x* se instalaron las casillas básica, contigua 1 y contigua 2, y que en esta última el cuadernillo quedó en blanco. En consecuencia, la información de esta casilla se excluyó del total de la sección, sin que ello haya implicado eliminar el resto de la información. Por tanto, esta sección no se excluyó y se consideraron los valores de votantes y ciudadanos registrados en las respectivas listas nominales de las casillas válidas.

<sup>5</sup> Diez de los 11 grupos de edad están conformados con base en quinquenios de edad. Este criterio lo utiliza de manera recurrente el Instituto Nacional de Estadística y Geografía (INEGI). El primero de ellos contempla, únicamente, el rango de 18 a 19 años, con el fin de que los subsecuentes sean congruentes con los múltiplos de cinco años.

<sup>6</sup> Los límites para los grandes grupos de edad suelen ser diferentes y obedecen a los intereses de cada estudio. Los que aquí se manejan permiten reflejar una distribución similar a la considerada por diversas instituciones especializadas en temas de demografía. Véase R. Pressat, *Análisis demográfico*, México, Fondo de Cultura Económica, 1967. Además, J. F. Martín, "Los factores definitorios de los grandes grupos de edad de la población: tipos, subgrupos y umbrales", en *Geo Crítica / Scripta Nova Revista electrónica de geografía y ciencias sociales*, vol. IX, núm. 190, Barcelona, Universidad de Barcelona, 1 de junio de 2005, disponible en <http://www.ub.es/geocrit/sn/sn-190.htm> (consultada el 22 de febrero de 2010).



nero o edad; el de los hombres; el de las mujeres; y tres grandes grupos de edad: de 18 a 34, de 35 a 64 y de 65 años y más.

#### e) Análisis estadístico de la información

Con el fin de establecer o determinar las características generales de la población de votantes aquí presentada, se llevó a cabo un análisis exploratorio de los datos. Se realizaron diversas pruebas estadísticas para determinar, entre otros aspectos, el grado de dispersión (varianza) de los niveles de participación registrados para cada una de las variables estudiadas: la participación global, la de los hombres, la de las mujeres y en los tres grandes grupos de edad. El supuesto de comportamiento es que cada una de las variables representa una distribución normal, o bien una distribución que se asemeje a una de tipo *T* de Student.<sup>7</sup>

El nivel de participación que se obtuvo en cada una de las secciones electorales se calculó de la siguiente forma:

$$\text{Nivel de participación}_{\text{sección } i} = \frac{\text{Número de votantes detectados por el sello "votó"}}{\text{Ciudadanos registrados en el cuadernillo de la lista nominal}_{\text{sección } i}}$$

Se aprecia que los dos componentes utilizados para el cálculo de la participación electoral de 2009 fueron: 1) la lista nominal<sup>8</sup> y 2) los votantes registrados.

Para el cálculo de la participación global, el indicador consideró el total de votantes y el total de ciudadanos registrados en la lista nominal de la respectiva sección. En el caso de los hombres, la relación fue de hombres votantes entre hombres registrados en lista nominal. El principio se aplicó de manera similar para las mujeres y los tres grandes grupos de edad. Precisamente, al nivel de participación registrado para cada variable se le aplicaron las pruebas estadísticas para observar la distribución de los datos y determinar las características de la información procesada.

En las siguientes imágenes se observan los histogramas y las medidas de dispersión detectadas en las seis variables trabajadas.

<sup>7</sup> "En probabilidad y estadística, la distribución T de Student es una distribución de probabilidad que surge del problema de estimar la media de una población normalmente distribuida cuando el tamaño de la muestra es pequeño." En [http://es.wikipedia.org/wiki/Distribuci%C3%B3n\\_t\\_de\\_Student](http://es.wikipedia.org/wiki/Distribuci%C3%B3n_t_de_Student) (consultado el 25 de febrero de 2010).

<sup>8</sup> Se utilizó, en todos los casos, la lista nominal ajustada.

Representación de los histogramas con su respectiva curva normal para cada tipo de participación

Histograma de la variable global

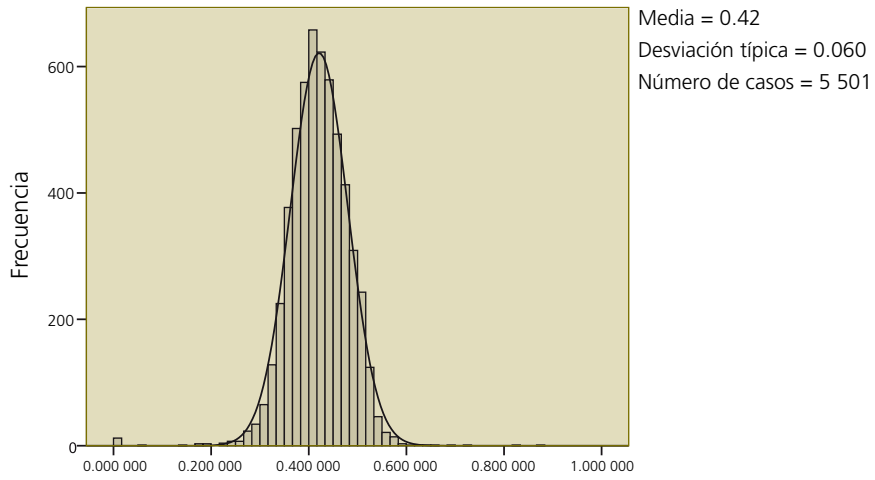

Histograma de la participación de los hombres

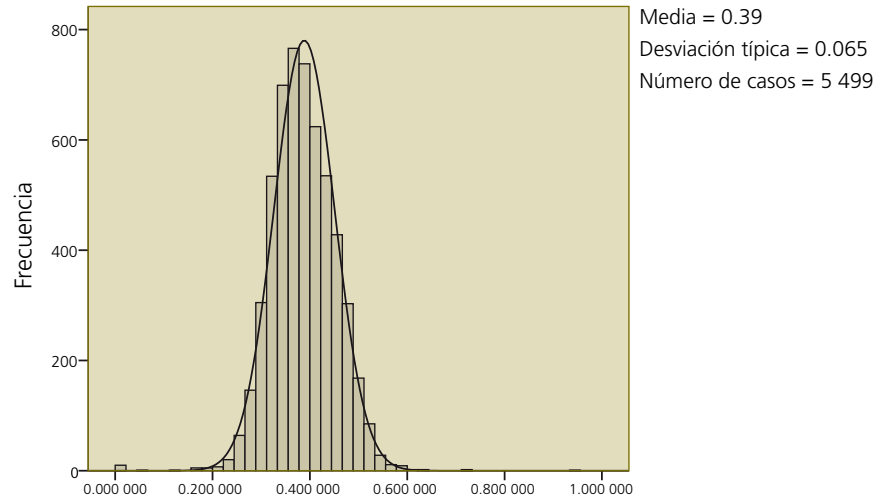

Histograma de la participación de las mujeres

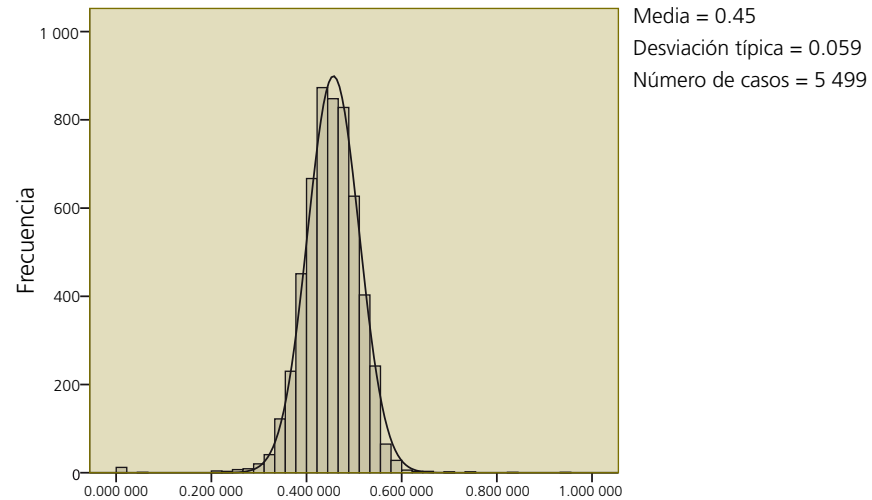

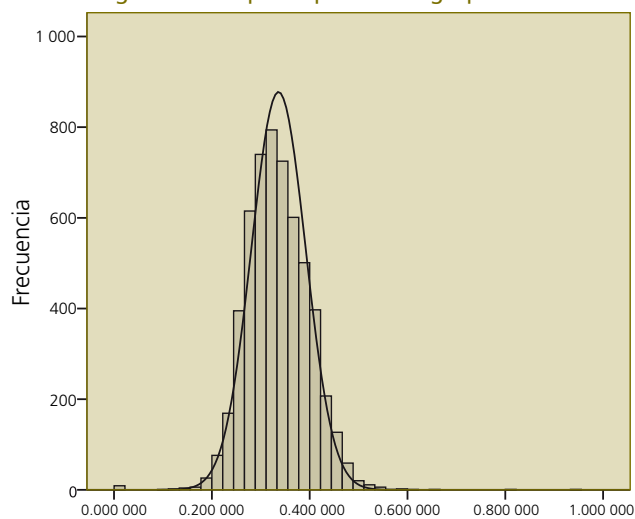
**Histograma de la participación del grupo de 18 a 34 años**

Media = 0,33  
Desviación típica = 0,063  
Número de casos = 5 498

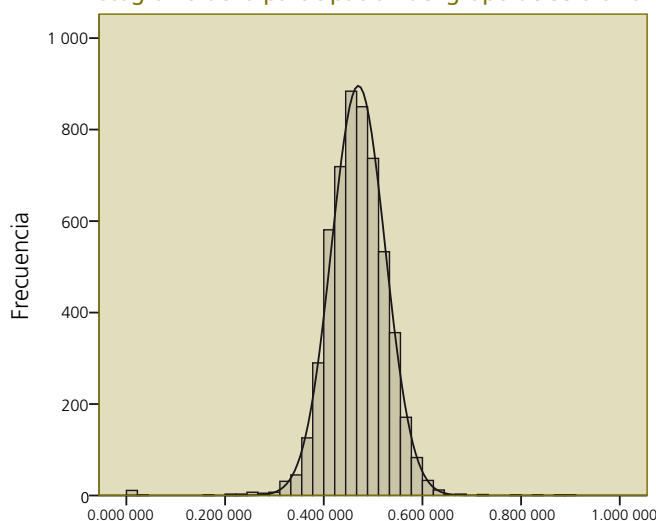
**Histograma de la participación del grupo de 35 a 64 años**

Media = 0,47  
Desviación típica = 0,060  
Número de casos = 5 500

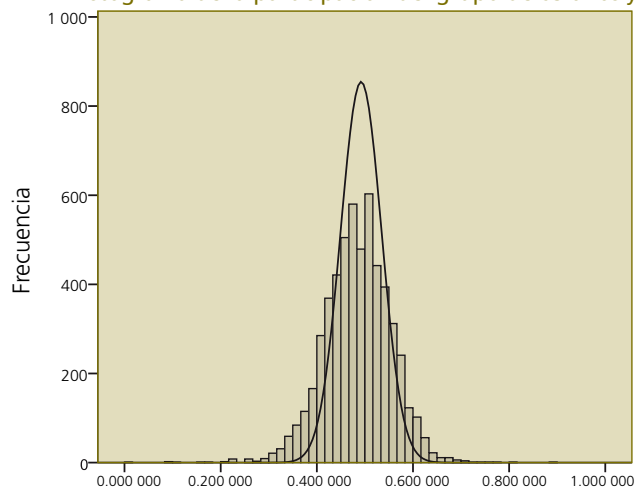
**Histograma de la participación del grupo de 65 años y más**

Media = 0,48  
Desviación típica = 0,068  
Número de casos = 5 484

Las pruebas estadísticas permitieron inferir que todas las variables tienen un comportamiento similar a una  $T$  de Student. Esta característica es más marcada, como se observa, en el grupo de datos correspondiente a la variable global. Si bien lo anterior indica que no son distribuciones normales, el alto número de datos permite argumentar que la tendencia es a la normalidad.<sup>9</sup>

Del mismo modo, el análisis exploratorio de los datos permite inferir que, de acuerdo con el teorema del límite central,<sup>10</sup> la población de estudio dentro de cada variable tiene características que permiten su medición entre sí. Cabe recordar que este teorema establece que, en condiciones muy generales, la distribución de la suma de variables aleatorias tiende a una distribución normal cuando la cantidad de variables es muy grande.

La conformación de las seis variables indicó que los rangos de participación son diferentes para cada una de ellas. Esto permite su comparabilidad y la construcción de hipótesis de comportamiento, como, por ejemplo, que las mujeres tienden a votar más que los hombres, porque sus rangos de participación son superiores a los registrados por los varones.

#### f) Mecanismo de estratificación

El siguiente paso consistió en aplicar un método de estratificación que permitiera tener grupos diferentes entre sí y con datos homogéneos en su interior. Los estratos que se conformaron a partir de una población segmentada en grupos diferentes entre ellos, pero con datos en su interior muy similares o con un mínimo grado de dispersión, permitió sintetizar las características de la población. Estos *clusters* o grupos de datos se obtuvieron con el método de estratificación óptima, desarrollado por Dalenius y Hodges, que ha sido empleado por este órgano electoral en otros trabajos.<sup>11</sup>

Dos premisas involucradas en la determinación de estratos son: el número de estratos y su respectiva clasificación a partir de los rangos observados. En el primer caso, se determinó que el número de estratos fuera de cinco. Al respecto, se debe mencionar que un número grande de estratos genera una varianza menor; sin embargo, en términos operativos su representación en planos temáticos se dificulta. Por el contrario, un número pequeño de estratos genera una varianza elevada que limita la confiabilidad respecto a las diferencias que debieran existir entre uno y otro estrato. Con base en el número de estratos y la aplicación del método de estratificación óptima, se generaron cinco estratos para cada variable.

<sup>9</sup> Al respecto, cabe señalar que cuando los grados de libertad (es decir el número de elementos menos uno en una prueba de una cola) son pocos, se tiene una distribución más ancha (dispersa) que la distribución normal tipificada. Cuando los grados de libertad tienden a infinito, la distribución  $T$  tiende a coincidir con la distribución normal *standard*. En la medida que se aumenta el número de observaciones, la desviación *standard* calculada estará más próxima a la desviación *standard* de la población, y entonces la distribución  $T$  correspondiente se acercará a la distribución normal *standard*.

<sup>10</sup> Véase la página electrónica [http://fisicanet.com.ar/matematica/estadisticas/ap01\\_teorema\\_limite\\_central.php](http://fisicanet.com.ar/matematica/estadisticas/ap01_teorema_limite_central.php) (consultada el 23 de febrero de 2010).

<sup>11</sup> Al respecto, véase el método de estratificación aplicado en el documento *Estadística de la Elecciones Locales 2006. Participación electoral*, México, Instituto Electoral del Distrito Federal, diciembre de 2007.

Respecto a la segunda premisa, los rangos de cada estrato o los límites de cada grupo se determinaron con base en los valores de la participación registrados en cada una de las seis variables. En este sentido, debe señalarse que cada variable registró rangos diferentes. Esto es, el rango inferior del grupo de hombres es distinto al establecido para el nivel global, las mujeres y los tres grupos de edad. Sin embargo, para los diversos ámbitos electorales (distritos, delegaciones y entidad) dichos rangos sí fueron reproducidos.

#### Estratos y rangos calculados para cada una de las variables de participación electoral

Número de estratos	Rangos para la participación de todos los ciudadanos (global)	Rangos para la participación del grupo de hombres	Rangos para la participación del grupo de mujeres	Rangos para la participación del grupo de 18 a 34 años	Rangos para la participación del grupo de 35 a 64 años	Rangos para la participación del grupo de 65 años y más
1	Mayor a 46.97%	Mayor a 44.20%	Mayor a 49.80%	Mayor a 38.79%	Mayor a 51.49%	Mayor a 54.12%
2	De 42.74% a 46.97%	De 39.16% a 44.20%	De 45.98% a 49.80%	De 33.91% a 38.79%	De 48.16% a 51.49%	De 49.41% a 54.12%
3	De 40.60% a 42.73%	De 36.75% a 39.15%	De 43.89% a 45.97%	De 31.49% a 33.90%	De 45.37% a 48.15%	De 46.13% a 49.40%
4	De 37.45% a 40.59%	De 32.32% a 36.74%	De 40.69% a 43.88%	De 28.22% a 31.48%	De 41.29% a 45.36%	De 41.79% a 46.12%
5	Menor a 37.45%	Menor a 32.32%	Menor a 40.69%	Menor a 28.22%	Menor a 41.29%	Menor a 41.79%

FUENTE: Elaborado por la DEOYGE en febrero de 2010.

# Capítulo I Estadística de la entidad



# Distrito Federal

## Padrón electoral y lista nominal de electores en años con proceso electoral local

Año	Padrón electoral			Lista nominal		
	Hombres	Mujeres	Total	Hombres	Mujeres	Total
2000	3 001 833	3 349 635	6 351 468	2 955 086	3 301 612	6 256 698
2003	3 197 634	3 583 552	6 781 186	3 166 368	3 546 296	6 712 664
2006	3 373 722	3 772 295	7 146 017	3 353 822	3 751 067	7 104 889
2009	3 471 503	3 876 787	7 348 290	3 459 656	3 860 514	7 320 170

FUENTE: Elaborado por la DEOyGE con base en los datos del Registro Federal de Electores del Instituto Federal Electoral (RFE-IFE). Fechas de corte: 25 de mayo de 2000, 5 de junio de 2003, 8 de junio de 2006 y 18 de mayo de 2009.

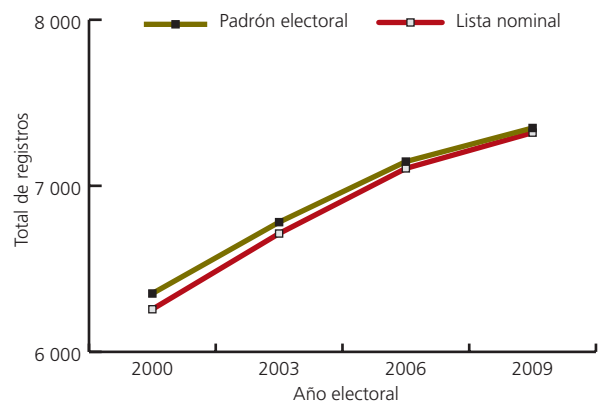

## Lista nominal de electores según sexo y grupo de edad en años electorales

Edad	2000			2003			2006			2009		
	Hombres	Mujeres	Total	Hombres	Mujeres	Total	Hombres	Mujeres	Total	Hombres	Mujeres	Total
18-19	114 547	111 182	225 729	109 672	107 016	216 688	122 875	119 925	242 800	109 195	105 967	215 162
20-24	411 448	417 667	829 115	401 298	410 001	811 299	404 304	415 744	820 048	390 427	399 252	789 679
25-29	476 551	489 685	966 236	452 880	463 700	916 580	421 095	433 005	854 100	413 826	425 458	839 284
30-34	408 980	432 743	841 723	449 221	471 087	920 308	459 938	474 904	934 842	422 391	435 679	858 070
35-39	353 465	386 264	739 729	378 074	407 532	785 606	402 269	427 642	829 911	431 672	453 032	884 704
40-44	293 067	332 431	625 498	327 670	364 900	692 570	347 438	381 918	729 356	363 316	394 288	757 604
45-49	232 775	272 145	504 920	265 467	307 247	572 714	296 493	337 421	633 914	321 007	360 033	681 040
50-54	183 913	217 814	401 727	208 000	245 245	453 245	237 394	278 634	516 028	265 495	308 451	573 946
55-59	139 050	168 920	307 970	162 866	196 239	359 105	185 652	220 512	406 164	207 852	245 862	453 714
60-64	108 764	138 562	247 326	123 737	153 653	277 390	140 613	172 989	313 602	161 055	195 799	356 854
65 y más	232 526	334 199	566 725	287 483	419 676	707 159	335 751	488 373	824 124	373 420	536 693	910 113
Total	2 955 086	3 301 612	6 256 698	3 166 368	3 546 296	6 712 664	3 353 822	3 751 067	7 104 889	3 459 656	3 860 514	7 320 170

FUENTE: Elaborado por la DEOyGE con base en los datos del RFE-IFE. Fechas de corte: 25 de mayo de 2000, 5 de junio de 2003, 8 de junio de 2006 y 18 de mayo de 2009.

## Ciudadanos registrados en la lista nominal de electores según grupo de edad en años electorales

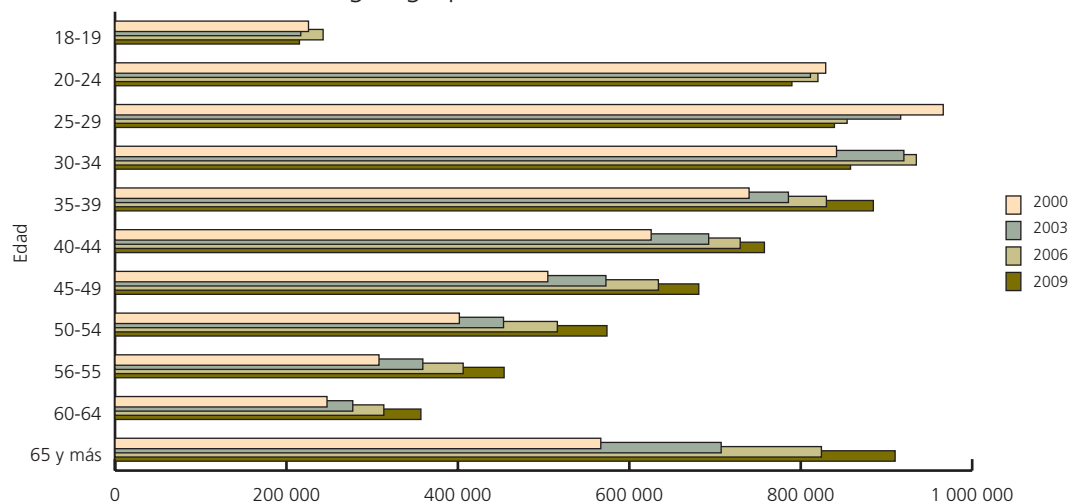

FUENTE: Elaborado por la DEOyGE con base en los datos del RFE-IFE. Fechas de corte: 25 de mayo de 2000, 5 de junio de 2003, 8 de junio de 2006 y 18 de mayo de 2009.



### Composición de la lista nominal, indicadores de participación y proporción de votantes según grupo de edad y sexo en los comicios de 2009

Grupo de edad	Lista nominal			Votantes			Porcentaje de participación			Otros indicadores	
	Hombres	Mujeres	Total	Hombres	Mujeres	Total	Hombres (%)	Mujeres (%)	Total (%)	Índice de masculinidad <sup>1</sup>	Proporción de votantes <sup>2</sup>
18-19	106 897	103 629	210 526	40 459	43 861	84 320	37.85	42.33	40.05	103	92
20-24	381 970	390 632	772 602	106 300	133 684	239 984	27.83	34.22	31.06	98	80
25-29	404 614	415 926	820 540	105 139	143 347	248 486	25.99	34.46	30.28	97	73
30-34	412 735	425 956	838 691	117 085	162 811	279 896	28.37	38.22	33.37	97	72
35-39	421 785	442 722	864 507	138 377	187 457	325 834	32.81	42.34	37.69	95	74
40-44	354 679	385 107	739 786	133 816	179 835	313 651	37.73	46.70	42.40	92	74
45-49	313 366	351 474	664 840	133 370	178 005	311 375	42.56	50.65	46.83	89	75
50-54	259 330	301 334	560 664	123 594	162 982	286 576	47.66	54.09	51.11	86	76
55-59	203 094	240 177	443 271	105 696	136 351	242 047	52.04	56.77	54.60	85	78
60-64	157 227	191 102	348 329	88 752	112 079	200 831	56.45	58.65	57.66	82	79
65 y más	364 311	522 860	887 171	184 984	244 033	429 017	50.78	46.67	48.36	70	76

<sup>1</sup> Cantidad de hombres registrados en la lista nominal por cada 100 mujeres.

<sup>2</sup> Cantidad de hombres que votaron por cada 100 mujeres que lo hicieron.

NOTA: Las cifras correspondientes a la lista nominal incluyen los ajustes realizados a la misma, derivado de la falta de información para su procesamiento.

FUENTE: Elaborado por la DEOyGE con base en los datos del RFE-IFE. Fecha de corte al 18 de mayo de 2009.

### Comparativo gráfico entre ciudadanos registrados en la lista nominal y ciudadanos que votaron según sexo y grupo de edad

Total de ciudadanos

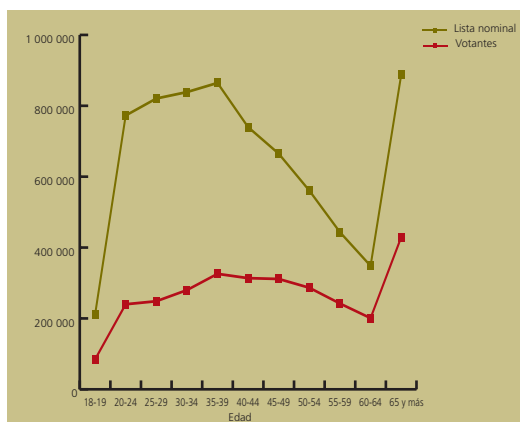

Hombres

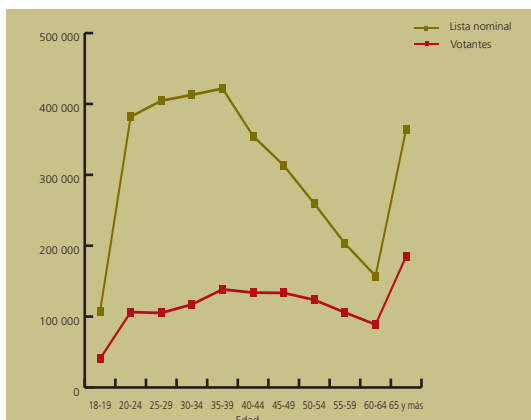

Mujeres

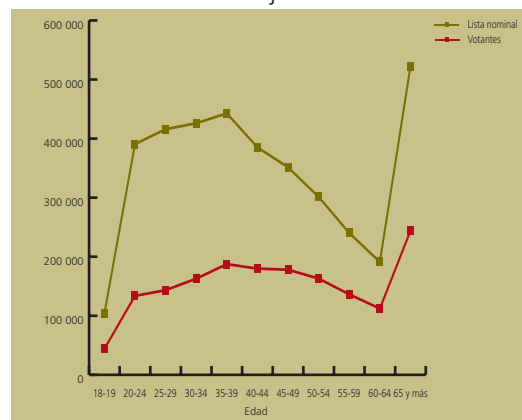

NOTA: Las cifras correspondientes a la lista nominal incluyen los ajustes realizados a la misma. En la entidad se excluyeron 169 243 ciudadanos.

FUENTE: Elaborado por la DEOyGE con base en los datos del RFE-IFE. Fecha de corte al 18 de mayo de 2009.

### Comparación entre electores registrados y votantes según sexo y grandes grupos de edad

Grupo de edad	Lista nominal			Votantes		
	Hombres %	Mujeres %	Total %	Hombres %	Mujeres %	Total %
18-34 años	38.65	35.43	36.95	28.88	28.72	28.79
35-64 años	50.57	50.70	50.64	56.64	56.79	56.73
65 años y más	10.78	13.87	12.41	14.48	14.49	14.48
Total	100	100	100	100	100	100

Lista nominal

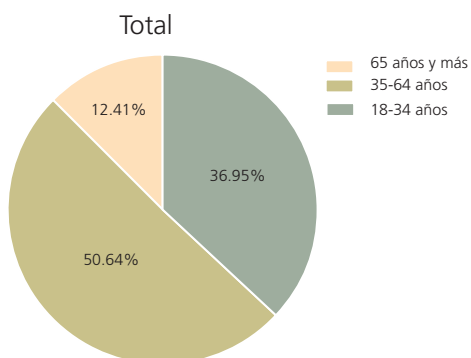

Votantes

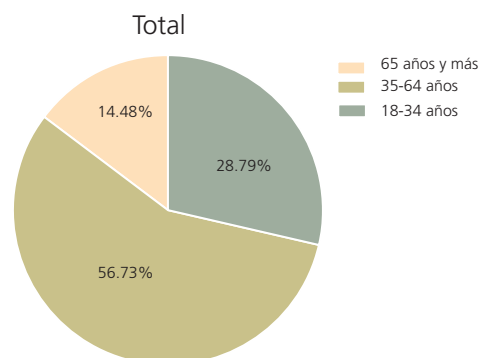

Hombres

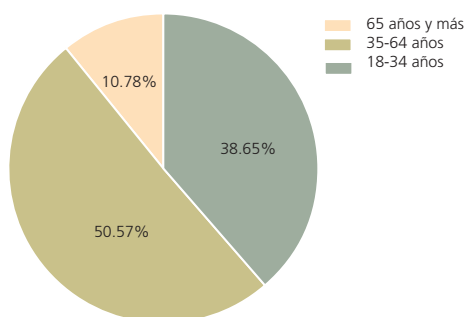

Hombres

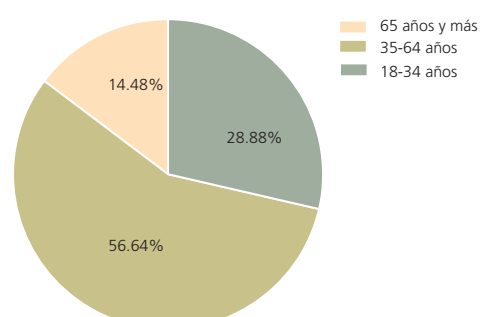

Mujeres

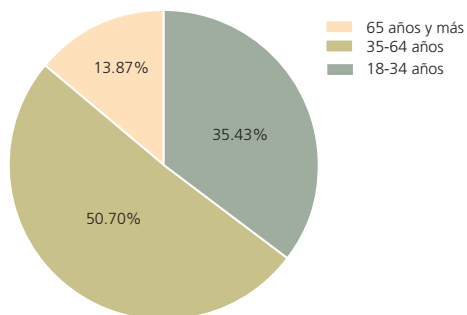

Mujeres

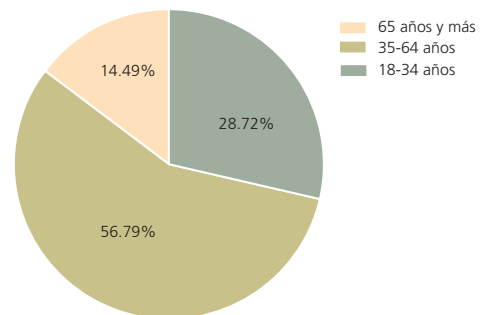

FUENTE: Elaborado por la DEOyGE con base en los datos del censo con fecha de corte al 18 de mayo de 2009.

### Participación por sexo y grupo de edad

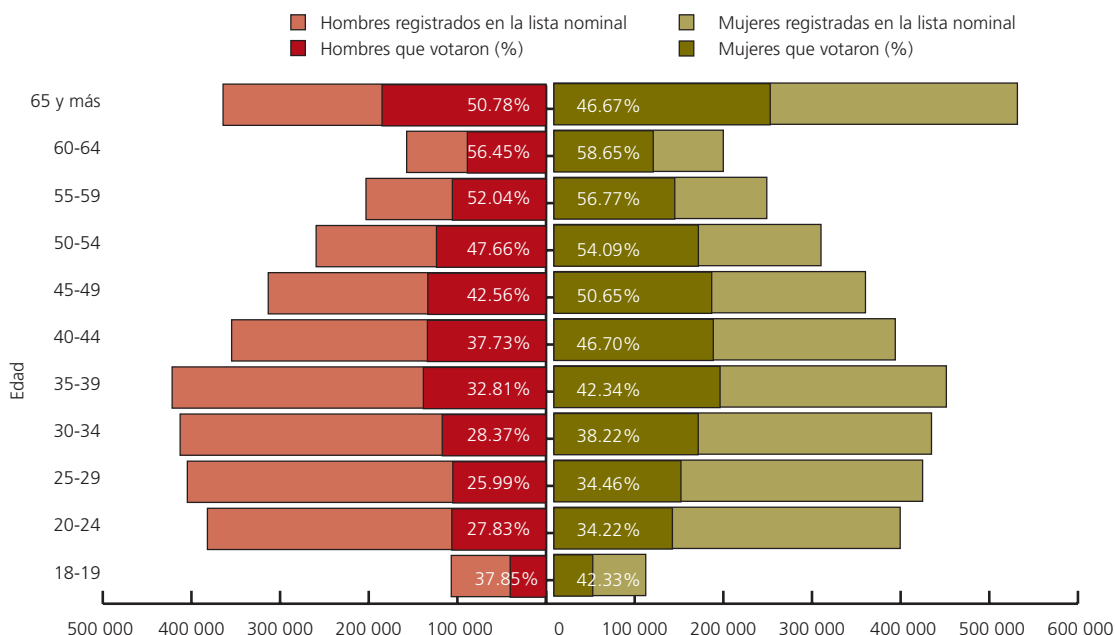

Nota: Las cifras correspondientes a la lista nominal incluyen los ajustes realizados a la misma. En la entidad se excluyeron 169 243 ciudadanos.  
 FUENTE: Elaborado por la DEOyGE con base en información recopilada por los órganos desconcentrados del IEDF y el RFE-IFE. Lista nominal con fecha de corte al 18 de mayo de 2009.

### Aspectos relevantes de los votantes según sexo



Total de votantes	1 277 572	1 684 445	2 962 017
Edad mediana	44 años	44 años	44 años
Grupo de edad con mayor participación	60-64 años	60-64 años	60-64 años
Total de votantes en dicho grupo	88 752	112 079	200 831
Grupo de edad con menor participación	25-29 años	20-24 años	25-29 años
Total de votantes en dicho grupo	105 139	133 684	248 486
Densidad de votantes*	850	1 120	1 970
Niveles de participación			

\* Véase el glosario.  
 FUENTE: Elaborado por la DEOyGE con base en información recopilada por los órganos desconcentrados del IEDF y el RFE-IFE. Lista nominal con fecha de corte al 18 de mayo de 2009.

### Porcentajes de participación registrados en delegaciones y distritos electorales según sexo en 2009

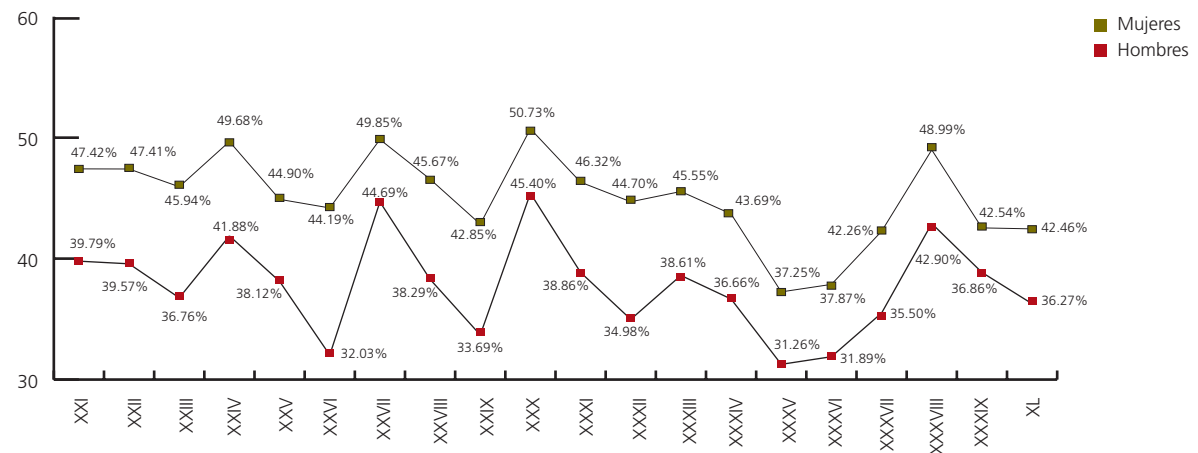
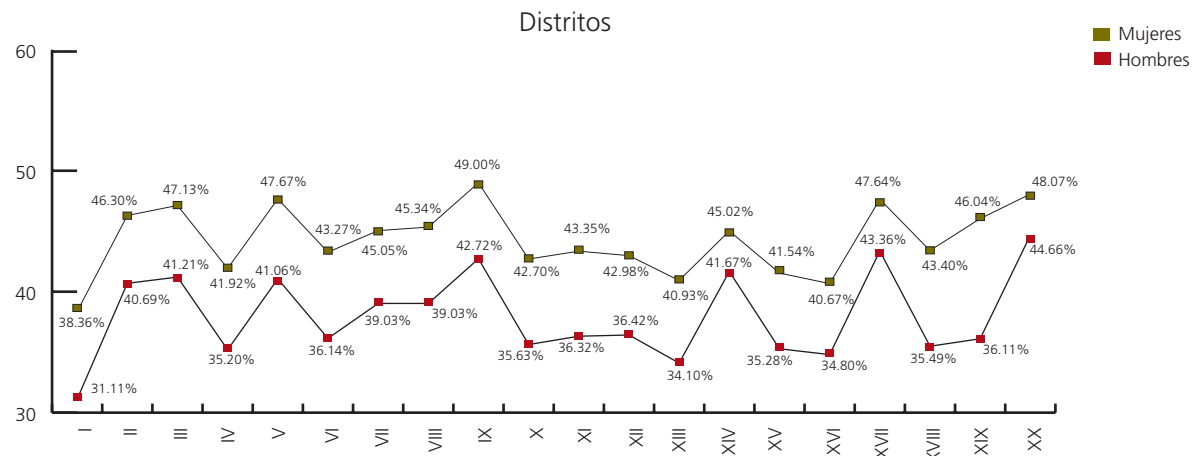
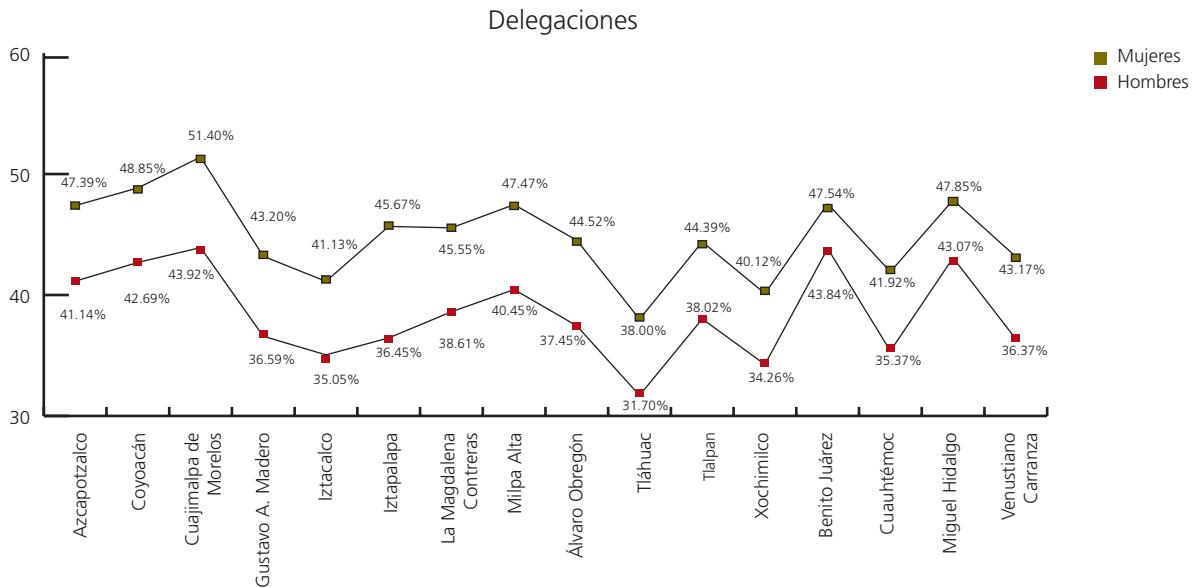

FUENTE: Elaborado por la DEOGE con base en los datos del RFE-IFE (fecha de corte al 18 de mayo de 2009) e información recopilada por los órganos desconcentrados del IEDF.

### Instrumentos electorales y votantes según lugar de nacimiento y delegación de residencia en el Distrito Federal

Delegación	Padrón electoral			Lista nominal			Votantes		
	Nacidos en el D. F.	Nacidos en otra entidad	Total	Nacidos en el D. F.	Nacidos en otra entidad	Total	Nacidos en el D. F.	Nacidos en otra entidad	Total
Azcapotzalco	286 658	104 649	391 307	285 915	104 372	390 287	124 550	42 795	167 345
Coyoacán	401 757	160 422	562 179	400 111	159 805	559 916	185 377	66 690	252 067
Cuajimalpa de Morelos	96 780	34 918	131 698	96 478	34 787	131 265	45 361	14 201	59 562
Gustavo A. Madero	741 393	313 166	1 054 559	738 641	312 018	1 050 659	295 868	119 167	415 035
Iztacalco	261 908	94 165	356 073	260 659	93 742	354 401	98 631	33 666	132 297
Iztapalapa	917 821	476 595	1 394 416	914 296	474 938	1 389 234	372 145	185 858	558 003
La Magdalena Contreras	138 775	48 166	186 941	138 149	47 974	186 123	59 474	19 177	78 651
Milpa Alta	64 361	19 145	83 506	64 180	19 053	83 233	27 853	6 983	34 836
Álvaro Obregón	418 216	158 777	576 993	416 597	158 230	574 827	173 288	61 621	234 909
Tláhuac	172 732	69 689	242 421	172 020	69 373	241 393	61 591	22 896	84 487
Tlalpan	341 715	155 547	497 262	340 597	155 006	495 603	144 239	60 092	204 331
Xochimilco	224 575	84 422	308 997	223 747	84 115	307 862	85 531	28 165	113 696
Benito Juárez	243 501	107 239	350 740	242 577	106 869	349 446	110 233	40 587	150 820
Cuauhtémoc	324 516	158 013	482 529	322 915	157 338	480 253	127 273	53 867	181 140
Miguel Hidalgo	225 477	92 622	318 099	224 693	92 298	316 991	99 367	33 579	132 946
Venustiano Carranza	303 691	106 879	410 570	302 269	106 408	408 677	122 827	39 065	161 892

Nota: Los datos relativos al padrón electoral y la lista nominal corresponden a las cifras oficiales del RFE-IFE. Fecha de corte al 18 de mayo de 2009.

#### Padrón electoral

Entidad de origen	Ciudadanos
Nacidos en el D. F.	5 163 876
Nacidos en otra entidad	2 184 414
Total	7 348 290

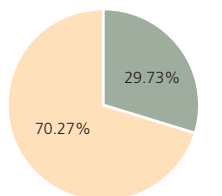

■ Nacidos en el D.F.  
■ Nacidos en otra entidad

#### Lista nominal

Entidad de origen	Ciudadanos
Nacidos en el D. F.	5 143 844
Nacidos en otra entidad	2 176 326
Total	7 320 170

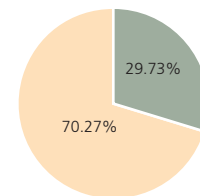

■ Nacidos en el D.F.  
■ Nacidos en otra entidad

#### Votantes registrados

Entidad de origen	Ciudadanos
Nacidos en el D. F.	2 133 608
Nacidos en otra entidad	828 409
Total	2 962 017

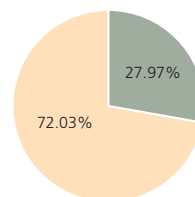

■ Nacidos en el D.F.  
■ Nacidos en otra entidad

### Lugar de nacimiento y delegación de residencia de los ciudadanos inscritos en el padrón electoral del Distrito Federal

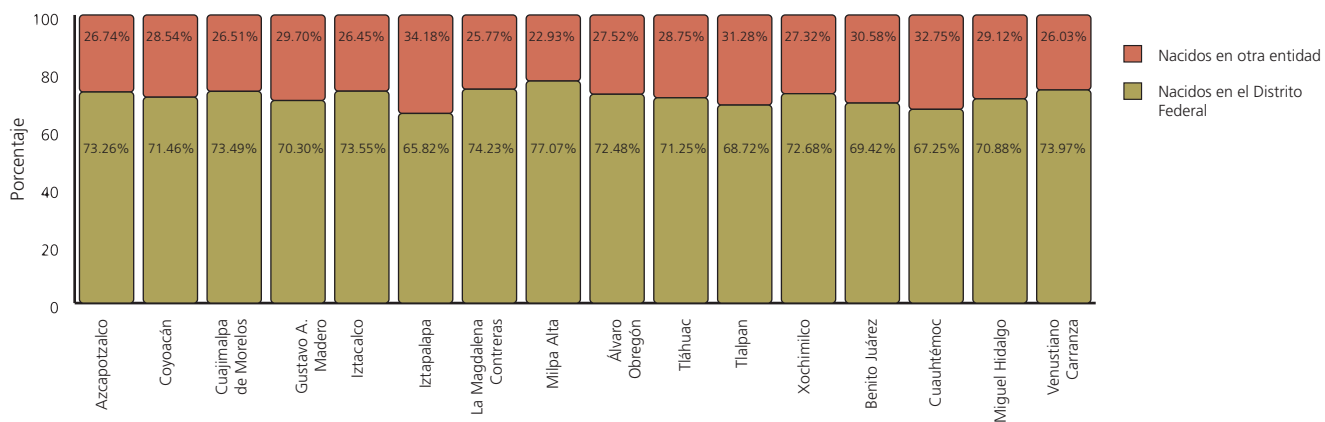

### Lugar de nacimiento y delegación de residencia de los ciudadanos inscritos en la lista nominal del Distrito Federal

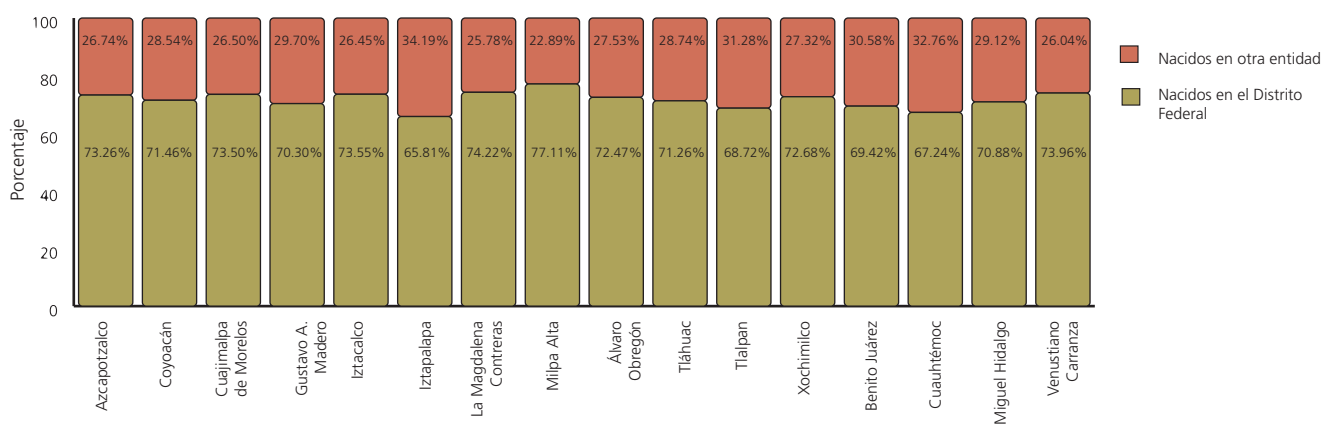

### Lugar de nacimiento y delegación de residencia de los votantes que participaron en la elección local del Distrito Federal

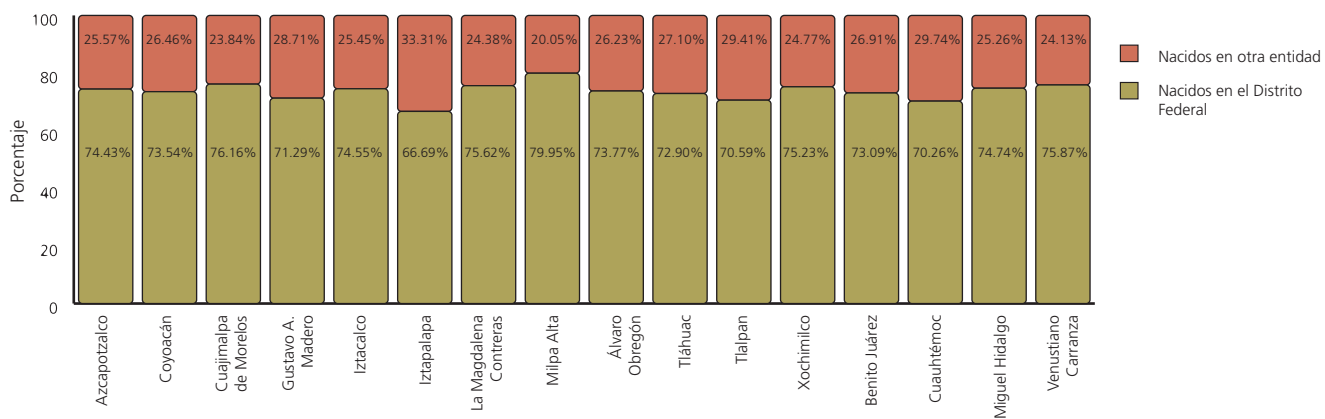

FUENTE: Elaborado por la DEOYGE con base en los datos del RFE-IFE (fecha de corte al 18 de mayo de 2009) e información recopilada por los órganos descentralizados del IEDF.

### Clasificación de las delegaciones según el volumen de votantes nacidos en el Distrito Federal



Media\* 133 350.5  
 Mediana\* 116 530

Por encima de la mediana	
Delegación	Votantes
Azcapotzalco	124 550
Coyoacán	185 377
Gustavo A. Madero	295 868
Iztapalapa	372 145
Álvaro Obregón	173 288
Tlalpan	144 239
Cuauhtémoc	127 273
Venustiano Carranza	122 827

Por abajo de la mediana	
Delegación	Votantes
Cuajimalpa de Morelos	45 361
Iztacalco	98 631
La Magdalena Contreras	59 474
Milpa Alta	27 853
TLÁHUAC	61 591
Xochimilco	85 531
Benito Juárez	110 233
Miguel Hidalgo	99 367

\* Véase el glosario.

FUENTE: Elaborado por la DEOYGE con base en información recopilada por los órganos desconcentrados del IEDF.

### Clasificación de las delegaciones según el volumen de votantes nacidos en otras entidades federativas



Media<sup>1</sup> 51 775.5  
 Mediana<sup>1</sup> 39 826

Por encima de la mediana	
Delegación	Votantes
Azcapotzalco	42 795
Coyoacán	66 690
Gustavo A. Madero	119 167
Iztapalapa	185 858
Álvaro Obregón	61 621
Tlalpan	60 092
Benito Juárez	40 587
Cuauhtémoc	53 867

Por abajo de la mediana	
Delegación	Votantes
Cuajimalpa de Morelos	14 201
Iztacalco	33 666
La Magdalena Contreras	19 177
Milpa Alta	6 983
TLáhuac	22 896
Xochimilco	28 165
Miguel Hidalgo	33 579
Venustiano Carranza	39 065

<sup>1</sup> Véase el glosario

FUENTE: Elaborado por la DEOyGE con base en información recopilada por los órganos desconcentrados del IEDF.



Participación global observada\* en las secciones electorales  
que integran las delegaciones del Distrito Federal

Delegaciones	Menor a 37.45%		De 37.45% a 40.59%		De 40.60% a 42.73%		De 42.74% a 46.97%		Mayor a 46.97%		Información insuficiente	
	Número de secciones	Participación en el total de la delegación (%)	Número de secciones	Participación en el total de la delegación (%)	Número de secciones	Participación en el total de la delegación (%)	Número de secciones	Participación en el total de la delegación (%)	Número de secciones	Participación en el total de la delegación (%)	Número de secciones	Participación en el total de la delegación (%)
Azcapotzalco	12	3.46	38	10.95	69	19.88	133	38.33	94	27.09	1	0.29
Coyoacán	14	3.47	34	8.44	44	10.92	107	26.55	203	50.37	1	0.25
Cuajimalpa de Morelos	---	---	3	4.00	5	6.67	19	25.33	48	64.00	---	---
Gustavo A. Madero	226	26.34	219	25.52	126	14.69	177	20.63	105	12.24	5	0.58
Iztacalco	94	31.44	89	29.77	57	19.06	35	11.71	23	7.69	1	0.33
Iztapalapa	145	14.46	239	23.83	182	18.15	279	27.81	152	15.15	6	0.60
La Magdalena Contreras	21	14.29	24	16.33	23	15.65	48	32.64	31	21.09	---	---
Milpa Alta	4	9.09	7	15.91	6	13.64	15	34.09	12	27.27	---	---
Álvaro Obregón	101	22.65	93	20.85	74	16.59	90	20.18	87	19.51	1	0.22
Tláhuac	101	75.94	22	16.54	7	5.26	2	1.50	1	0.76	---	---
Tlalpan	77	21.69	58	16.34	37	10.42	72	20.28	111	31.27	---	---
Xochimilco	81	46.55	31	17.82	21	12.07	24	13.79	17	9.77	---	---
Benito Juárez	5	1.97	4	1.57	18	7.09	138	54.33	86	33.86	3	1.18
Cuauhtémoc	123	31.61	110	28.28	73	18.77	76	19.54	5	1.29	2	0.51
Miguel Hidalgo	13	4.91	15	5.66	25	9.43	109	41.13	95	35.85	8	3.02
Venustiano Carranza	81	24.04	117	34.71	61	18.10	53	15.73	25	7.42	---	---
Total	1 098	19.86	1 103	19.95	828	14.98	1 377	24.90	1 095	19.80	28	0.51

\* Se refiere al total de votantes, sin distinguir sexo o edad.

FUENTE: Elaborado por la DEOyGE con base en información recopilada por los órganos desconcentrados del IEDF.

Representación de los niveles de participación global\* observada en las secciones electorales según delegaciones políticas

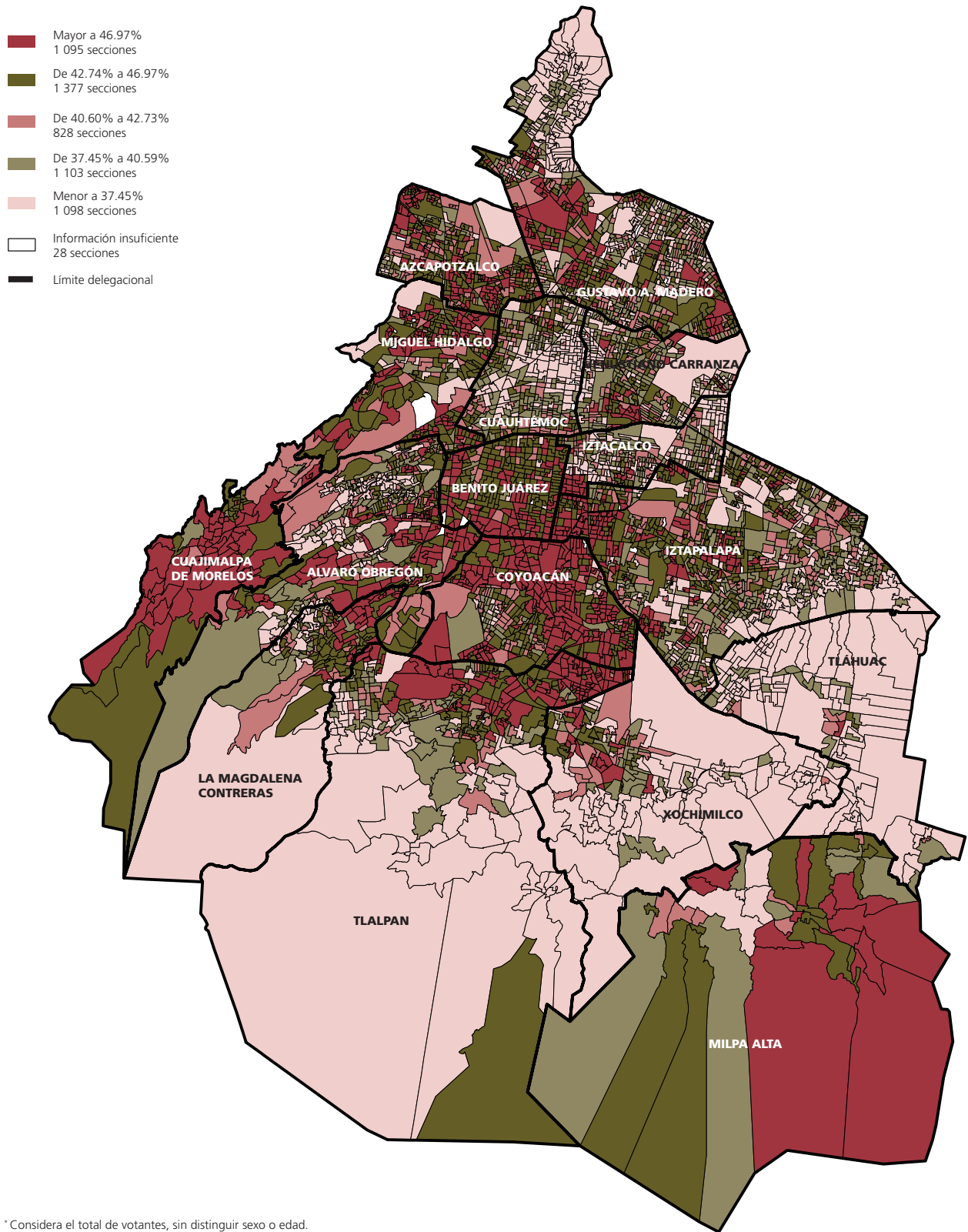

\* Considera el total de votantes, sin distinguir sexo o edad.  
 FUENTE: Elaborado por la DEOGE con base en información recopilada por los órganos desconcentrados del IEDF.

### Participación de los hombres en las secciones electorales que integran las delegaciones del Distrito Federal

Delegaciones	Menor a 32.32%		De 32.32% a 36.74%		De 36.75% a 39.15%		De 39.16% a 44.20%		Mayor a 44.20%		Información insuficiente	
	Número de secciones	Participación en el total de la delegación (%)	Número de secciones	Participación en el total de la delegación (%)	Número de secciones	Participación en el total de la delegación (%)	Número de secciones	Participación en el total de la delegación (%)	Número de secciones	Participación en el total de la delegación (%)	Número de secciones	Participación en el total de la delegación (%)
Azcapotzalco	7	2.02	49	14.12	56	16.14	145	41.79	89	25.65	1	0.28
Coyoacán	16	3.97	42	10.42	45	11.17	103	25.56	196	48.63	1	0.25
Cuajimalpa de Morelos	---	---	3	4.01	7	9.33	28	37.33	37	49.33	---	---
Gustavo A. Madero	149	17.37	273	31.81	145	16.90	169	19.70	117	13.64	5	0.58
Iztacalco	56	18.73	111	37.12	62	20.74	45	15.05	23	7.69	2	0.67
Iztapalapa	156	15.55	318	31.70	173	17.25	231	23.03	118	11.76	7	0.71
La Magdalena Contreras	17	11.56	29	19.73	25	17.01	41	27.89	35	23.81	---	---
Milpa Alta	3	6.83	8	18.18	9	20.45	15	34.09	9	20.45	---	---
Álvaro Obregón	87	19.51	107	23.99	66	14.80	97	21.75	88	19.73	1	0.22
Tláhuac	71	53.38	51	38.35	7	5.26	3	2.26	1	0.75	---	---
Tlalpan	56	15.77	69	19.44	43	12.11	75	21.13	112	31.55	---	---
Xochimilco	60	34.48	41	23.56	24	13.79	35	20.11	14	8.06	---	---
Benito Juárez	4	1.57	2	0.79	5	1.97	125	49.21	115	45.28	3	1.18
Cuauhtémoc	91	23.39	117	30.08	78	20.05	90	23.14	11	2.83	2	0.51
Miguel Hidalgo	7	2.64	8	3.02	21	7.92	114	43.02	107	40.38	8	3.02
Venustiano Carranza	47	13.95	146	43.32	59	17.51	61	18.10	24	7.12	---	---
Total	827	14.96	1 374	24.85	825	14.92	1 377	24.91	1 096	19.82	30	0.54

FUENTE: Elaborado por la DEOYGE con base en información recopilada por los órganos desconcentrados del IEDF.

### Representación de los niveles de participación registrados por los hombres en las secciones electorales según delegaciones políticas del Distrito Federal

- Mayor a 44.20%  
1 096 secciones
- De 39.16% a 44.20%  
1 377 secciones
- De 36.75% a 39.15%  
825 secciones
- De 32.32% a 36.74%  
1 374 secciones
- Menor a 32.32%  
827 secciones
- Información insuficiente  
30 secciones
- Límite delegacional

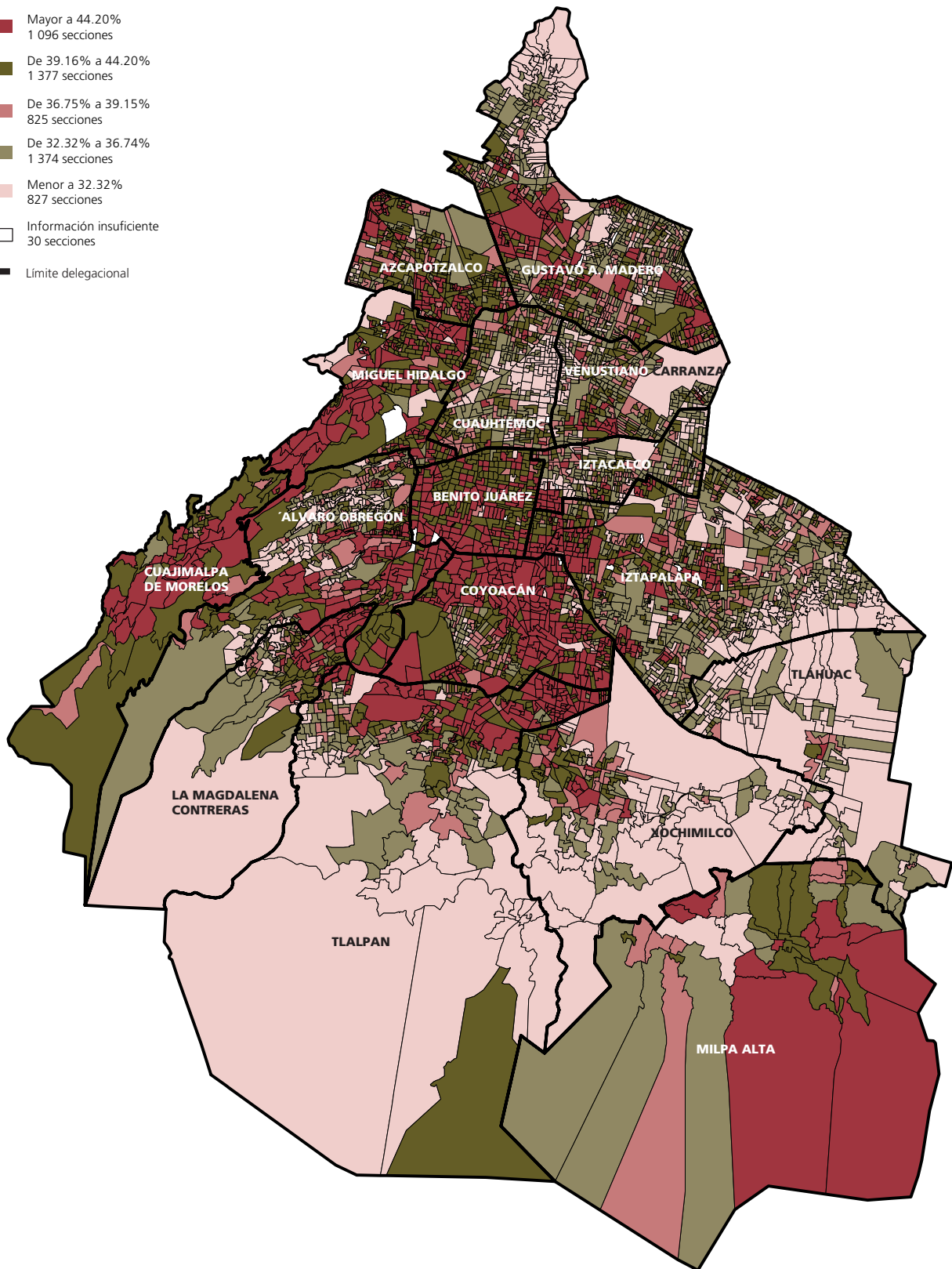

FUENTE: Elaborado por la DEOGE con base en información recopilada por los órganos desconcentrados del IEDF.

### Participación de las mujeres en las secciones electorales que integran las delegaciones del Distrito Federal

Delegaciones	Menor a 40.69%		De 40.69% a 43.88%		De 43.89% a 45.97%		De 45.98% a 49.80%		Mayor a 49.80%		Información insuficiente	
	Número de secciones	Participación en el total de la delegación (%)	Número de secciones	Participación en el total de la delegación (%)	Número de secciones	Participación en el total de la delegación (%)	Número de secciones	Participación en el total de la delegación (%)	Número de secciones	Participación en el total de la delegación (%)	Número de secciones	Participación en el total de la delegación (%)
Azcapotzalco	11	3.17	54	15.56	70	20.17	111	31.99	100	28.82	1	0.29
Coyoacán	9	2.23	35	8.68	43	10.67	132	32.75	183	45.41	1	0.26
Cuajimalpa de Morelos	1	1.33	5	6.67	2	2.67	17	22.67	50	66.66	---	---
Gustavo A. Madero	241	28.09	194	22.61	135	15.73	188	21.91	95	11.07	5	0.59
Iztacalco	108	36.12	89	29.77	41	13.71	37	12.37	23	7.69	1	0.34
Iztapalapa	87	8.67	192	19.14	190	18.94	316	31.51	212	21.14	6	0.60
La Magdalena Contreras	17	11.56	28	19.05	21	14.29	59	40.13	22	14.97	---	---
Milpa Alta	4	9.09	7	15.91	5	11.36	13	29.55	15	34.09	---	---
Álvaro Obregón	95	21.30	105	23.54	58	13.00	105	23.54	82	18.39	1	0.23
Tláhuac	102	76.69	22	16.54	5	3.76	3	2.26	1	0.75	---	---
Tlalpan	83	23.38	52	14.65	51	14.37	65	18.31	104	29.29	---	---
Xochimilco	87	50.00	34	19.54	17	9.77	22	12.64	14	8.05	---	---
Benito Juárez	5	1.97	29	11.42	35	13.78	122	48.03	60	23.62	3	1.18
Cuauhtémoc	142	36.50	106	27.25	64	16.45	65	16.71	10	2.57	2	0.52
Miguel Hidalgo	30	11.32	31	11.70	30	11.32	70	26.42	94	35.47	10	3.77
Venustiano Carranza	79	23.44	119	35.31	59	17.51	52	15.43	28	8.31	---	---
<b>Total</b>	<b>1 101</b>	<b>19.91</b>	<b>1 102</b>	<b>19.93</b>	<b>826</b>	<b>14.94</b>	<b>1 377</b>	<b>24.91</b>	<b>1 093</b>	<b>19.77</b>	<b>30</b>	<b>0.54</b>

FUENTE: Elaborado por la DEOyGE con base en información recopilada por los órganos desconcentrados del IEDF.

Representación de los niveles de participación registrados por las mujeres en las secciones electorales según delegaciones políticas del Distrito Federal

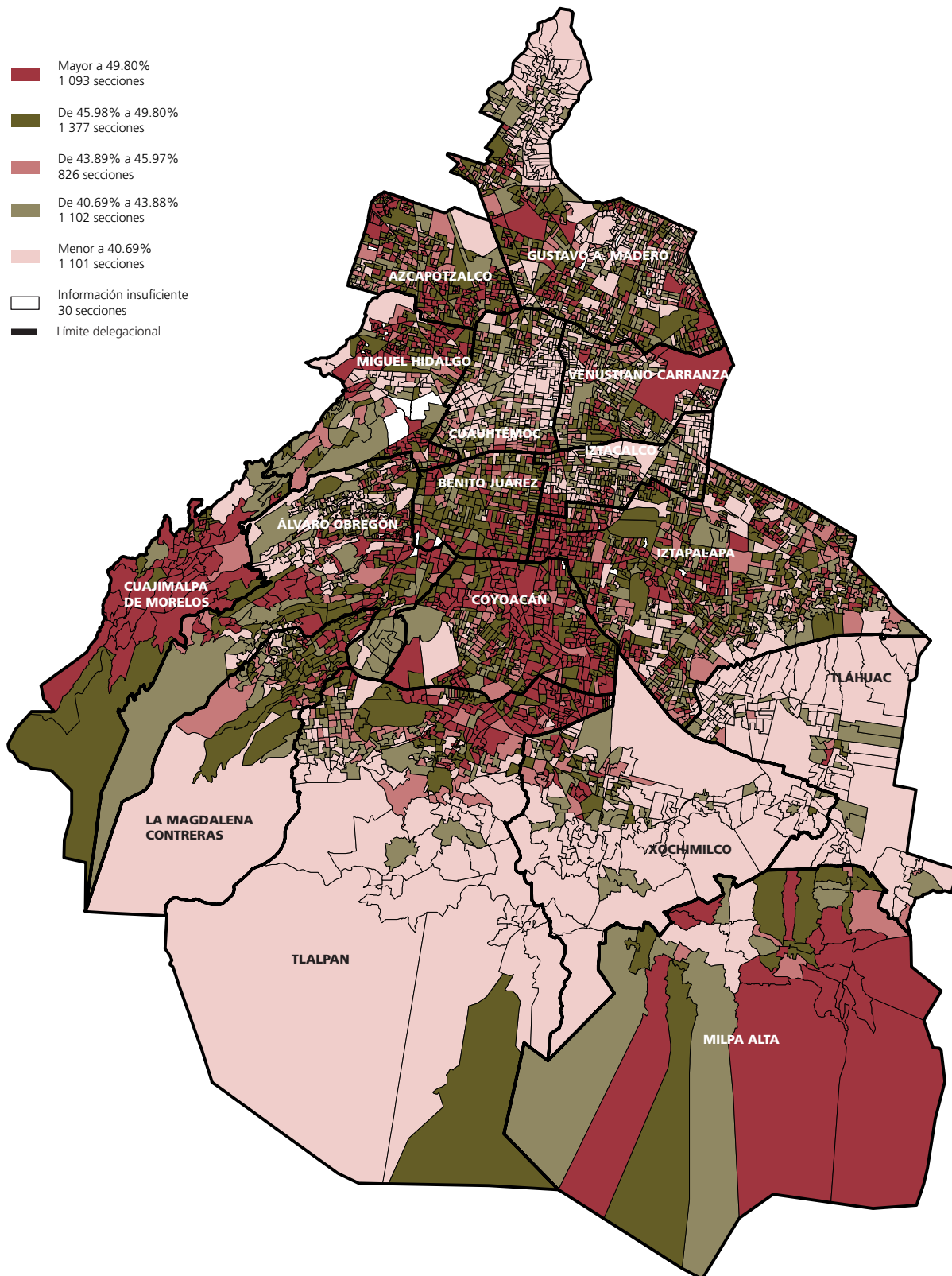

FUENTE: Elaborado por la DEOYGE con base en información recopilada por los órganos desconcentrados del IEDF.



Participación del grupo de edad de 18 a 34 años en las secciones electorales que integran las delegaciones del Distrito Federal

Delegaciones	Menor a 28.22%		De 28.22% a 31.48%		De 31.49% a 33.90%		De 33.91% a 38.79%		Mayor a 38.79%		Información insuficiente	
	Número de secciones	Participación en el total de la delegación (%)	Número de secciones	Participación en el total de la delegación (%)	Número de secciones	Participación en el total de la delegación (%)	Número de secciones	Participación en el total de la delegación (%)	Número de secciones	Participación en el total de la delegación (%)	Número de secciones	Participación en el total de la delegación (%)
Azcapotzalco	15	4.32	54	15.56	56	16.14	130	37.46	91	26.22	1	0.30
Coyoacán	20	4.96	34	8.44	49	12.16	125	31.02	174	43.16	1	0.26
Cuajimalpa de Morelos	---	---	5	6.67	6	8.00	21	28.00	43	57.33	---	---
Gustavo A. Madero	225	26.22	210	24.48	138	16.08	164	19.11	116	13.52	5	0.59
Iztacalco	102	34.11	77	25.75	52	17.39	42	14.05	23	7.69	3	1.01
Iztapalapa	135	13.46	237	23.63	201	20.04	289	28.81	134	13.36	7	0.70
La Magdalena Contreras	23	15.65	26	17.69	36	24.49	44	29.93	18	12.24	---	---
Milpa Alta	4	9.09	6	13.64	11	25.00	10	22.73	13	29.54	---	---
Álvaro Obregón	125	28.02	97	21.75	57	12.78	90	20.18	76	17.04	1	0.23
Tláhuac	88	66.16	32	24.06	8	6.02	4	3.01	1	0.75	---	---
Tlalpan	75	21.13	72	20.28	34	9.58	72	20.28	102	28.73	---	---
Xochimilco	74	42.53	41	23.56	20	11.49	23	13.22	16	9.20	---	---
Benito Juárez	4	1.57	5	1.97	16	6.30	94	37.01	132	51.97	3	1.18
Cuauhtémoc	118	30.33	90	23.14	64	16.45	101	25.96	14	3.60	2	0.52
Miguel Hidalgo	9	3.40	14	5.28	27	10.19	92	34.72	115	43.39	8	3.02
Venustiano Carranza	83	24.63	99	29.38	52	15.43	73	21.66	30	8.90	---	---
Total	1 100	19.90	1 099	19.88	827	14.96	1 374	24.85	1 098	19.86	31	0.56

FUENTE: Elaborado por la DEOyGE con base en información recopilada por los órganos desconcentrados del IEDF.

Representación de los niveles de participación registrados por el grupo de edad de 18 a 34 años en las secciones electorales según delegaciones políticas del Distrito Federal

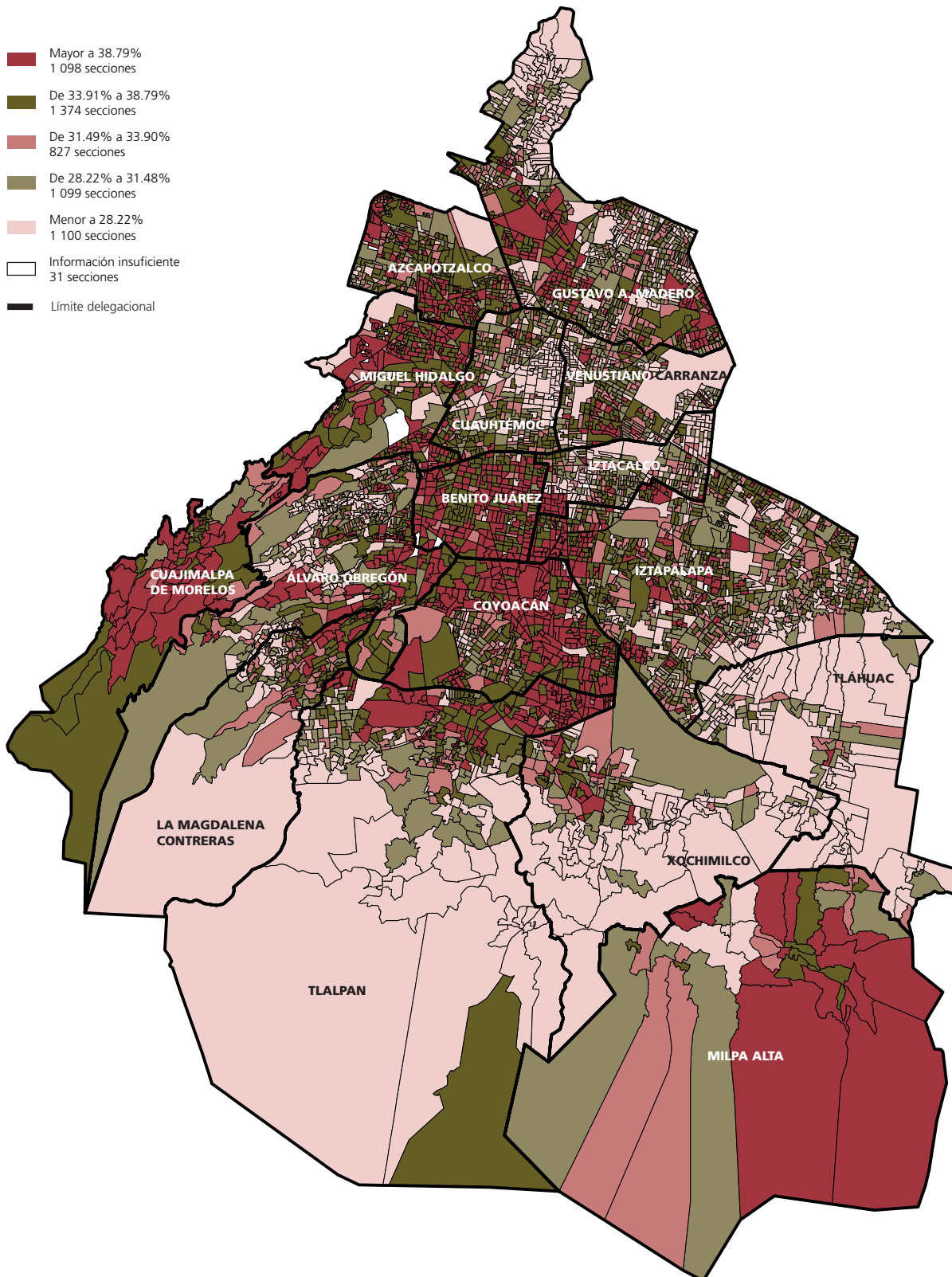

FUENTE: Elaborado por la DEOYGE con base en información recopilada por los órganos desconcentrados del IEDF.



Participación del grupo de edad de 35 a 64 años en las secciones electorales que integran las delegaciones políticas del Distrito Federal

Delegaciones	Menor a 41.29%		De 41.29% a 45.36%		De 45.37% a 48.15%		De 48.16% a 51.49%		Mayor a 51.49%		Información insuficiente	
	Número de secciones	Participación en el total de la delegación (%)	Número de secciones	Participación en el total de la delegación (%)	Número de secciones	Participación en el total de la delegación (%)	Número de secciones	Participación en el total de la delegación (%)	Número de secciones	Participación en el total de la delegación (%)	Número de secciones	Participación en el total de la delegación (%)
Azcapotzalco	10	2.88	56	16.14	92	26.51	106	30.55	82	23.63	1	0.29
Coyoacán	5	1.24	33	8.19	67	16.63	100	24.81	197	48.87	1	0.26
Cuajimalpa de Morelos	---	---	1	1.33	4	5.33	14	18.67	56	74.67	---	---
Gustavo A. Madero	200	23.31	277	32.28	164	19.11	132	15.38	80	9.33	5	0.59
Iztacalco	85	28.43	113	37.79	51	17.06	28	9.36	20	6.69	2	0.67
Iztapalapa	74	7.38	272	27.11	239	23.83	229	22.83	183	18.25	6	0.60
La Magdalena Contreras	10	6.80	29	19.73	32	21.77	39	26.53	37	25.17	---	---
Milpa Alta	4	9.09	3	6.82	8	18.18	13	29.55	16	36.36	---	---
Álvaro Obregón	61	13.68	116	26.00	90	20.18	83	18.61	95	21.30	1	0.23
Tláhuac	72	54.14	45	33.83	11	8.27	3	2.26	2	1.50	---	---
Tlalpan	43	12.11	78	21.97	57	16.06	69	19.44	108	30.42	---	---
Xochimilco	58	33.33	48	27.59	35	20.11	19	10.92	14	8.05	---	---
Benito Juárez	6	2.36	14	5.51	49	19.29	97	38.19	85	33.46	3	1.19
Cuauhtémoc	110	28.28	124	31.87	92	23.65	52	13.37	9	2.31	2	0.52
Miguel Hidalgo	16	6.04	28	10.57	39	14.72	81	30.57	93	35.08	8	3.02
Venustiano Carranza	72	21.36	141	41.84	66	19.58	40	11.87	18	5.35	---	---
Total	826	14.94	1 378	24.92	1 096	19.82	1 105	19.99	1 095	19.80	29	0.53

FUENTE: Elaborado por la DEOyGE con base en información recopilada por los órganos desconcentrados del IEDF.

Representación de los niveles de participación registrados por el grupo de edad de 35 a 64 años en las secciones electorales según delegaciones políticas del Distrito Federal

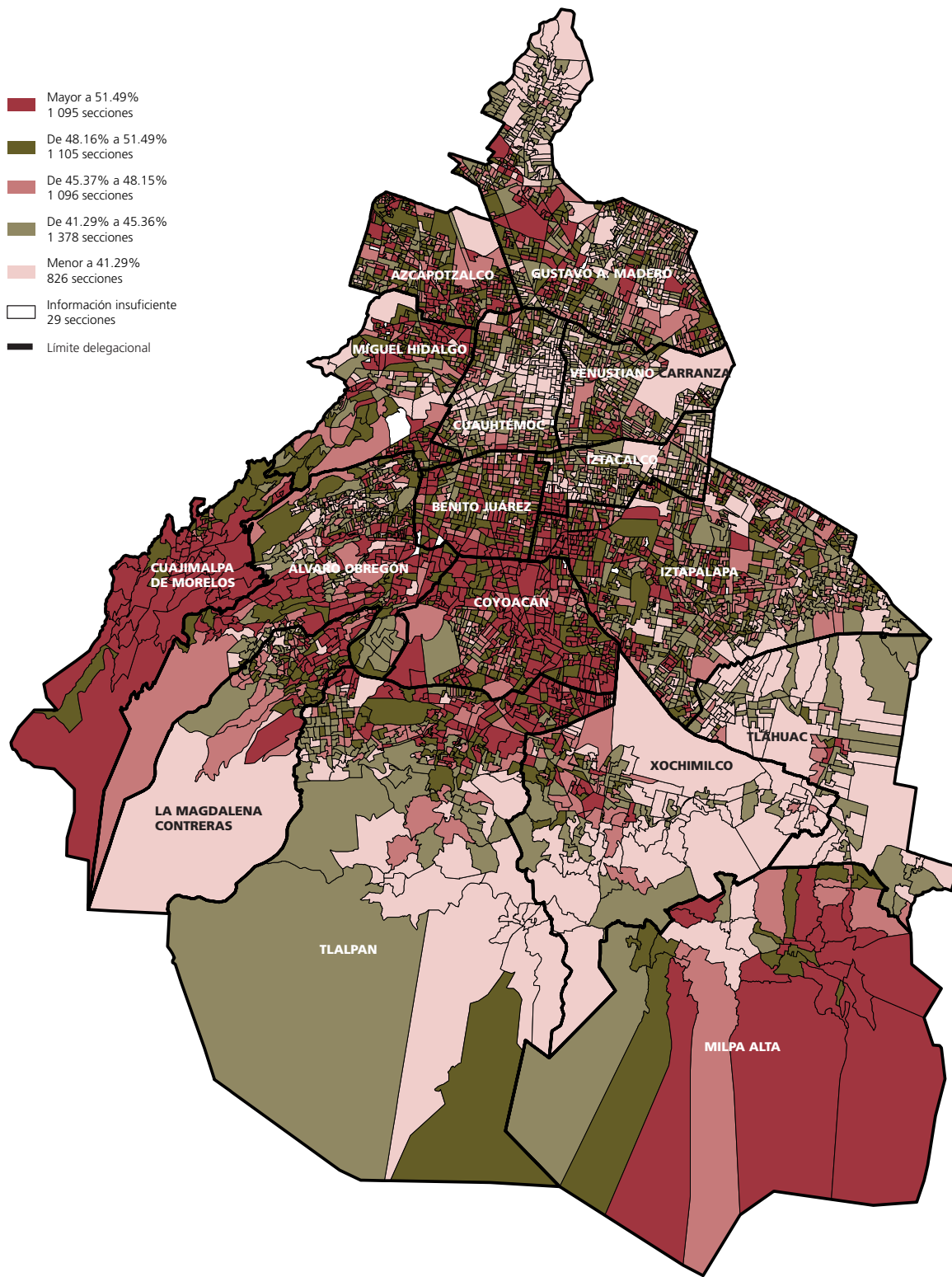

FUENTE: Elaborado por la DEOYE con base en información recopilada por los órganos desconcentrados del IEDF.

Participación del grupo de edad de 65 años y más en las secciones electorales que integran las delegaciones del Distrito Federal

Delegaciones	Menor a 41.79%		De 41.79% a 46.12%		De 46.13% a 49.40%		De 49.41% a 54.12%		Mayor a 54.12%		Información insuficiente	
	Número de secciones	Participación en el total de la delegación (%)	Número de secciones	Participación en el total de la delegación (%)	Número de secciones	Participación en el total de la delegación (%)	Número de secciones	Participación en el total de la delegación (%)	Número de secciones	Participación en el total de la delegación (%)	Número de secciones	Participación en el total de la delegación (%)
Azcapotzalco	25	7.20	56	16.14	59	17.00	107	30.84	99	28.53	1	0.29
Coyoacán	12	2.98	51	12.66	68	16.87	133	33.00	138	34.23	1	0.26
Cuajimalpa de Morelos	---	---	3	4.00	9	12.00	29	38.67	34	45.33	---	---
Gustavo A. Madero	113	13.17	195	22.73	195	22.73	227	26.44	123	14.34	5	0.59
Iztacalco	56	18.73	64	21.40	69	23.08	62	20.74	37	12.37	11	3.68
Iztapalapa	83	8.28	143	14.26	182	18.15	292	29.11	296	29.50	7	0.70
La Magdalena Contreras	5	3.40	15	10.20	25	17.01	44	29.93	58	39.46	---	---
Milpa Alta	4	9.09	1	2.28	9	20.45	9	20.45	21	47.73	---	---
Álvaro Obregón	50	11.21	85	19.06	106	23.76	113	25.34	90	20.18	2	0.45
Tláhuac	40	30.08	42	31.57	25	18.80	19	14.29	7	5.26	---	---
Tlalpan	42	11.83	53	14.93	63	17.75	90	23.35	105	29.58	2	0.56
Xochimilco	31	17.82	43	24.71	32	18.39	40	22.99	28	16.09	---	---
Benito Juárez	51	20.08	83	32.68	62	24.41	44	17.32	11	4.33	3	1.18
Cuauhtémoc	192	49.35	113	29.05	41	10.54	37	9.51	4	1.03	2	0.52
Miguel Hidalgo	45	16.98	53	20.00	73	27.55	64	24.15	19	7.17	11	4.15
Venustiano Carranza	73	21.66	103	30.56	76	22.55	59	17.51	26	7.72	---	---
Total	822	14.87	1 103	19.95	1 094	19.79	1 369	24.76	1 096	19.82	45	0.81

FUENTE: Elaborado por la DEOyGE con base en información recopilada por los órganos desconcentrados del IEDF.

Representación de los niveles de participación registrados por el grupo de edad de 65 años y más en las secciones electorales según delegaciones políticas del Distrito Federal

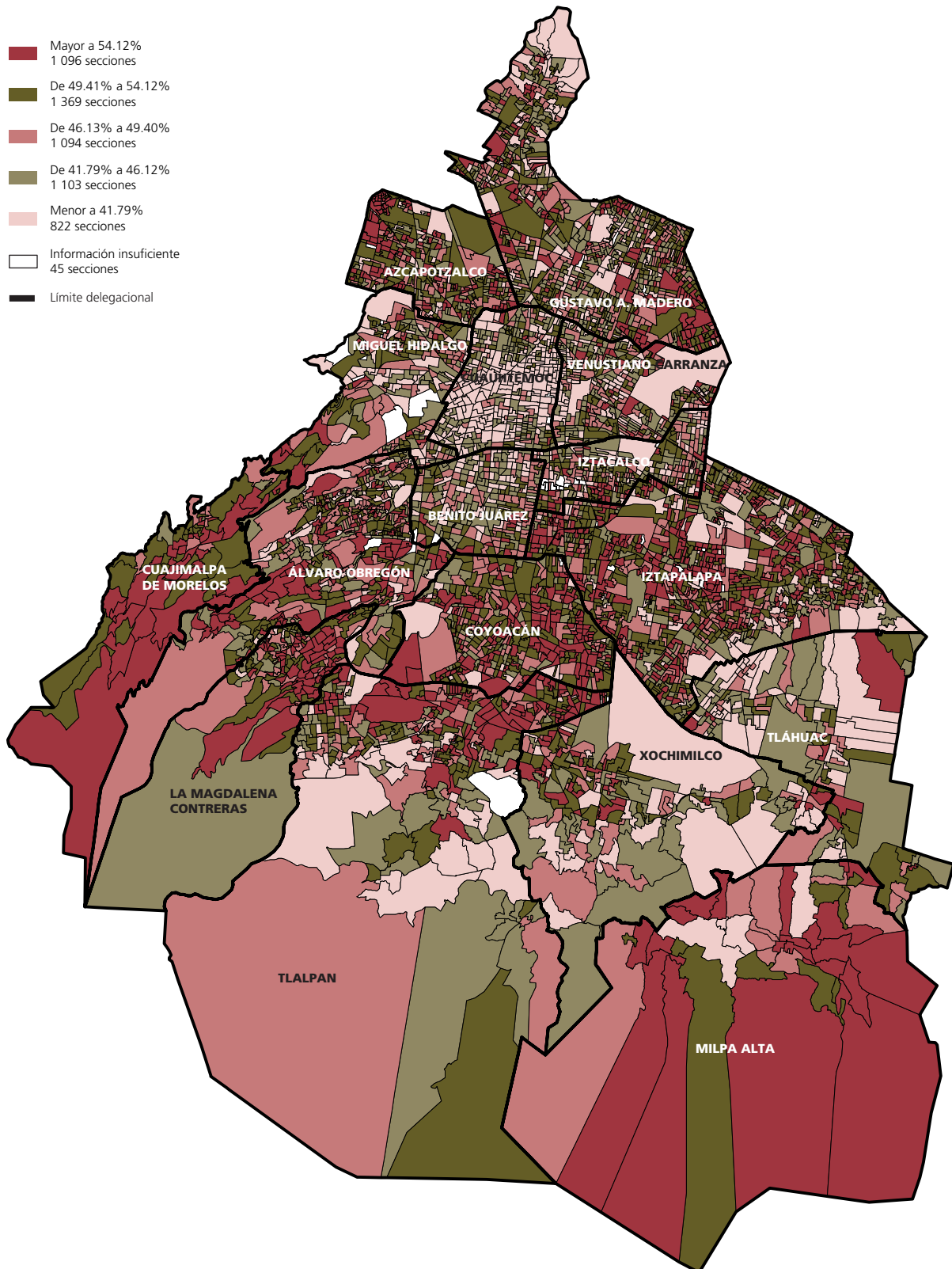

FUENTE: Elaborado por la DEOYGE con base en información recopilada por los órganos desconcentrados del IEDF.

Participación general observada\* en las secciones que integran los distritos locales del Distrito Federal

Distritos	Menor a 37.45%		De 37.45% a 40.59%		De 40.60% a 42.73%		De 42.74% a 46.97%		Mayor a 46.97%		Información insuficiente	
	Número de secciones	Participación en el total del distrito (%)	Número de secciones	Participación en el total del distrito (%)	Número de secciones	Participación en el total del distrito (%)	Número de secciones	Participación en el total del distrito (%)	Número de secciones	Participación en el total del distrito (%)	Número de secciones	Participación en el total del distrito (%)
I	99	72.79	36	26.47	---	---	1	0.74	---	---	---	---
II	12	7.27	20	12.12	30	18.18	54	32.73	48	29.09	1	0.61
III	9	4.89	24	13.04	34	18.48	61	33.15	55	29.89	1	0.55
IV	52	36.11	49	34.03	15	10.42	19	13.19	8	5.56	1	0.69
V	3	1.84	14	8.59	35	21.47	72	44.17	39	23.93	---	---
VI	31	25.62	43	35.54	28	23.14	16	13.22	3	2.48	---	---
VII	18	11.92	33	21.85	26	17.22	48	31.79	24	15.89	2	1.33
VIII	14	9.93	38	26.95	27	19.15	39	27.66	22	15.60	1	0.71
IX	7	4.73	3	2.03	10	6.76	60	40.54	61	41.21	7	4.73
X	44	29.13	37	24.50	29	19.21	38	25.17	3	1.99	---	---
XI	46	27.54	51	30.54	28	16.77	25	14.97	17	10.18	---	---
XII	35	20.59	66	38.82	33	19.41	28	16.47	8	4.71	---	---
XIII	70	40.00	53	30.29	26	14.86	22	12.57	2	1.14	2	1.14
XIV	15	8.33	32	17.78	33	18.33	65	36.11	34	18.89	1	0.56
XV	52	33.12	58	36.94	30	19.11	16	10.19	---	---	1	0.64
XVI	42	29.58	31	21.83	27	19.01	19	13.38	23	16.20	---	---
XVII	5	2.96	1	0.59	10	5.92	94	55.62	58	34.32	1	0.59
XVIII	38	26.57	44	30.77	25	17.48	28	19.58	8	5.60	---	---
XIX	14	13.08	16	14.95	18	16.82	47	43.93	12	11.22	---	---
XX	2	1.16	5	2.91	21	12.21	70	40.70	71	41.28	3	1.74
XXI	27	20.00	21	15.56	14	10.37	22	16.30	51	37.77	---	---
XXII	5	3.65	13	9.49	29	21.17	58	42.33	29	21.17	3	2.19
XXIII	13	11.82	27	24.55	33	30.00	31	28.18	6	5.45	---	---
XXIV	3	2.05	14	9.59	17	11.64	46	31.51	64	43.84	2	1.37
XXV	34	21.79	29	18.59	27	17.32	33	21.15	33	21.15	---	---
XXVI	37	33.64	42	38.18	22	20.00	9	8.18	---	---	---	---
XXVII	4	3.15	5	3.94	5	3.94	23	18.11	89	70.07	1	0.79
XXVIII	15	10.72	35	25.00	22	15.71	38	27.14	29	20.71	1	0.72
XXIX	34	26.77	46	36.22	22	17.32	23	18.11	2	1.58	---	---
XXX	---	---	2	1.54	5	3.85	37	28.46	86	66.15	---	---
XXXI	10	6.85	27	18.49	34	23.29	47	32.19	28	19.18	---	---
XXXII	24	19.05	46	36.50	19	15.08	27	21.43	10	7.94	---	---
XXXIII	21	14.29	24	16.33	23	15.65	48	32.64	31	21.09	---	---
XXXIV	37	42.04	14	15.91	9	10.23	16	18.18	12	13.64	---	---
XXXV	68	76.40	15	16.85	4	4.49	1	1.13	1	1.13	---	---
XXXVI	53	65.43	17	20.99	6	7.41	4	4.94	1	1.23	---	---
XXXVII	36	32.72	31	28.18	13	11.82	15	13.64	15	13.64	---	---
XXXVIII	7	5.60	8	6.40	8	6.40	30	24.00	72	57.60	---	---
XXXIX	28	30.11	14	15.05	15	16.13	20	21.51	16	17.20	---	---
XL	34	28.33	19	15.83	16	13.34	27	22.50	24	20.00	---	---
Total	1 098	19.86	1 103	19.95	828	14.98	1 377	24.90	1 095	19.80	28	0.51

\* Se refiere al total de votantes, sin distinguir sexo o edad.

### Representación de los niveles de participación global\* observada en las secciones electorales según distritos locales

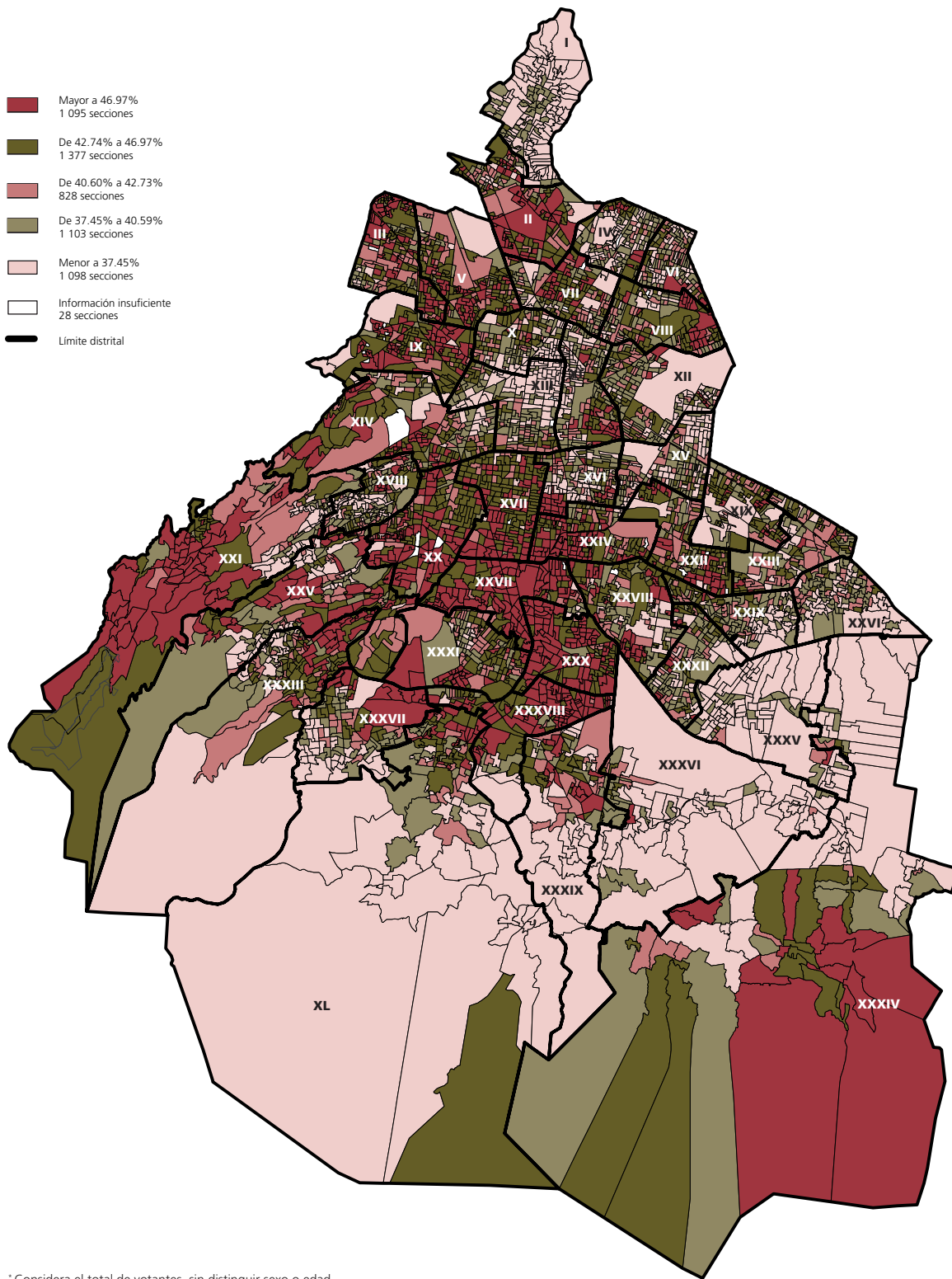

\* Considera el total de votantes, sin distinguir sexo o edad.  
 FUENTE: Elaborado por la DEOyGE con base en información recopilada por los órganos desconcentrados del IEDF.



### Participación de los hombres en las secciones electorales que integran los distritos locales del Distrito Federal

Distritos	Menor a 32.32%		De 32.32% a 36.74%		De 36.75% a 39.15%		De 39.16% a 44.20%		Mayor a 44.20%		Información insuficiente	
	Número de secciones	Participación en el total del distrito (%)	Número de secciones	Participación en el total del distrito (%)	Número de secciones	Participación en el total del distrito (%)	Número de secciones	Participación en el total del distrito (%)	Número de secciones	Participación en el total del distrito (%)	Número de secciones	Participación en el total del distrito (%)
I	79	58.08	52	38.24	4	2.94	1	0.74	---	---	---	---
II	7	4.24	27	16.36	31	18.79	44	26.67	55	33.33	1	0.61
III	7	3.80	26	14.13	30	16.30	65	35.33	55	29.89	1	0.55
IV	29	20.14	68	47.22	17	11.81	20	13.89	9	6.25	1	0.69
V	---	---	23	14.11	26	15.95	80	49.08	34	20.86	---	---
VI	19	15.70	53	43.80	28	23.14	19	15.70	2	1.66	---	---
VII	5	3.31	39	25.83	30	19.87	49	32.45	26	17.22	2	1.32
VIII	10	7.09	34	24.11	35	24.82	36	25.53	25	17.73	1	0.72
IX	6	4.05	1	0.68	11	7.43	67	45.27	56	37.84	7	4.73
X	30	19.87	49	32.45	30	19.87	37	24.50	5	3.31	---	---
XI	35	20.96	63	37.72	23	13.77	29	17.37	17	10.18	---	---
XII	12	7.06	83	48.82	36	21.18	32	18.82	7	4.12	---	---
XIII	61	34.86	50	28.57	28	16.00	31	17.71	3	1.71	2	1.15
XIV	1	0.56	25	13.89	30	16.67	69	38.32	54	30.00	1	0.56
XV	30	19.11	68	43.30	34	21.66	24	15.29	---	---	1	0.64
XVI	26	18.31	43	30.28	28	19.72	21	14.79	23	16.20	1	0.70
XVII	4	2.37	2	1.18	4	2.37	90	53.25	68	40.24	1	0.59
XVIII	31	21.68	50	34.96	30	20.98	25	17.48	7	4.90	---	---
XIX	17	15.89	32	29.90	23	21.50	31	28.97	4	3.74	---	---
XX	---	---	4	2.33	10	5.81	64	37.21	91	52.91	3	1.74
XXI	27	20.00	22	16.30	14	10.37	32	23.70	40	29.63	---	---
XXII	5	3.65	21	15.33	35	25.55	47	34.30	25	18.25	4	2.92
XXIII	11	10.00	43	39.09	29	26.36	25	22.73	2	1.82	---	---
XXIV	5	3.42	20	13.70	15	10.27	51	34.93	53	36.30	2	1.38
XXV	29	18.59	34	21.79	20	12.83	39	25.00	34	21.79	---	---
XXVI	56	50.91	44	40.00	9	8.18	1	0.91	---	---	---	---
XXVII	6	4.72	4	3.15	2	1.57	27	21.26	87	68.50	1	0.80
XXVIII	6	4.29	52	37.14	18	12.86	37	26.43	26	18.57	1	0.71
XXIX	32	25.20	51	40.15	23	18.11	20	15.75	1	0.79	---	---
XXX	2	1.54	3	2.31	9	6.92	33	25.38	83	63.85	---	---
XXXI	8	5.48	35	23.97	34	23.29	43	29.45	26	17.81	---	---
XXXII	24	19.05	55	43.64	21	16.67	19	15.08	7	5.56	---	---
XXXIII	17	11.56	29	19.73	25	17.01	41	27.89	35	23.81	---	---
XXXIV	24	27.27	27	30.68	13	14.77	15	17.05	9	10.23	---	---
XXXV	50	56.18	32	35.96	3	3.37	3	3.37	1	1.12	---	---
XXXVI	43	53.09	23	28.40	7	8.64	7	8.64	1	1.23	---	---
XXXVII	28	25.45	33	30.00	19	17.27	16	14.55	14	12.73	---	---
XXXVIII	5	4.00	10	8.00	8	6.40	32	25.60	70	56.00	---	---
XXXIX	17	18.28	18	19.35	17	18.28	28	30.11	13	13.98	---	---
XL	23	19.17	26	21.67	16	13.33	27	22.50	28	23.33	---	---
Total	827	14.96	1 374	24.85	825	14.92	1 377	24.91	1 096	19.82	30	0.54

FUENTE: Elaborado por la DEOyG con base en información recopilada por los órganos desconcentrados del IEDF.

### Representación de los niveles de participación registrada por los hombres en las secciones electorales según distritos locales

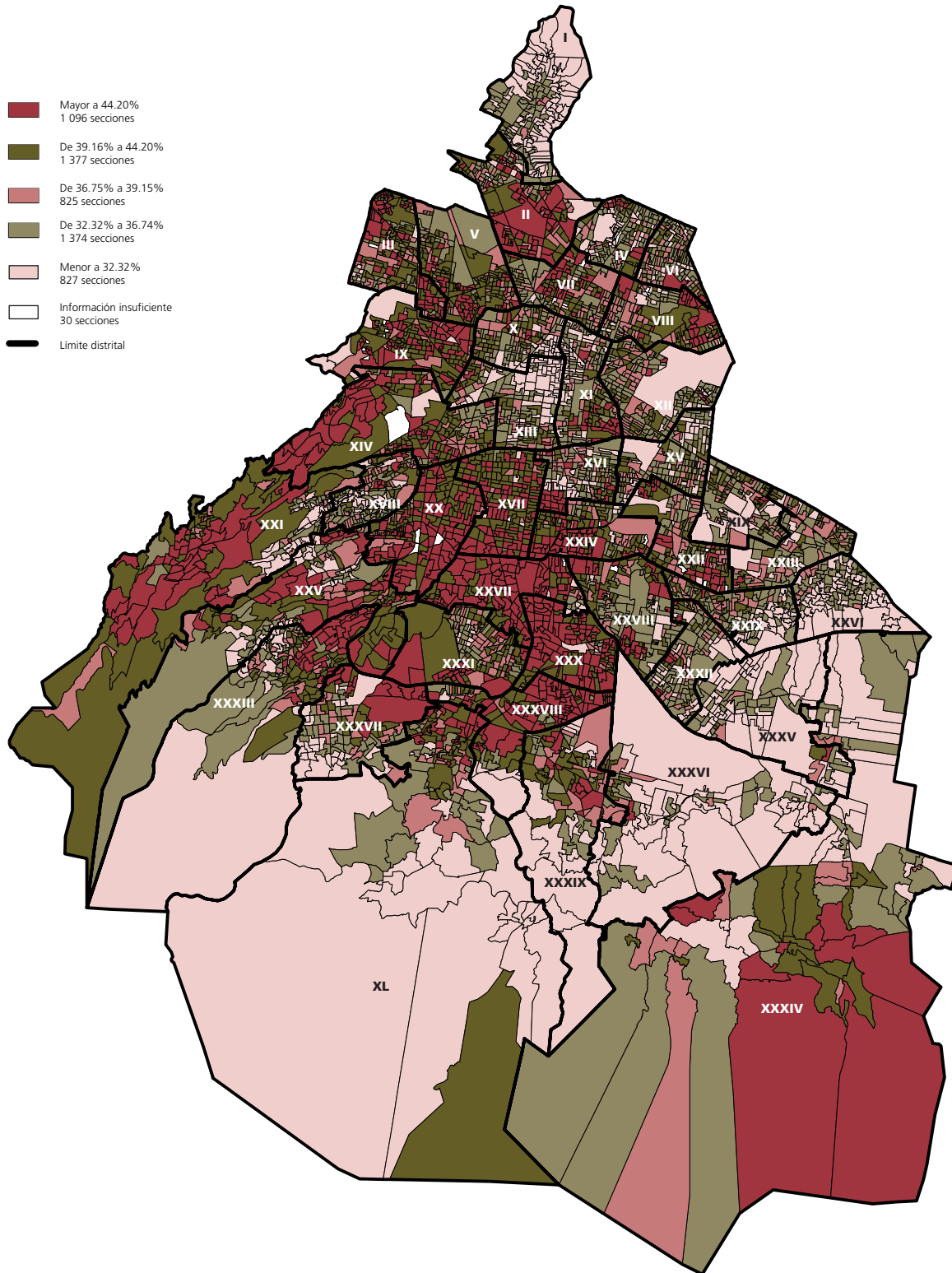

FUENTE: Elaborado por la DEOYGE con base en información recopilada por los órganos desconcentrados del IEDF.



### Participación de las mujeres en las secciones electorales que integran los distritos locales del Distrito Federal

Distritos	Menor a 40.69%		De 40.69% a 43.88%		De 43.89% a 45.97%		De 45.98% a 49.80%		Mayor a 49.80%		Información insuficiente	
	Número de secciones	Participación en el total del distrito (%)	Número de secciones	Participación en el total del distrito (%)	Número de secciones	Participación en el total del distrito (%)	Número de secciones	Participación en el total del distrito (%)	Número de secciones	Participación en el total del distrito (%)	Número de secciones	Participación en el total del distrito (%)
I	102	75.00	31	22.79	2	1.47	---	---	1	0.74	---	---
II	12	7.27	22	13.33	30	18.18	66	40.00	34	20.61	1	0.61
III	8	4.35	28	15.22	40	21.74	55	29.89	52	28.26	1	0.54
IV	55	38.19	37	25.69	21	14.58	19	13.19	11	7.65	1	0.70
V	3	1.84	26	15.95	30	18.40	56	34.36	48	29.45	---	---
VI	29	23.97	42	34.70	29	23.97	15	12.40	6	4.96	---	---
VII	23	15.23	32	21.19	28	18.54	43	28.48	23	15.23	2	1.33
VIII	20	14.18	30	21.28	25	17.73	45	31.91	20	14.18	1	0.72
IX	9	6.08	8	5.41	16	10.81	43	29.05	65	43.92	7	4.73
X	48	31.79	37	24.50	21	13.91	41	27.15	4	2.65	---	---
XI	40	23.95	60	35.93	27	16.17	23	13.77	17	10.18	---	---
XII	39	22.94	59	34.71	32	18.82	29	17.06	11	6.47	---	---
XIII	79	45.14	43	24.57	30	17.14	15	8.57	6	3.43	2	1.15
XIV	36	20.00	49	27.22	27	15.00	36	20.00	29	16.11	3	1.67
XV	63	40.12	55	35.03	21	13.38	16	10.19	1	0.64	1	0.64
XVI	45	31.69	34	23.94	20	14.08	21	14.80	22	15.49	---	---
XVII	4	2.37	15	8.88	26	15.38	77	45.56	46	27.22	1	0.59
XVIII	37	25.87	36	25.17	19	13.29	40	27.97	11	7.70	---	---
XIX	7	6.55	14	13.08	22	20.56	39	36.45	25	23.36	---	---
XX	3	1.74	23	13.37	20	11.64	70	40.70	53	30.81	3	1.74
XXI	28	20.74	24	17.78	9	6.67	21	15.56	53	39.25	---	---
XXII	5	3.65	14	10.22	23	16.79	58	42.33	34	24.82	3	2.19
XXIII	11	10.00	20	18.18	25	22.73	41	37.27	13	11.82	---	---
XXIV	3	2.05	8	5.48	18	12.33	43	29.45	72	49.32	2	1.37
XXV	29	18.59	41	26.28	21	13.46	36	23.08	29	18.59	---	---
XXVI	15	13.64	33	29.99	25	22.73	27	24.55	10	9.09	---	---
XXVII	1	0.79	7	5.51	9	7.09	32	25.20	77	60.62	1	0.79
XXVIII	15	10.71	29	20.71	22	15.71	40	28.57	33	23.57	1	0.73
XXIX	22	17.32	40	31.50	27	21.26	34	26.77	4	3.15	---	---
XXX	---	---	1	0.77	4	3.08	48	36.92	77	59.23	---	---
XXXI	8	5.48	27	18.49	30	20.55	52	35.62	29	19.86	---	---
XXXII	9	7.15	34	26.98	28	22.22	34	26.98	21	16.67	---	---
XXXIII	17	11.55	28	19.05	21	14.29	59	40.14	22	14.97	---	---
XXXIV	34	38.64	17	19.32	8	9.08	14	15.91	15	17.05	---	---
XXXV	72	80.90	12	13.48	2	2.25	2	2.25	1	1.12	---	---
XXXVI	55	67.90	16	19.75	6	7.41	4	4.94	---	---	---	---
XXXVII	34	30.91	32	29.09	19	17.27	17	15.45	8	7.28	---	---
XXXVIII	8	6.40	6	4.80	14	11.20	26	20.80	71	56.80	---	---
XXXIX	32	34.41	18	19.35	11	11.84	18	19.35	14	15.05	---	---
XL	41	34.17	14	11.67	18	15.00	22	18.33	25	20.83	---	---
Total	1 101	19.91	1 102	19.93	826	14.94	1 377	24.91	1 093	19.77	30	0.54

FUENTE: Elaborado por la DEOYGE con base en información recopilada por los órganos desconcentrados del IEDF.

### Representación de los niveles de participación registrados por las mujeres en las secciones electorales según distritos locales

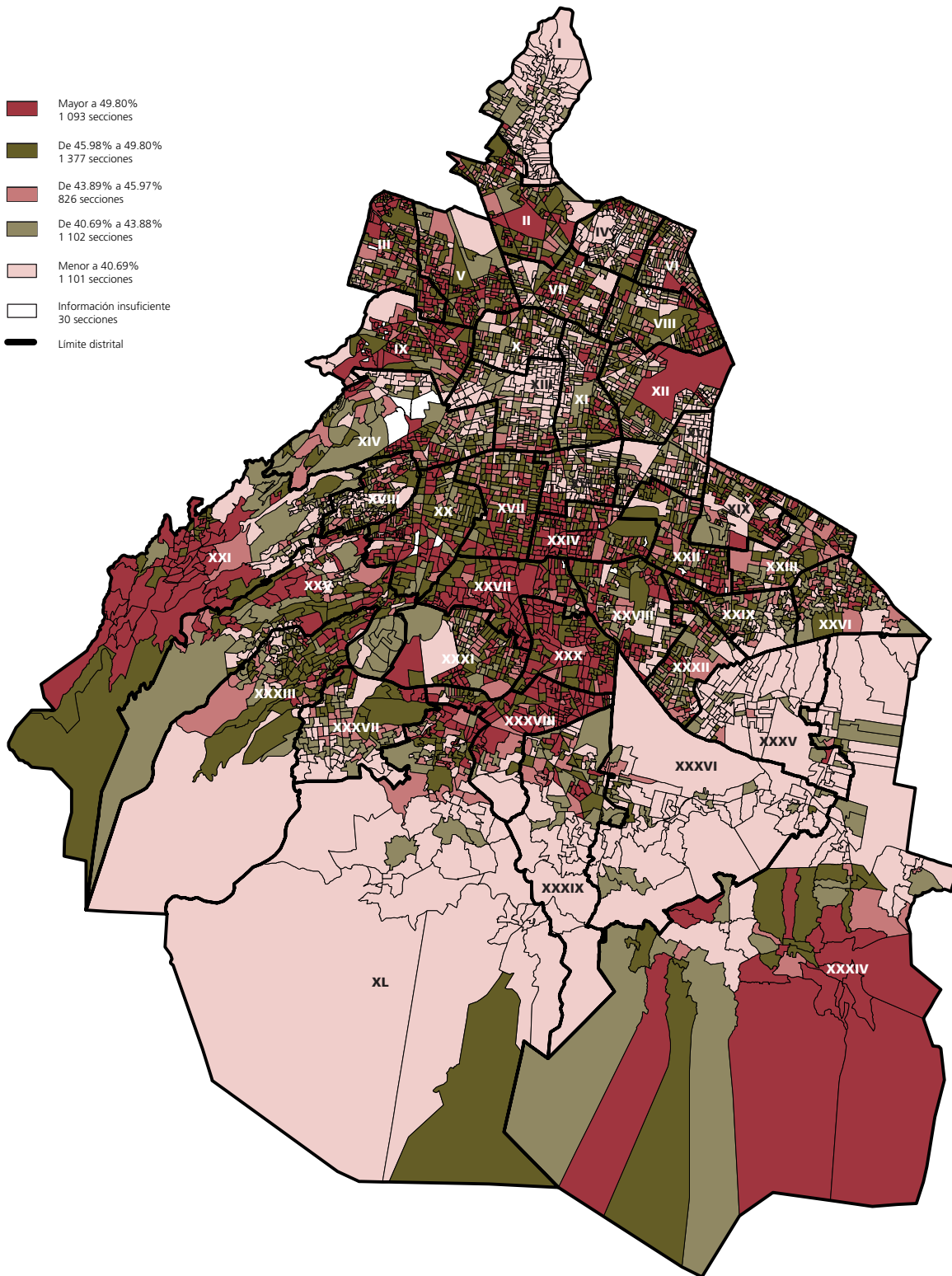

FUENTE: Elaborado por la DEOYGE con base en información recopilada por los órganos desconcentrados del IEDF.

Participación del grupo de edad de 18 a 34 años en las secciones electorales que integran los distritos locales del Distrito Federal

Distritos	Menor a 28.22%		De 28.22% a 31.48%		De 31.49% a 33.90%		De 33.91% a 38.79%		Mayor a 38.79%		Información insuficiente	
	Número de secciones	Participación en el total del distrito (%)	Número de secciones	Participación en el total del distrito (%)	Número de secciones	Participación en el total del distrito (%)	Número de secciones	Participación en el total del distrito (%)	Número de secciones	Participación en el total del distrito (%)	Número de secciones	Participación en el total del distrito (%)
I	90	66.17	39	28.68	6	4.41	1	0.74	---	---	---	---
II	11	6.67	23	13.94	29	17.58	48	29.09	53	32.11	1	0.61
III	9	4.89	33	17.93	31	16.85	58	31.52	52	28.26	1	0.55
IV	58	40.28	36	25.00	24	16.67	21	14.58	4	2.78	1	0.69
V	6	3.68	21	12.88	25	15.34	72	44.17	39	23.93	---	---
VI	33	27.27	45	37.19	23	19.01	15	12.40	5	4.13	---	---
VII	16	10.60	35	23.18	22	14.57	43	28.47	33	21.85	2	1.33
VIII	17	12.06	32	22.70	34	24.11	36	25.53	21	14.89	1	0.71
IX	5	3.39	5	3.39	10	6.76	49	33.11	72	48.62	7	4.73
X	45	29.80	38	25.17	27	17.88	35	23.18	6	3.97	---	---
XI	47	28.14	39	23.35	22	13.17	41	24.55	18	10.79	---	---
XII	36	21.18	60	35.29	30	17.65	32	18.82	12	7.06	---	---
XIII	69	39.43	34	19.43	28	16.00	39	22.29	3	1.71	2	1.14
XIV	8	4.44	27	15.00	26	14.44	70	38.89	48	26.67	1	0.56
XV	57	36.31	51	32.48	28	17.83	18	11.46	2	1.27	1	0.65
XVI	45	31.69	26	18.31	24	16.90	24	16.90	21	14.79	2	1.41
XVII	4	2.37	3	1.78	10	5.92	63	37.28	88	52.06	1	0.59
XVIII	46	32.17	40	27.97	22	15.38	26	18.18	9	6.30	---	---
XIX	9	8.41	28	26.17	17	15.89	42	39.25	11	10.28	---	---
XX	5	2.91	9	5.23	10	5.81	60	34.88	85	49.42	3	1.75
XXI	35	25.93	20	14.81	12	8.89	23	17.04	45	33.33	---	---
XXII	9	6.57	17	12.41	25	18.25	57	41.60	25	18.25	4	2.92
XXIII	17	15.45	29	26.36	33	30.00	26	23.64	5	4.55	---	---
XXIV	6	4.11	20	13.70	17	11.64	48	32.88	53	36.30	2	1.37
XXV	39	25.00	35	22.44	25	16.03	33	21.15	24	15.38	---	---
XXVI	24	21.82	33	30.00	28	25.45	24	21.82	1	0.91	---	---
XXVII	5	3.94	6	4.72	5	3.94	32	25.20	78	61.41	1	0.79
XXVIII	17	12.14	31	22.14	23	16.43	42	30.00	26	18.57	1	0.72
XXIX	32	25.20	45	35.43	27	21.26	20	15.75	3	2.36	---	---
XXX	1	0.77	2	1.54	5	3.85	45	34.62	77	59.22	---	---
XXXI	14	9.59	26	17.81	39	26.71	48	32.88	19	13.01	---	---
XXXII	21	16.67	34	26.98	31	24.60	30	23.81	10	7.94	---	---
XXXIII	23	15.65	26	17.69	36	24.49	44	29.93	18	12.24	---	---
XXXIV	34	38.64	15	17.05	16	18.18	10	11.36	13	14.77	---	---
XXXV	58	65.17	23	25.84	3	3.37	4	4.49	1	1.13	---	---
XXXVI	50	61.73	19	23.46	6	7.41	5	6.17	1	1.23	---	---
XXXVII	34	30.91	39	35.45	9	8.18	14	12.73	14	12.73	---	---
XXXVIII	9	7.20	10	8.00	5	4.00	32	25.60	69	55.20	---	---
XXXIX	24	25.81	22	23.66	14	15.05	18	19.35	15	16.13	---	---
XL	32	26.66	23	19.17	20	16.67	26	21.67	19	15.83	---	---
Total	1 100	19.90	1 099	19.88	827	14.96	1 374	24.85	1 098	19.86	31	0.56

FUENTE: Elaborado por la DEOYGE con base en información recopilada por los órganos desconcentrados del IEDF.

Representación de los niveles de participación registrados por el grupo de edad de 18 a 34 años en las secciones electorales según distritos locales

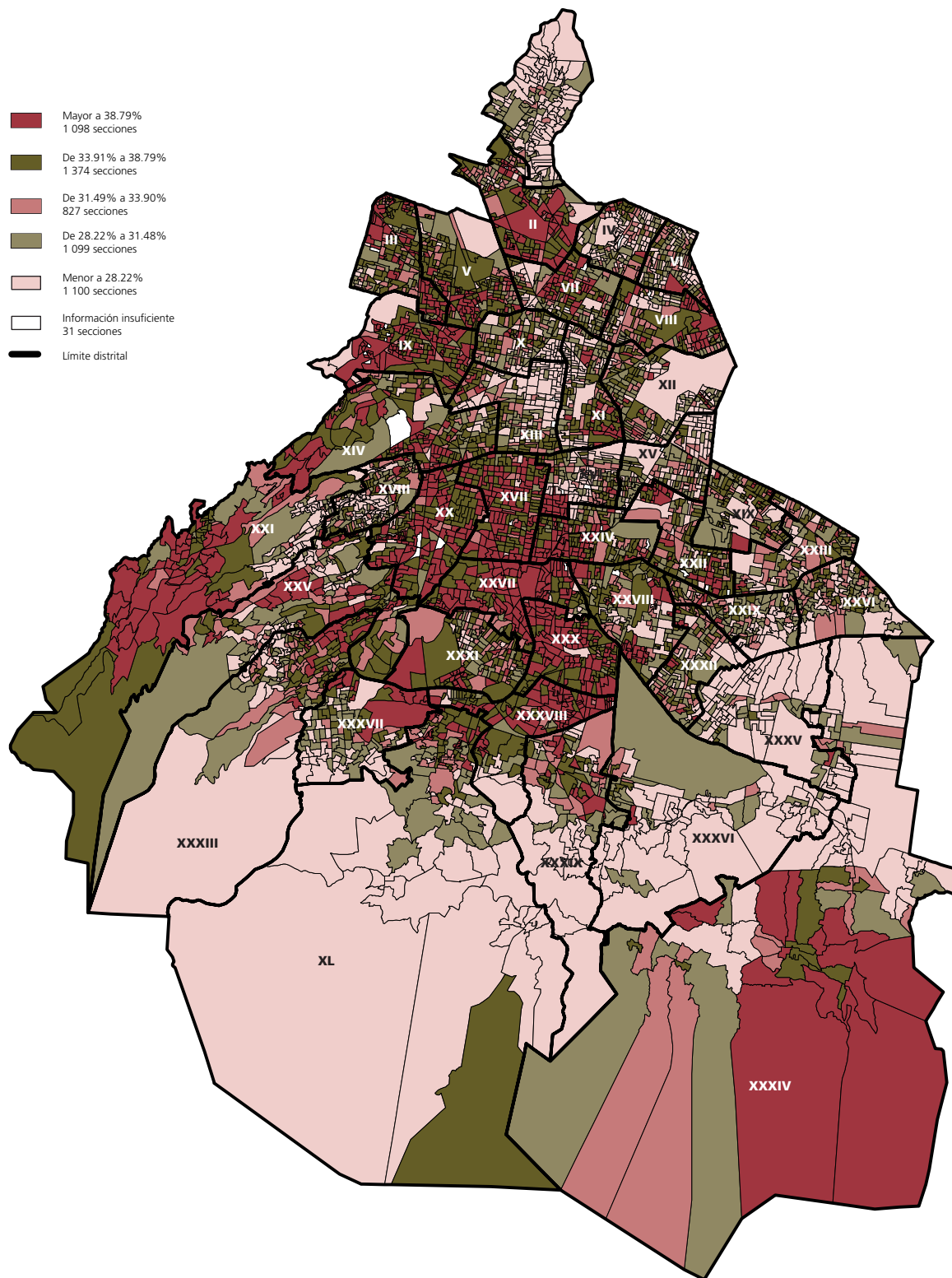

FUENTE: Elaborado por la DEOYE con base en información recopilada por los órganos desconcentrados del IEDF.

### Participación del grupo de edad de 35 a 64 años en las secciones electorales que integran los distritos locales del Distrito Federal

Distritos	Menor a 41.29%		De 41.29% a 45.36%		De 45.37% a 48.15%		De 48.16% a 51.49%		Mayor a 51.49%		Información insuficiente	
	Número de secciones	Participación en el total del distrito (%)	Número de secciones	Participación en el total del distrito (%)	Número de secciones	Participación en el total del distrito (%)	Número de secciones	Participación en el total del distrito (%)	Número de secciones	Participación en el total del distrito (%)	Número de secciones	Participación en el total del distrito (%)
I	78	57.34	54	39.71	3	2.21	---	---	1	0.74	---	---
II	8	4.85	32	19.39	38	23.03	49	29.70	37	22.42	1	0.61
III	7	3.80	36	19.57	44	23.91	50	27.17	46	25.00	1	0.55
IV	40	27.78	59	40.97	22	15.28	15	10.42	7	4.86	1	0.69
V	3	1.84	20	12.27	48	29.45	56	34.35	36	22.09	---	---
VI	33	27.27	49	40.50	25	20.66	12	9.92	2	1.65	---	---
VII	20	13.25	44	29.13	31	20.53	35	23.18	19	12.58	2	1.33
VIII	21	14.89	39	27.66	45	31.91	21	14.89	14	9.93	1	0.72
IX	7	4.73	9	6.09	18	12.16	43	29.05	64	43.24	7	4.73
X	36	23.84	42	27.81	37	24.50	33	21.85	3	2.00	---	---
XI	38	22.75	65	38.92	30	17.96	23	13.77	11	6.60	---	---
XII	34	20.00	76	44.70	36	21.18	17	10.00	7	4.12	---	---
XIII	65	37.14	55	31.43	36	20.57	12	6.86	5	2.86	2	1.14
XIV	18	10.00	46	25.55	40	22.22	45	25.00	30	16.67	1	0.56
XV	46	29.30	68	43.31	30	19.11	12	7.64	---	---	1	0.64
XVI	39	27.46	45	31.69	21	14.79	16	11.27	20	14.08	1	0.71
XVII	5	2.96	5	2.96	39	23.08	64	37.87	55	32.54	1	0.59
XVIII	23	16.08	54	37.76	32	22.38	25	17.48	9	6.30	---	---
XIX	8	7.48	24	22.43	31	28.97	28	26.17	16	14.95	---	---
XX	4	2.33	12	6.98	26	15.12	56	32.56	71	41.27	3	1.74
XXI	18	13.33	20	14.81	17	12.60	22	16.30	58	42.96	---	---
XXII	4	2.92	20	14.60	37	27.01	52	37.95	21	15.33	3	2.19
XXIII	7	6.36	30	27.27	35	31.82	26	23.64	12	10.91	---	---
XXIV	3	2.05	11	7.53	18	12.33	41	28.08	71	48.63	2	1.38
XXV	17	10.90	40	25.64	29	18.59	27	17.31	43	27.56	---	---
XXVI	17	15.45	55	50.00	25	22.73	12	10.91	1	0.91	---	---
XXVII	0	0.00	7	5.51	13	10.24	27	21.26	79	62.20	1	0.79
XXVIII	7	5.00	40	28.57	26	18.57	31	22.14	35	25.00	1	0.72
XXIX	16	12.60	45	35.43	42	33.07	20	15.75	4	3.15	---	---
XXX	---	---	2	1.54	8	6.15	38	29.23	82	63.08	---	---
XXXI	5	3.42	24	16.44	46	31.51	35	23.97	36	24.66	---	---
XXXII	12	9.53	47	37.30	25	19.84	19	15.08	23	18.25	---	---
XXXIII	10	6.80	29	19.73	32	21.77	39	26.53	37	25.17	---	---
XXXIV	23	26.13	21	23.86	12	13.64	15	17.05	17	19.32	---	---
XXXV	53	59.55	27	30.34	7	7.87	1	1.12	1	1.12	---	---
XXXVI	42	51.85	26	32.10	9	11.11	3	3.70	1	1.24	---	---
XXXVII	15	13.64	43	39.09	20	18.18	15	13.64	17	15.45	---	---
XXXVIII	6	4.80	9	7.20	15	12.00	31	24.80	64	51.20	---	---
XXXIX	16	17.20	22	23.66	26	27.96	16	17.20	13	13.98	---	---
XL	22	18.33	26	21.67	22	18.33	23	19.17	27	22.50	---	---
Total	826	14.94	1 378	24.92	1 096	19.82	1 105	19.99	1 095	19.80	29	0.53



Representación de los niveles de participación registrados por el grupo de edad de 35 a 64 años en las secciones electorales según distritos locales

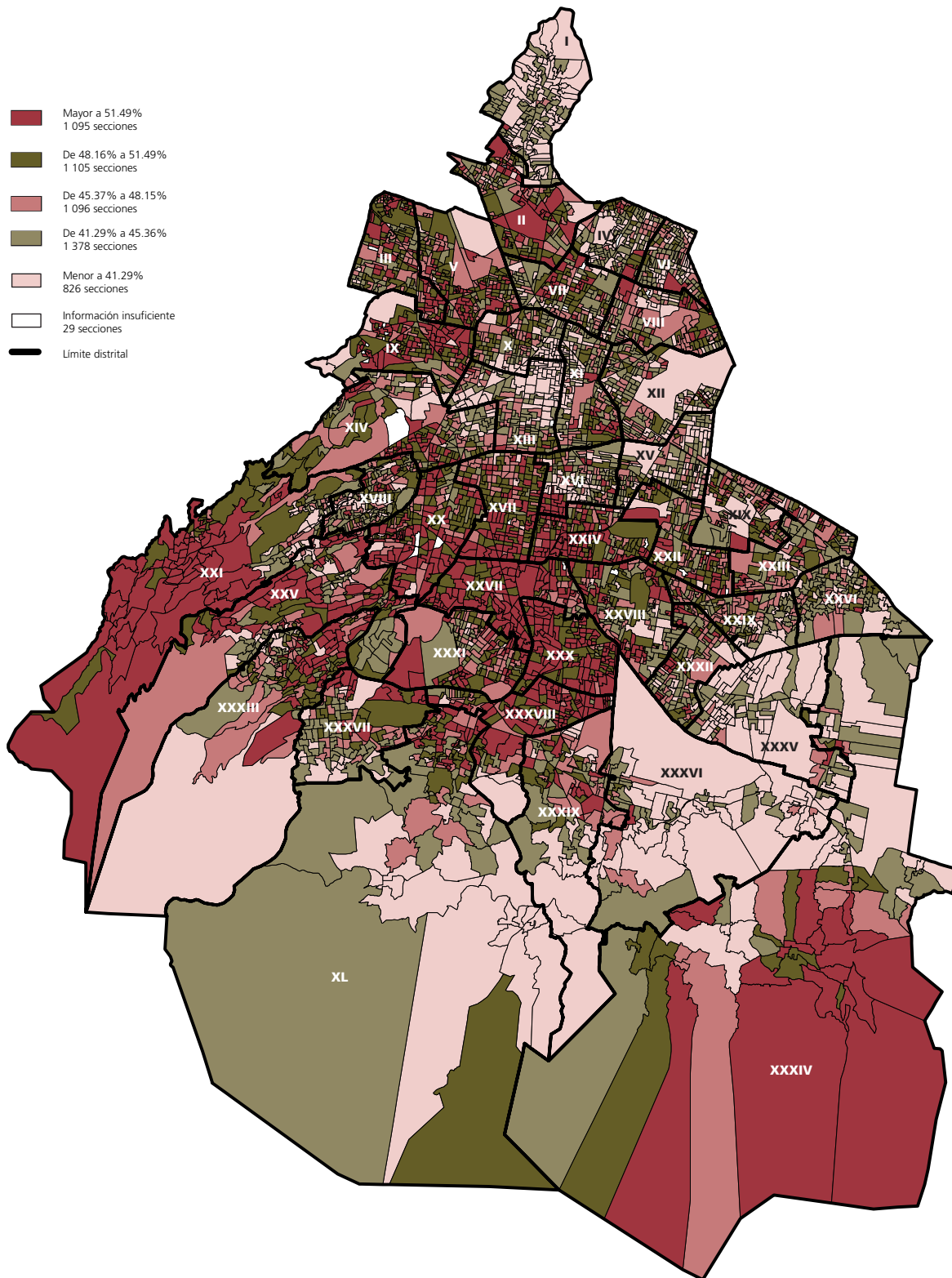

FUENTE: Elaborado por la DEOYGE con base en información recopilada por los órganos desconcentrados del IEDF.

### Participación del grupo de edad de 65 años y más en las secciones electorales que integran los distritos locales del Distrito Federal

Distritos	Menor a 41.79%		De 41.79% a 46.12%		De 46.13% a 49.40%		De 49.41% a 54.12%		Mayor a 54.12%		Información insuficiente	
	Número de secciones	Participación en el total del distrito (%)	Número de secciones	Participación en el total del distrito (%)	Número de secciones	Participación en el total del distrito (%)	Número de secciones	Participación en el total del distrito (%)	Número de secciones	Participación en el total del distrito (%)	Número de secciones	Participación en el total del distrito (%)
I	32	23.53	34	25.00	26	19.12	33	24.26	11	8.09	---	---
II	18	10.91	24	14.55	38	23.03	50	30.29	34	20.61	1	0.61
III	15	8.15	21	11.41	28	15.22	58	31.52	61	33.15	1	0.55
IV	26	18.06	47	32.63	26	18.06	26	18.06	18	12.50	1	0.69
V	10	6.14	35	21.47	31	19.02	49	30.06	38	23.31	---	---
VI	8	6.61	26	21.49	31	25.62	40	33.06	16	13.22	---	---
VII	24	15.89	40	26.49	42	27.81	39	25.83	4	2.65	2	1.33
VIII	5	3.55	24	17.02	32	22.70	39	27.66	40	28.36	1	0.71
IX	21	14.19	25	16.89	38	25.68	43	29.05	12	8.11	9	6.08
X	50	33.11	52	34.44	21	13.91	26	17.22	2	1.32	---	---
XI	39	23.35	59	35.33	39	23.35	25	14.97	5	3.00	---	---
XII	34	20.00	44	25.88	37	21.76	34	20.00	21	12.36	---	---
XIII	105	60.00	39	22.29	16	9.14	11	6.29	2	1.14	2	1.14
XIV	61	33.88	50	27.78	39	21.67	21	11.67	7	3.89	2	1.11
XV	31	19.75	40	25.47	39	24.84	30	19.11	16	10.19	1	0.64
XVI	25	17.61	24	16.90	30	21.13	32	22.53	21	14.79	10	7.04
XVII	37	21.89	52	30.77	45	26.63	25	14.79	9	5.33	1	0.59
XVIII	22	15.38	29	20.28	43	30.07	33	23.08	16	11.19	---	---
XIX	11	10.28	17	15.89	20	18.69	33	30.84	26	24.30	---	---
XX	20	11.63	45	26.16	36	20.93	45	26.16	22	12.79	4	2.33
XXI	10	7.41	15	11.11	24	17.78	43	31.85	43	31.85	---	---
XXII	11	8.03	11	8.03	15	10.95	33	24.09	63	45.98	4	2.92
XXIII	9	8.18	11	10.00	17	15.45	38	34.55	35	31.82	---	---
XXIV	5	3.42	23	15.75	25	17.12	43	29.45	48	32.88	2	1.38
XXV	12	7.69	30	19.23	29	18.59	40	25.64	45	28.85	---	---
XXVI	15	13.64	26	23.64	18	16.36	30	27.27	21	19.09	---	---
XXVII	3	2.36	16	12.60	28	22.05	48	37.79	31	24.41	1	0.79
XXVIII	11	7.86	15	10.71	30	21.43	42	30.00	41	29.29	1	0.71
XXIX	14	11.02	13	10.24	32	25.20	37	29.13	31	24.41	---	---
XXX	3	2.31	11	8.46	14	10.77	37	28.46	65	50.00	---	---
XXXI	6	4.11	24	16.44	26	17.81	48	32.87	42	28.77	---	---
XXXII	7	5.56	27	21.43	25	19.84	36	28.57	31	24.60	---	---
XXXIII	5	3.40	15	10.20	25	17.01	44	29.93	58	39.46	---	---
XXXIV	12	13.64	11	12.50	18	20.45	22	25.00	25	28.41	---	---
XXXV	32	35.95	32	35.95	16	17.98	6	6.74	3	3.38	---	---
XXXVI	18	22.22	27	33.33	13	16.05	14	17.28	9	11.12	---	---
XXXVII	18	16.36	22	20.00	18	16.36	31	28.18	21	19.10	---	---
XXXVIII	6	4.80	6	4.80	19	15.20	34	27.20	58	46.40	2	1.60
XXXIX	13	13.98	16	17.20	19	20.43	26	27.96	19	20.43	---	---
XL	18	15.00	25	20.83	26	21.67	25	20.83	26	21.67	---	---
Total	822	14.87	1 103	19.95	1 094	19.79	1 369	24.76	1 096	19.82	45	0.81

FUENTE: Elaborado por la DEOYGE con base en información recopilada por los órganos desconcentrados del IEDF.

Representación de los niveles de participación registrados por el grupo de edad de 65 años y más en las secciones electorales según distritos locales

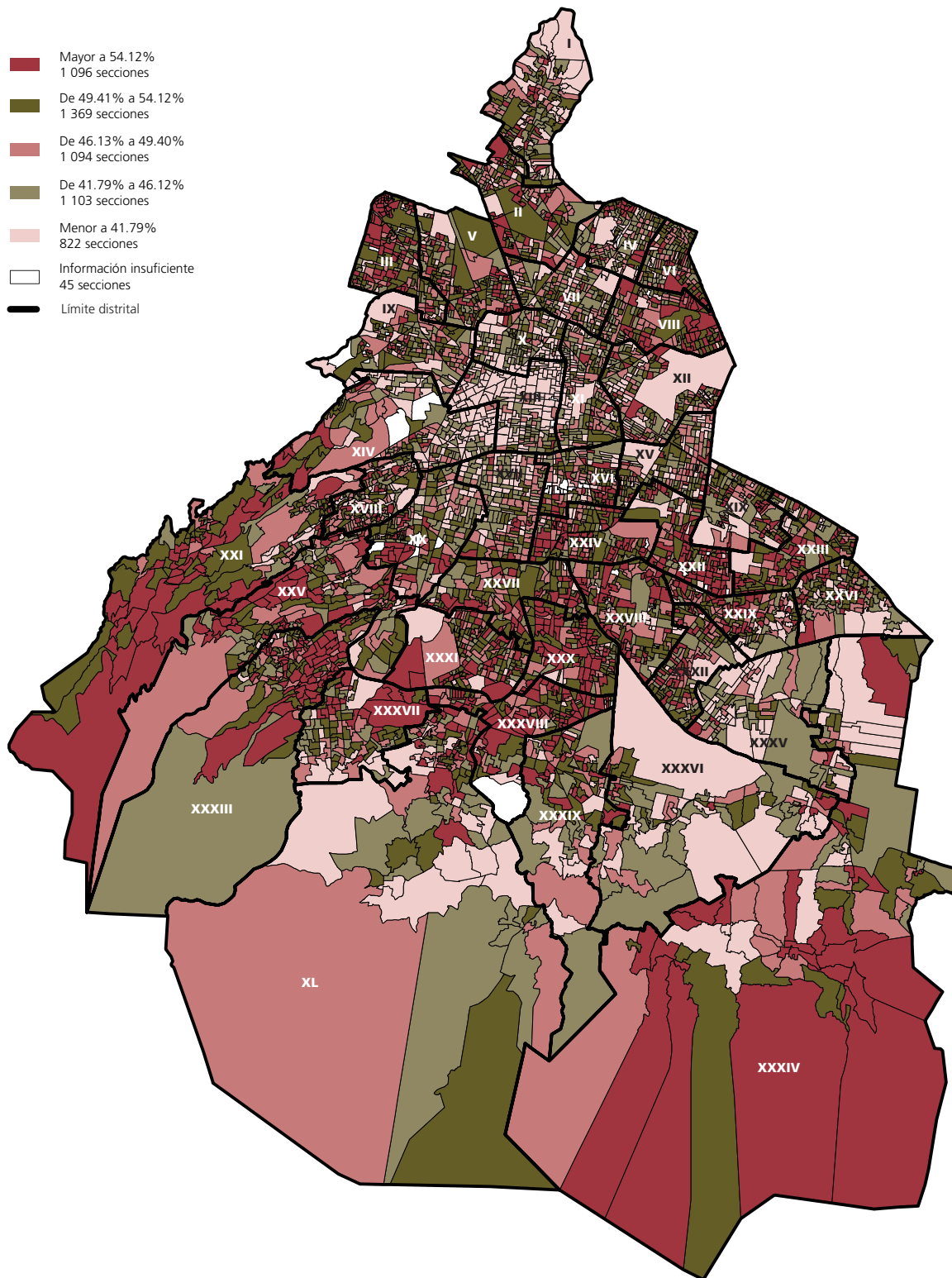

FUENTE: Elaborado por la DEOYGE con base en información recopilada por los órganos desconcentrados del IEDF.



### Grupo de edad predominante de los votantes y fuerza ganadora en la elección de diputados de mayoría relativa durante los procesos electorales de 2006 y 2009\*

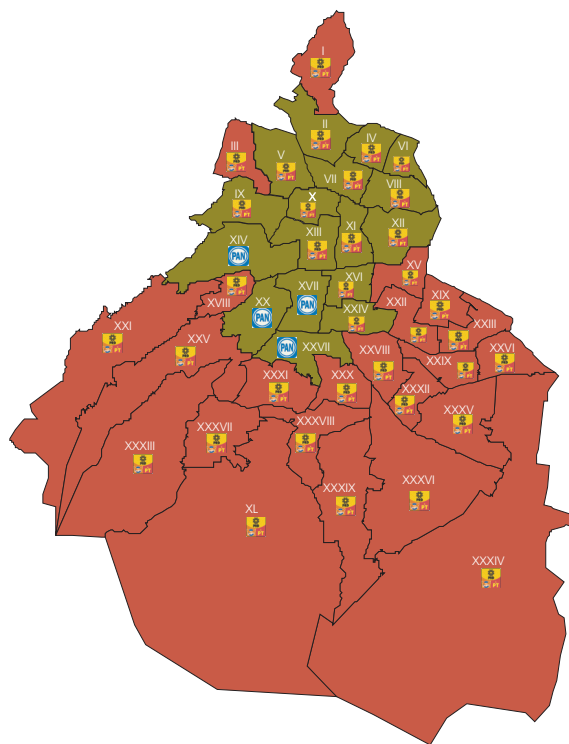

#### Elección de 2006

Grupo de edad	Fuerza ganadora y distritos obtenidos
30-34 años	Coalición Por el Bien de Todos: 23 distritos
65 años y más	Coalición Por el Bien de Todos: 13 distritos
	Partido Acción Nacional (PAN): 4 distritos

\* Para cada distrito se presenta el grupo de edad que registró la mayor cantidad de ciudadanos asistentes a las urnas. FUENTE: IEDF, *Estadística de las elecciones locales 2006. Resultados*, México, IEDF, 2007, e información recopilada por los órganos desconcentrados del IEDF en abril de 2007.

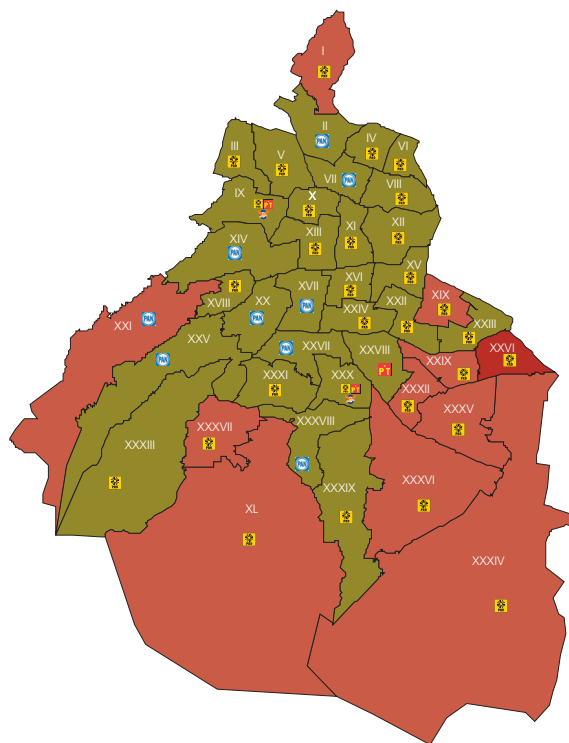

#### Elección de 2009

Grupo de edad	Fuerza ganadora y distritos obtenidos
30-34 años	Partido de la Revolución Democrática (PRD): 1 distrito
35-39 años	PRD: 9 distritos
	PAN: 1 distrito
65 años y más	PRD: 18 distritos
	PAN: 8 distritos
	Partido del Trabajo (PT): 1 distrito
	Candidatura común (CC): 2 distritos

\* Para cada distrito se presenta el grupo de edad que registró la mayor cantidad de ciudadanos asistentes a las urnas. FUENTE: *Estadística de las elecciones locales 2006. Resultados*, México, IEDF, 2006; *Estadística de las elecciones locales 2006. Participación*, México, IEDF, 2007; *Estadística de las elecciones locales 2009. Resultados*, México, IEDF, 2009; e información recopilada por los órganos desconcentrados del IEDF en octubre y noviembre de 2009.

## Capítulo II Estadística por delegaciones



# Azcapotzalco

## Participación por sexo y grupo de edad

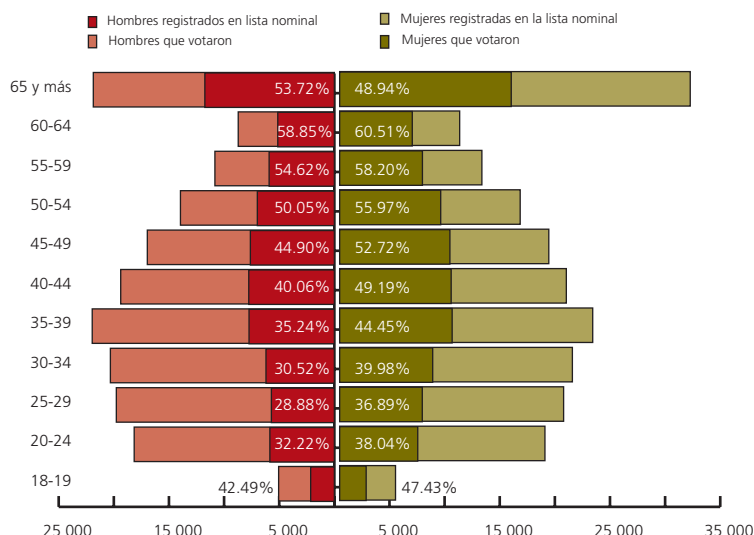

FUENTE: Elaborado por la DEOyGE con base en información recopilada por los órganos desconcentrados del IEDF y el RFE-IFE. Lista nominal con fecha de corte al 18 de mayo de 2009.

## Aspectos relevantes de los votantes según sexo

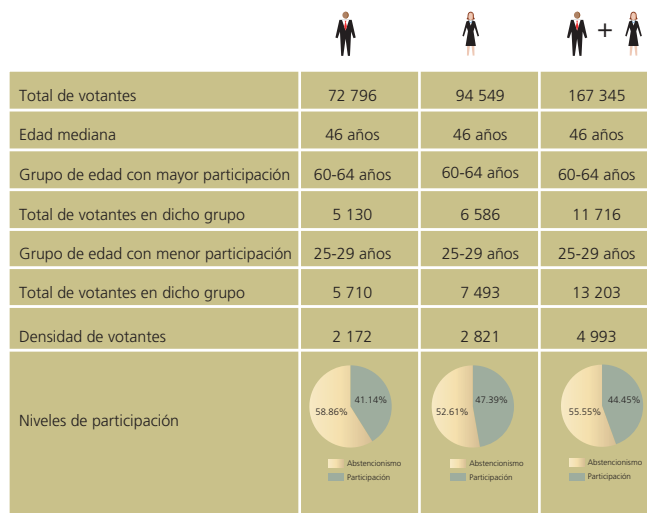

FUENTE: Elaborado por la DEOyGE con base en información recopilada por los órganos desconcentrados del IEDF y el RFE-IFE. Lista nominal con fecha de corte al 18 de mayo de 2009.

## Composición de la lista nominal, participación y proporcionalidad por sexo y grupo de edad

Grupo de edad	Sexo						Total			Índice de masculinidad <sup>1</sup> (%)	Proporción de votantes <sup>2</sup>
	Hombres			Mujeres			Lista nominal	Votantes	Participación (%)		
	Lista nominal	Votantes	Participación (%)	Lista nominal	Votantes	Participación (%)					
18-19	5 053	2 147	42.49	5 066	2 403	47.43	10 119	4 550	44.96	100	89
20-24	18 153	5 848	32.22	18 618	7 082	38.04	36 771	12 930	35.16	98	83
25-29	19 773	5 710	28.88	20 311	7 493	36.89	40 084	13 203	32.94	97	76
30-34	20 312	6 200	30.52	21 107	8 438	39.98	41 419	14 638	35.34	96	73
35-39	21 959	7 738	35.24	22 950	10 202	44.45	44 909	17 940	39.95	96	76
40-44	19 375	7 762	40.06	20 558	10 113	49.19	39 933	17 875	44.76	94	77
45-49	16 962	7 616	44.90	18 968	9 999	52.72	35 930	17 615	49.03	89	76
50-54	13 957	6 985	50.05	16 372	9 164	55.97	30 329	16 149	53.25	85	76
55-59	10 832	5 916	54.62	12 899	7 507	58.20	23 731	13 423	56.56	84	79
60-64	8 717	5 130	58.85	10 884	6 586	60.51	19 601	11 716	59.77	80	78
65 y más	21 861	11 744	53.72	31 795	15 562	48.94	53 656	27 306	50.89	69	75
Total	176 954	72 796	41.14	199 528	94 549	47.39	376 482	167 345	44.45	89	77

<sup>1</sup> Cantidad de hombres registrados en la lista nominal por cada 100 mujeres.

<sup>2</sup> Cantidad de hombres que votaron por cada 100 mujeres que lo hicieron.

NOTA: Las cifras correspondientes a la lista nominal incluyen los ajustes realizados a la misma. En esta delegación se excluyeron 13 805 ciudadanos.

## Votantes en la delegación según nacidos en el Distrito Federal o en otra entidad

Azcapotzalco	Cantidad
Nacidos en el D.F.	124 550
Nacidos en otra entidad	42 795
Total	167 345

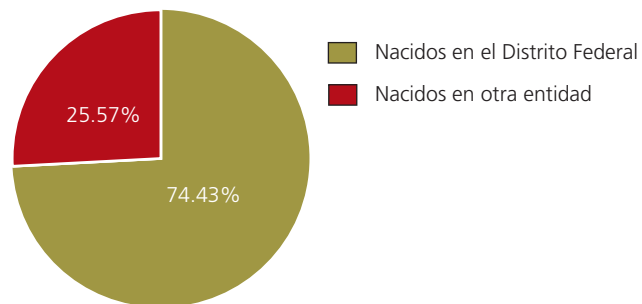

## Distribución de los votantes en la delegación según la entidad de origen

Azcapotzalco		Cantidad	%
1	Aguascalientes	242	0.14
2	Baja California	102	0.06
3	Baja California Sur	33	0.02
4	Campeche	95	0.06
5	Coahuila	299	0.18
6	Colima	57	0.03
7	Chiapas	772	0.46
8	Chihuahua	280	0.17
9	Durango	326	0.19
10	Guanajuato	3 671	2.19
11	Guerrero	1 584	0.96
12	Hidalgo	4 139	2.47
13	Jalisco	1 483	0.89
14	México	9 143	5.46
15	Michoacán	4 268	2.55
16	Morelos	542	0.32
17	Nayarit	129	0.08
18	Nuevo León	205	0.12
19	Oaxaca	2 641	1.58
20	Puebla	3 473	2.08
21	Querétaro	986	0.60
22	Quintana Roo	20	0.01
23	San Luis Potosí	1 002	0.60
24	Sinaloa	255	0.15
25	Sonora	120	0.07
26	Tabasco	188	0.11
27	Tamaulipas	596	0.36
28	Tlaxcala	1 372	0.82
29	Veracruz	3 713	2.22
30	Yucatán	205	0.12
31	Zacatecas	675	0.40
	Naturalizados	41	0.02
	Doble nacionalidad	138	0.08

FUENTE: Elaborado por la DEOyGE con base en información recopilada por los órganos desconcentrados del IEDF.

### Niveles de participación electoral global por sección, según sexo y grandes grupos de edad de los votantes

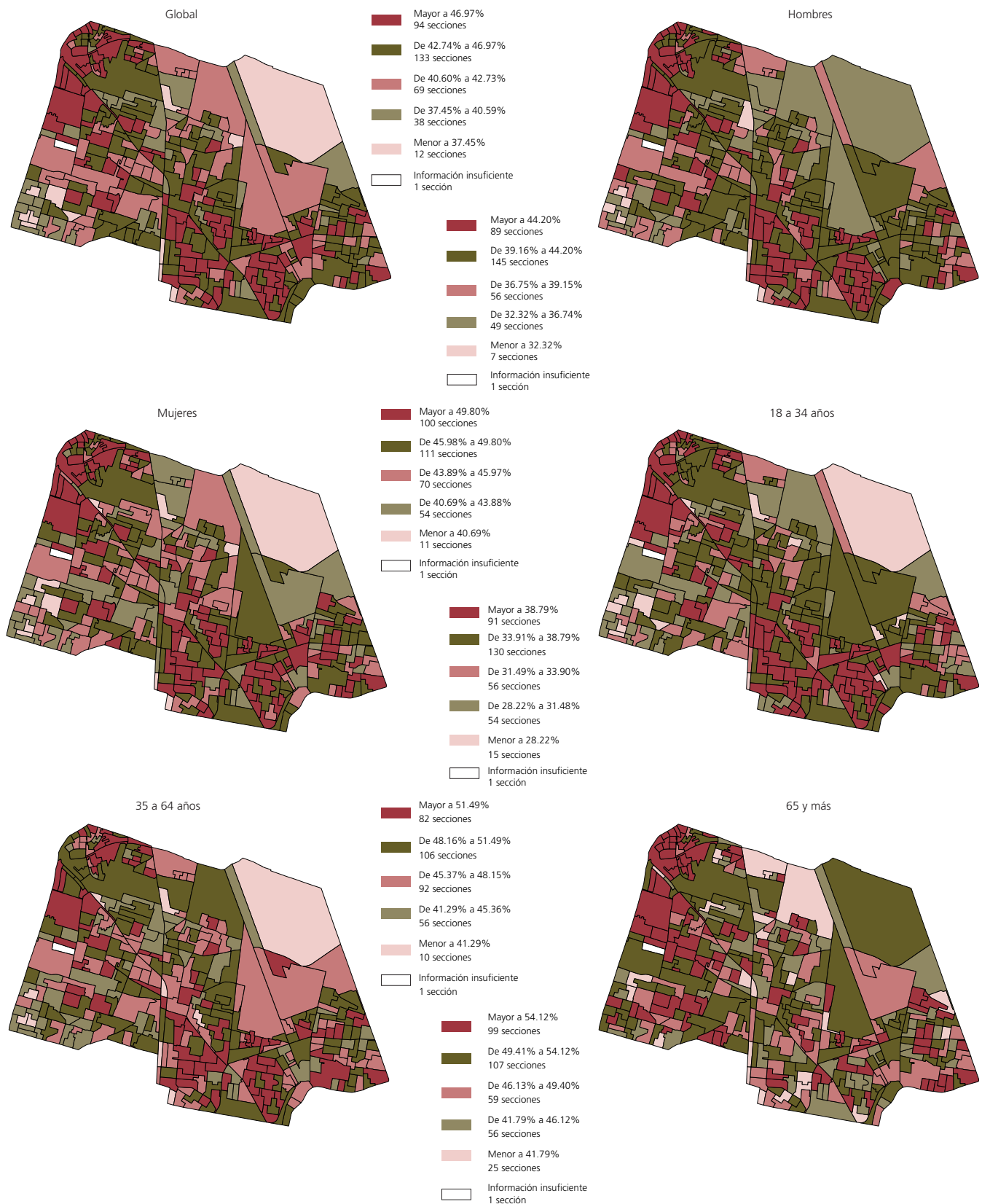

FUENTE: Elaborado por la DEOYE con base en información recopilada por los órganos desconcentrados del IEDF.

# Coyoacán

## Participación por sexo y grupo de edad

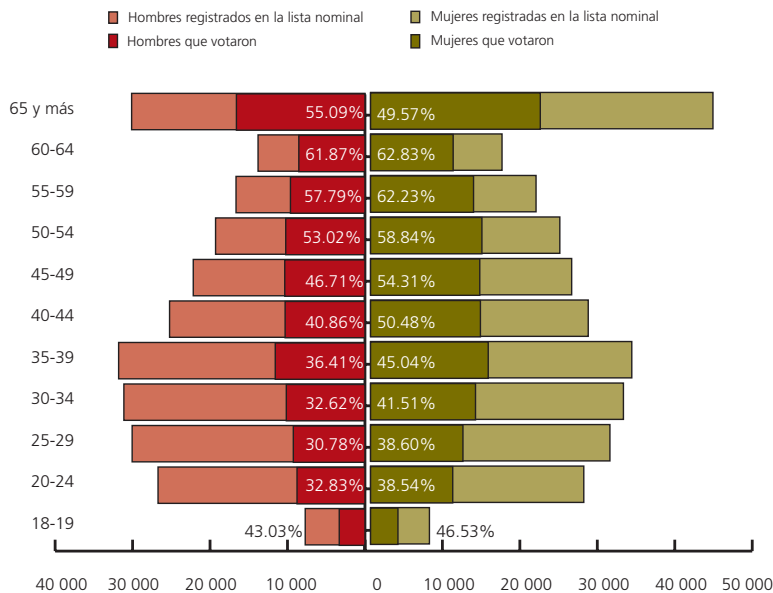

FUENTE: Elaborado por la DEOyGE con base en información recopilada por los órganos desconcentrados del IEDF y el RFE-IFE. Lista nominal con fecha de corte al 18 de mayo de 2009.

## Aspectos relevantes de los votantes según sexo

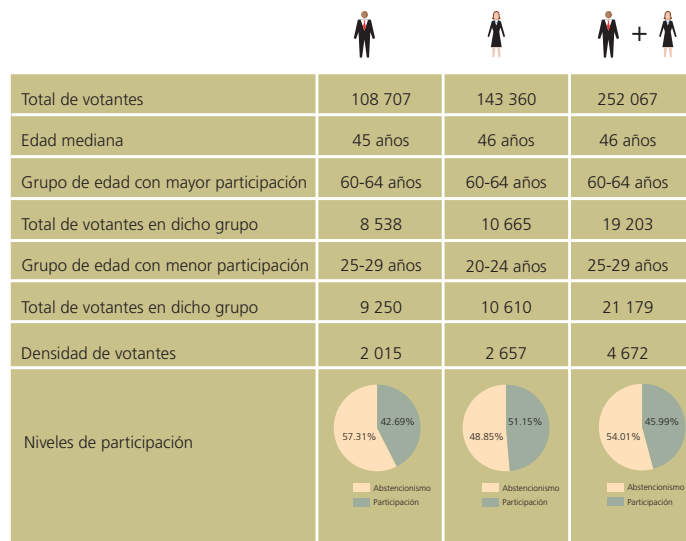

FUENTE: Elaborado por la DEOyGE con base en información recopilada por los órganos desconcentrados del IEDF y el RFE-IFE. Lista nominal con fecha de corte al 18 de mayo de 2009.

## Composición de la lista nominal, participación y proporcionalidad por sexo y grupo de edad

Grupo de edad	Sexo						Total			Índice de masculinidad <sup>1</sup>	Proporción de votantes <sup>2</sup>
	Hombres			Mujeres			Lista nominal	Votantes	Participación (%)		
	Lista nominal	Votantes	Participación (%)	Lista nominal	Votantes	Participación (%)					
18-19	7 711	3 318	43.03	7 602	3 537	46.53	15 313	6 855	44.77	101	94
20-24	26 713	8 770	32.83	27 530	10 610	38.54	54 243	19 380	35.73	97	83
25-29	30 056	9 250	30.78	30 905	11 929	38.60	60 961	21 179	34.74	97	78
30-34	31 124	10 153	32.62	32 648	13 551	41.51	63 772	23 704	37.17	95	75
35-39	31 802	11 580	36.41	33 727	15 192	45.04	65 529	26 772	40.86	94	76
40-44	25 225	10 307	40.86	28 103	14 185	50.48	53 328	24 492	45.93	90	73
45-49	22 166	10 353	46.71	25 965	14 101	54.31	48 131	24 454	50.81	85	73
50-54	19 286	10 226	53.02	24 436	14 378	58.84	43 722	24 604	56.27	79	71
55-59	16 644	9 618	57.79	21 366	13 297	62.23	38 010	22 915	60.29	78	72
60-64	13 800	8 538	61.87	16 974	10 665	62.83	30 774	19 203	62.40	81	80
65 y más	30 124	16 594	55.09	44 206	21 915	49.57	74 330	38 509	51.81	68	76
Total	254 651	108 707	42.69	293 462	143 360	48.85	548 113	252 067	45.99	87	76

<sup>1</sup> Cantidad de hombres registrados en la lista nominal por cada 100 mujeres.

<sup>2</sup> Cantidad de hombres que votaron por cada 100 mujeres que lo hicieron.

NOTA: Las cifras correspondientes a la lista nominal incluyen los ajustes realizados a la misma. En esta delegación se excluyeron 11 803 ciudadanos.

FUENTE: Elaborado por la DEOyGE con base en información recopilada por los órganos desconcentrados del IEDF y el RFE-IFE. Lista nominal con fecha de corte al 18 de mayo de 2009.

Votantes en la delegación según nacidos en el Distrito Federal o en otra entidad

Coyoacán	Cantidad
Nacidos en el D.F.	185 377
Nacidos en otra entidad	66 690
Total	252 067

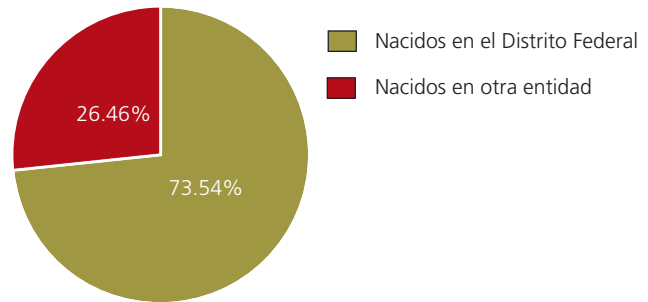

Distribución de los votantes en la delegación según la entidad de origen

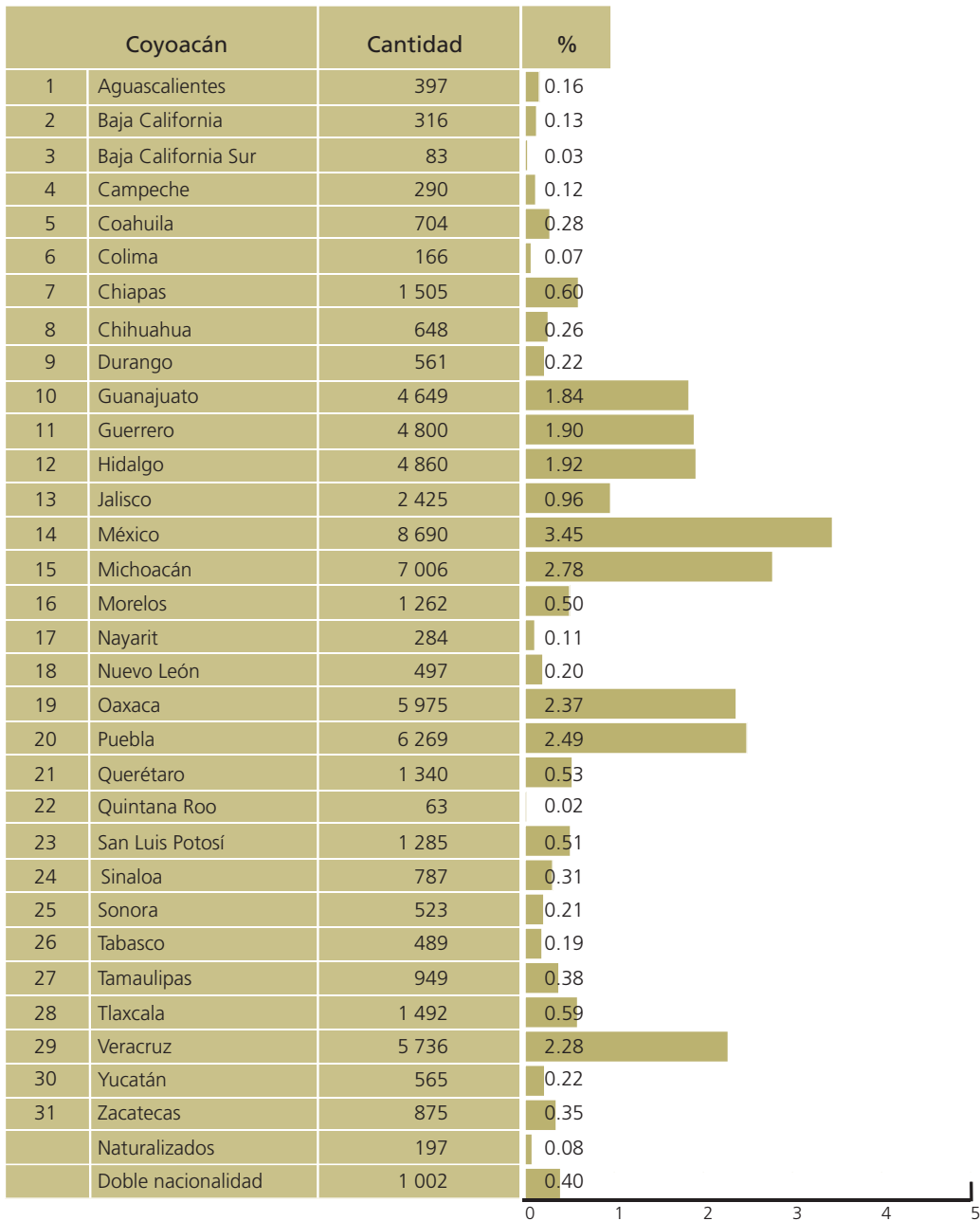

FUENTE: Elaborado por la DEOyGE con base en información recopilada por los órganos desconcentrados del IEDF.



## Niveles de participación electoral global por sección, según sexo y grandes grupos de edad de los votantes

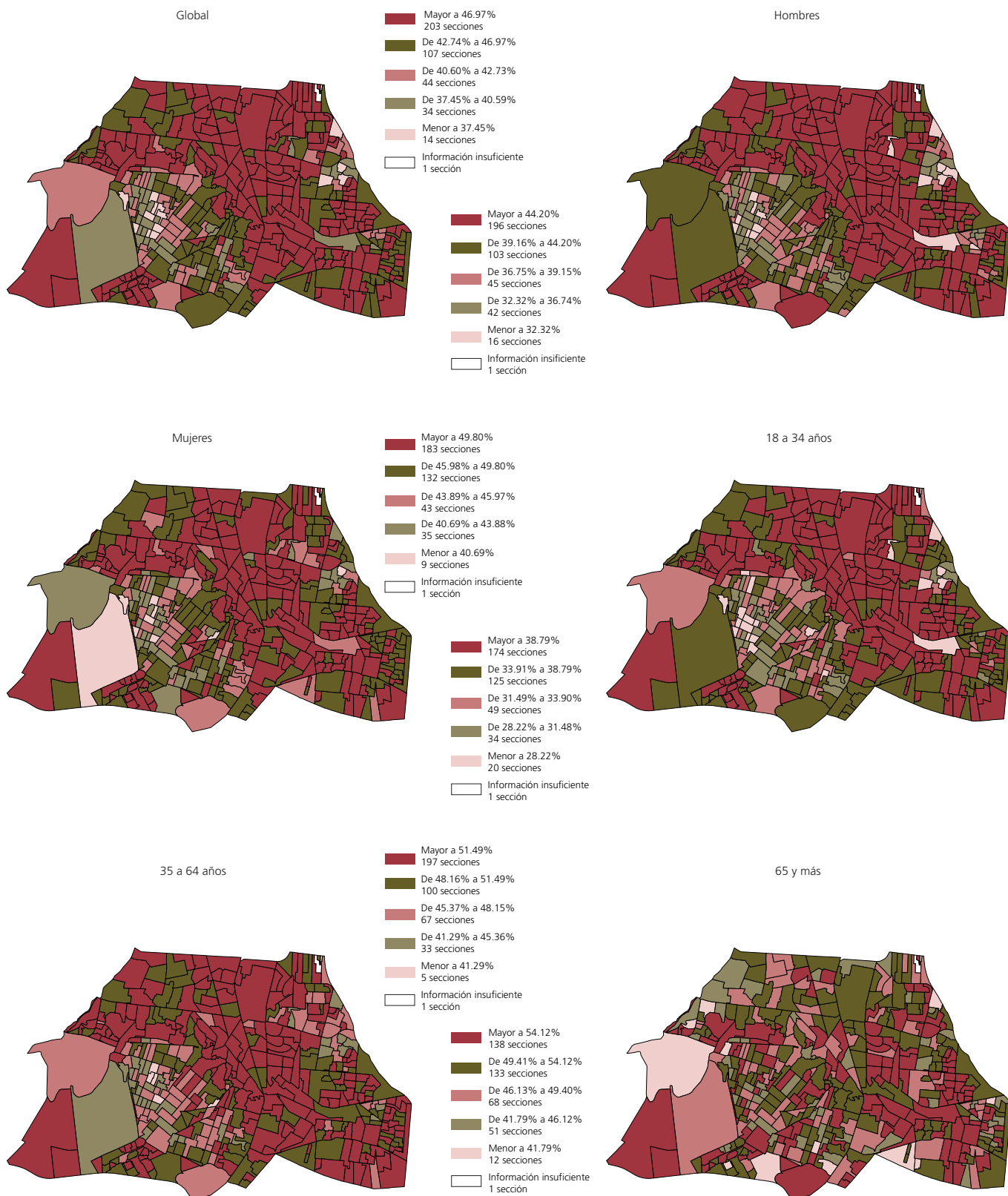

FUENTE: Elaborado por la DEOYG con base en información recopilada por los órganos desconcentrados del IEDF.

# Cuajimalpa de Morelos

## Participación por sexo y grupo de edad

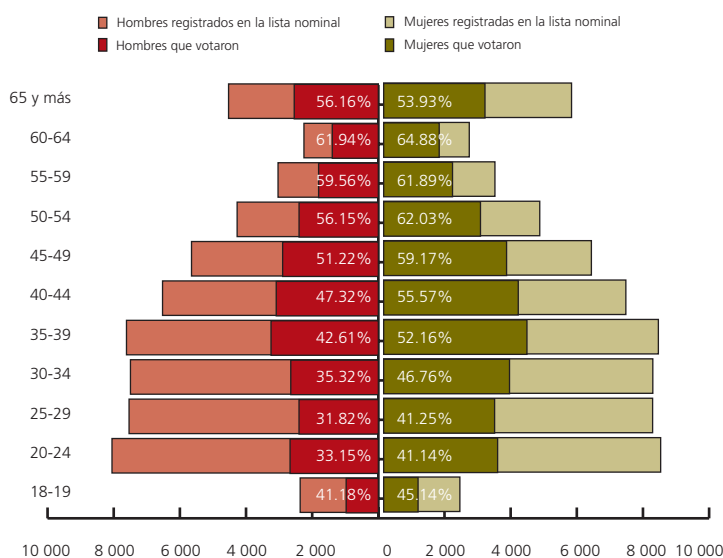

FUENTE: Elaborado por la DEOyGE con base en información recopilada por los órganos desconcentrados del IEDF y el RFE-IFE. Lista nominal con fecha de corte al 18 de mayo de 2009.

## Aspectos relevantes de los votantes según sexo

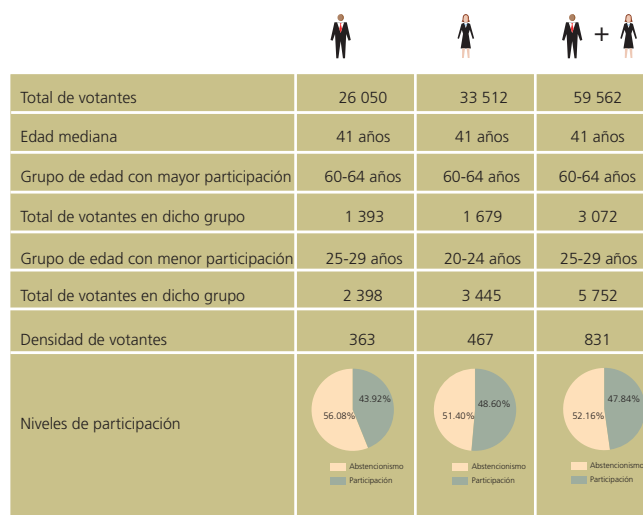

FUENTE: Elaborado por la DEOyGE con base en información recopilada por los órganos desconcentrados del IEDF y el RFE-IFE. Lista nominal con fecha de corte al 18 de mayo de 2009.

## Composición de la lista nominal, participación y proporcionalidad por sexo y grupo de edad

Grupo de edad	Sexo						Total			Índice de masculinidad <sup>1</sup>	Proporción de votantes <sup>2</sup>
	Hombres			Mujeres			Lista nominal	Votantes	Participación (%)		
	Lista nominal	Votantes	Participación (%)	Lista nominal	Votantes	Participación (%)					
18-19	2 363	973	41.18	2 304	1 040	45.14	4 667	2 013	43.13	103	94
20-24	8 052	2 669	33.15	8 374	3 445	41.14	16 426	6 114	37.22	96	77
25-29	7 536	2 398	31.82	8 131	3 354	41.25	15 667	5 752	36.71	93	71
30-34	7 494	2 647	35.32	8 137	3 805	46.76	15 631	6 452	41.28	92	70
35-39	7 614	3 244	42.61	8 305	4 332	52.16	15 919	7 576	47.59	92	75
40-44	6 524	3 087	47.32	7 322	4 069	55.57	13 846	7 156	51.68	89	76
45-49	5 648	2 893	51.22	6 280	3 716	59.17	11 928	6 609	55.41	90	78
50-54	4 269	2 397	56.15	4 719	2 927	62.03	8 988	5 324	59.23	90	82
55-59	3 032	1 806	59.56	3 364	2 082	61.89	6 396	3 888	60.79	90	87
60-64	2 249	1 393	61.94	2 588	1 679	64.88	4 837	3 072	63.51	87	83
65 y más	4 528	2 543	56.16	5 680	3 063	53.93	10 208	5 606	54.92	80	83
Total	59 309	26 050	43.92	65 204	33 512	51.40	124 513	59 562	47.84	91	78

<sup>1</sup> Cantidad de hombres registrados en la lista nominal por cada 100 mujeres.

<sup>2</sup> Cantidad de hombres que votaron por cada 100 mujeres que lo hicieron.

NOTA: Las cifras correspondientes a la lista nominal incluyen los ajustes realizados a la misma. En esta delegación se excluyeron 6 752 ciudadanos.

FUENTE: Elaborado por la DEOyGE con base en información recopilada por los órganos desconcentrados del IEDF y el RFE-IFE. Lista nominal con fecha de corte al 18 de mayo de 2009.

## Votantes en la delegación según nacidos en el Distrito Federal o en otra entidad

Cuajimalpa de Morelos	Cantidad
Nacidos en el D.F.	45 361
Nacidos en otra entidad	14 201
Total	59 562

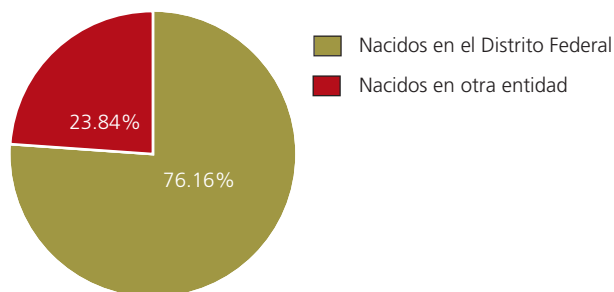

## Distribución de los votantes en la delegación según la entidad de origen

Cuajimalpa de Morelos		Cantidad	%
1	Aguascalientes	31	0.05
2	Baja California	47	0.08
3	Baja California Sur	12	0.02
4	Campeche	15	0.03
5	Coahuila	97	0.16
6	Colima	22	0.04
7	Chiapas	184	0.31
8	Chihuahua	92	0.15
9	Durango	66	0.11
10	Guanajuato	862	1.45
11	Guerrero	407	0.68
12	Hidalgo	777	1.30
13	Jalisco	296	0.50
14	México	4 750	7.97
15	Michoacán	1 706	2.86
16	Morelos	155	0.26
17	Nayarit	22	0.04
18	Nuevo León	124	0.21
19	Oaxaca	865	1.45
20	Puebla	1 154	1.94
21	Querétaro	403	0.68
22	Quintana Roo	8	0.01
23	San Luis Potosí	227	0.38
24	Sinaloa	79	0.13
25	Sonora	72	0.12
26	Tabasco	47	0.08
27	Tamaulipas	112	0.19
28	Tlaxcala	236	0.40
29	Veracruz	853	1.43
30	Yucatán	35	0.06
31	Zacatecas	103	0.17
	Naturalizados	87	0.15
	Doble nacionalidad	255	0.43

FUENTE: Elaborado por la DEOyGE con base en información recopilada por los órganos desconcentrados del IEDF.

### Niveles de participación electoral global por sección, según sexo y grandes grupos de edad de los votantes

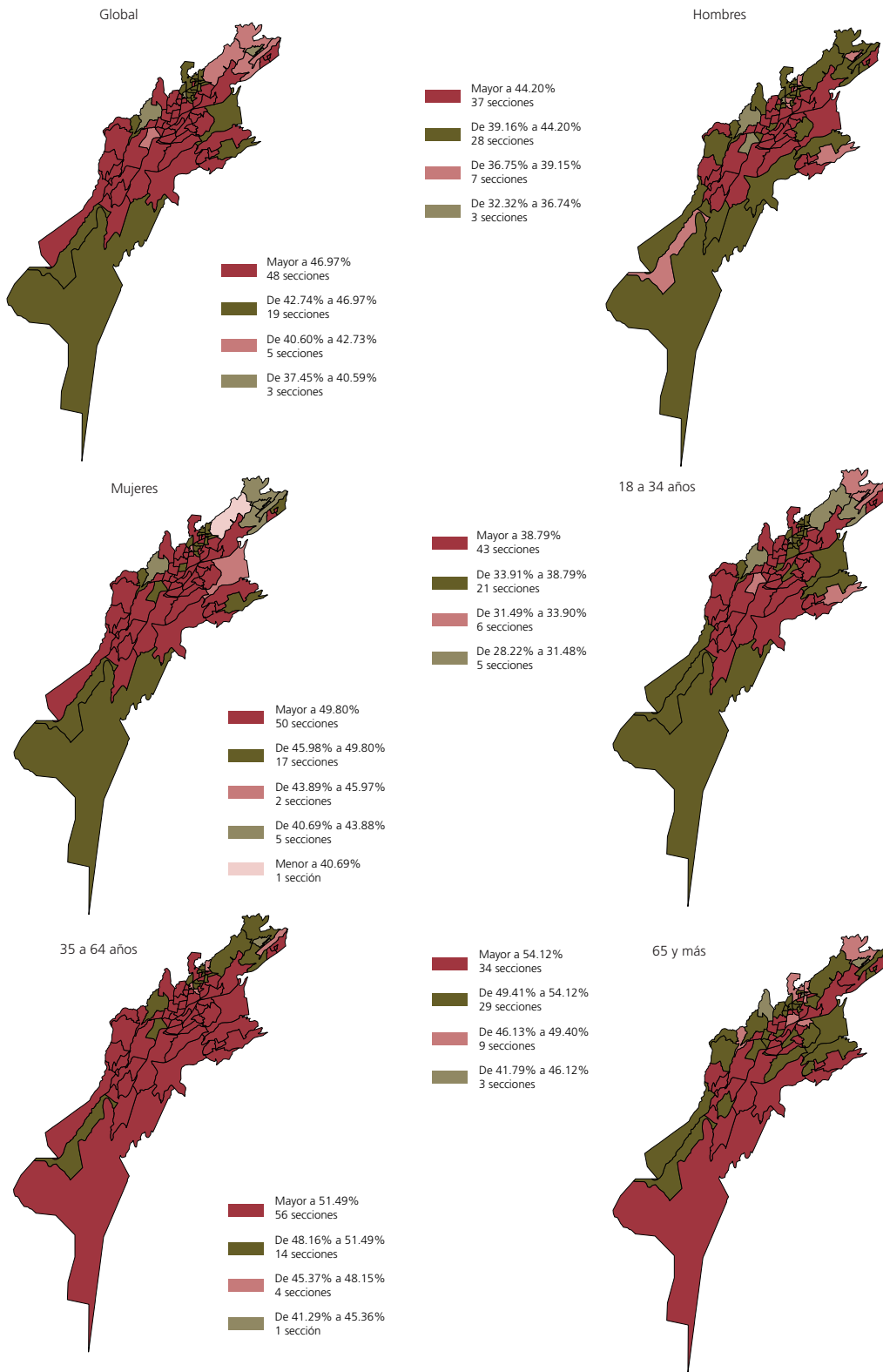

FUENTE: Elaborado por la DEOYGE con base en información recopilada por los órganos desconcentrados del IEDF.

# Gustavo A. Madero

## Participación por sexo y grupo de edad

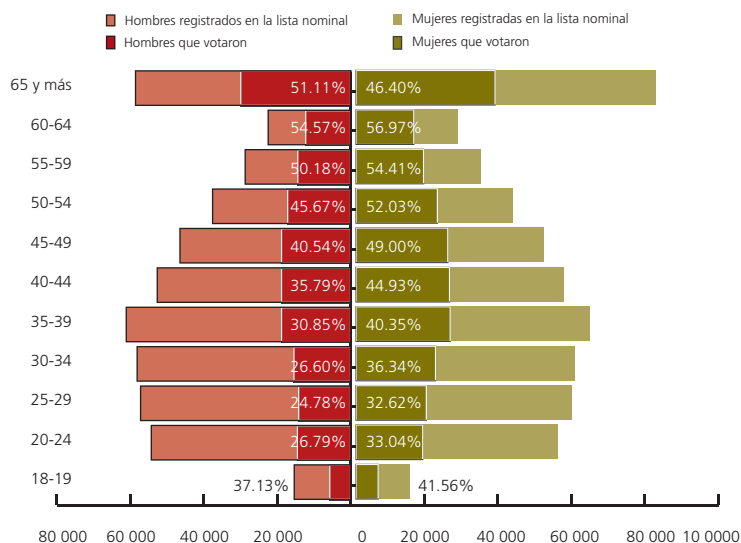

FUENTE: Elaborado por la DEOyGE con base en información recopilada por los órganos desconcentrados del IEDF y el RFE-IFE. Lista nominal con fecha de corte al 18 de mayo de 2009.

## Aspectos relevantes de los votantes según sexo

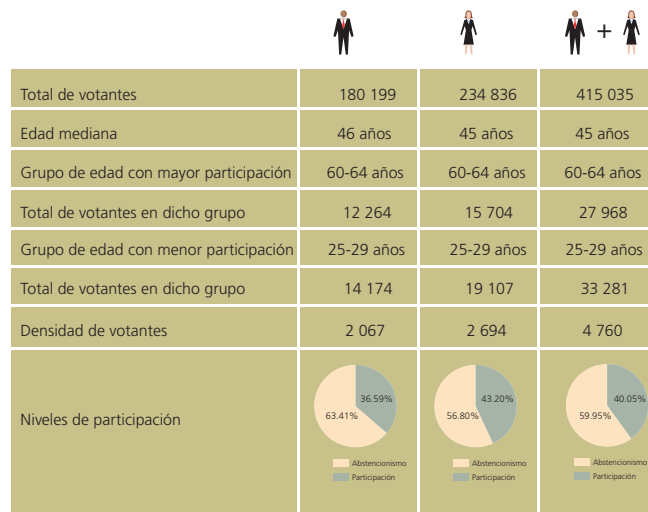

FUENTE: Elaborado por la DEOyGE con base en información recopilada por los órganos desconcentrados del IEDF y el RFE-IFE. Lista nominal con fecha de corte al 18 de mayo de 2009.

## Composición de la lista nominal, participación y proporcionalidad por sexo y grupo de edad

Grupo de edad	Sexo						Total			Índice de masculinidad <sup>1</sup> (%)	Proporción de votantes <sup>2</sup>
	Hombres			Mujeres			Lista nominal	Votantes	Participación (%)		
	Lista nominal	Votantes	Participación (%)	Lista nominal	Votantes	Participación (%)					
18-19	15 386	5 713	37.13	14 448	6 004	41.56	29 834	11 717	39.27	106	95
20-24	54 273	14 540	26.79	54 887	18 137	33.04	109 160	32 677	29.93	99	80
25-29	57 188	14 174	24.78	58 568	19 107	32.62	115 756	33 281	28.75	98	74
30-34	58 125	15 460	26.60	59 485	21 617	36.34	117 610	37 077	31.53	98	72
35-39	61 085	18 842	30.85	63 443	25 597	40.35	124 528	44 439	35.69	96	74
40-44	52 652	18 846	35.79	56 586	25 423	44.93	109 238	44 269	40.53	93	74
45-49	46 472	18 842	40.54	50 923	24 953	49.00	97 395	43 795	44.97	91	76
50-54	37 594	17 170	45.67	42 512	22 117	52.03	80 106	39 287	49.04	88	78
55-59	28 728	14 415	50.18	33 750	18 365	54.41	62 478	32 780	52.47	85	78
60-64	22 473	12 264	54.57	27 566	15 704	56.97	50 039	27 968	55.89	82	78
65 y más	58 567	29 933	51.11	81 488	37 812	46.40	140 055	67 745	48.37	72	79
Total	492 543	180 199	36.59	543 656	234 836	43.20	1 036 199	415 035	40.05	91	77

<sup>1</sup> Cantidad de hombres registrados en la lista nominal por cada 100 mujeres.

<sup>2</sup> Cantidad de hombres que votaron por cada 100 mujeres que lo hicieron.

NOTA: Las cifras correspondientes a la lista nominal incluyen los ajustes realizados a la misma. En esta delegación se excluyeron 14 460 ciudadanos.

FUENTE: Elaborado por la DEOyGE con base en información recopilada por los órganos desconcentrados del IEDF y el RFE-IFE. Lista nominal con fecha de corte al 18 de mayo de 2009.

Votantes en la delegación según nacidos en el Distrito Federal o en otra entidad

Gustavo A.Madero	Cantidad
Nacidos en el D.F.	295 868
Nacidos en otra entidad	119 167
Total	415 035

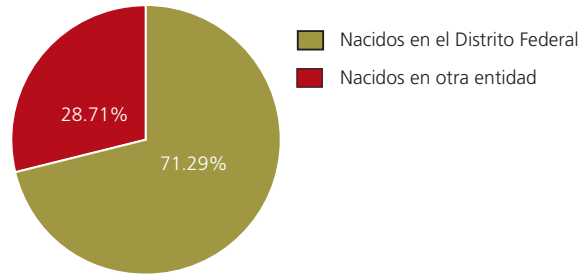

Distribución de los votantes en la delegación según la entidad de origen

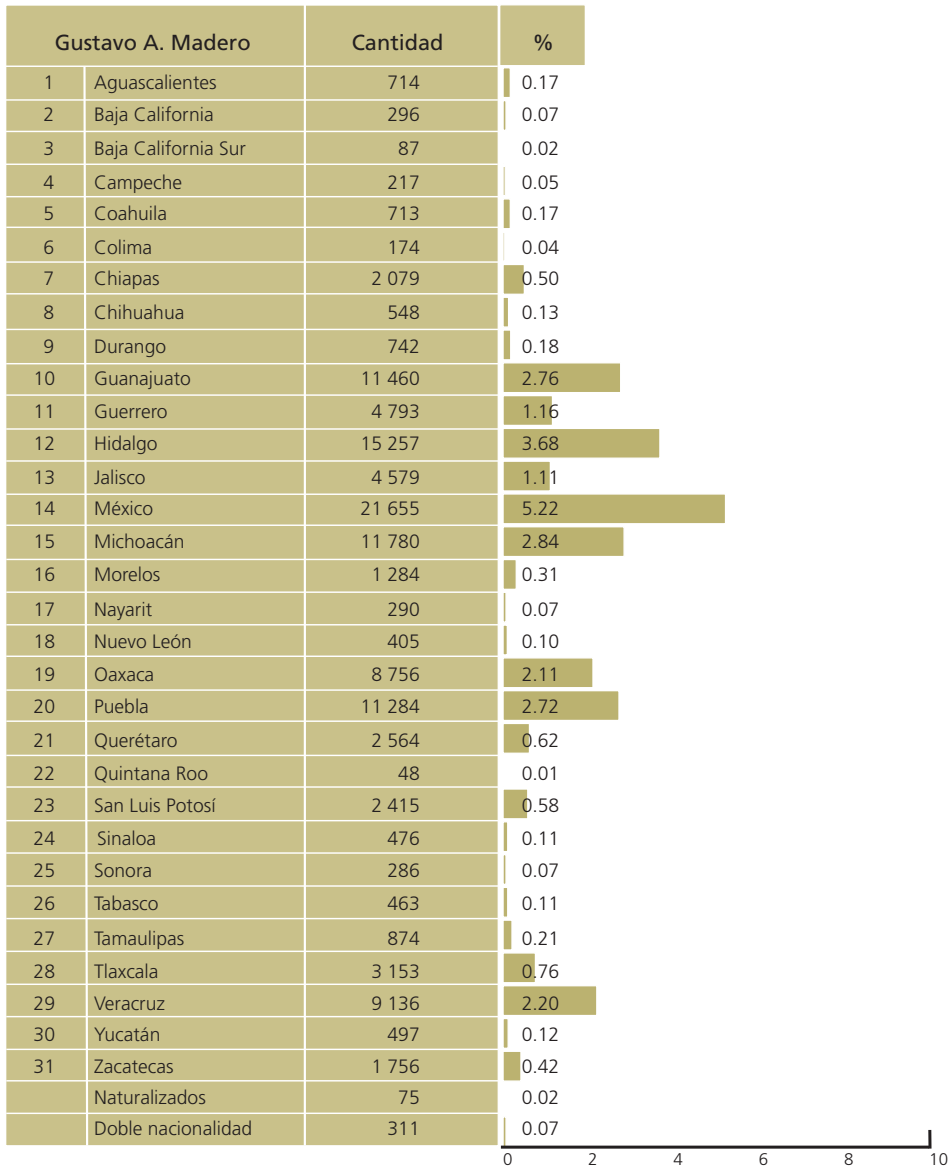

FUENTE: Elaborado por la DEOyGE con base en información recopilada por los órganos desconcentrados del IEDF.

### Niveles de participación electoral global por sección, según sexo y grandes grupos de edad de los votantes

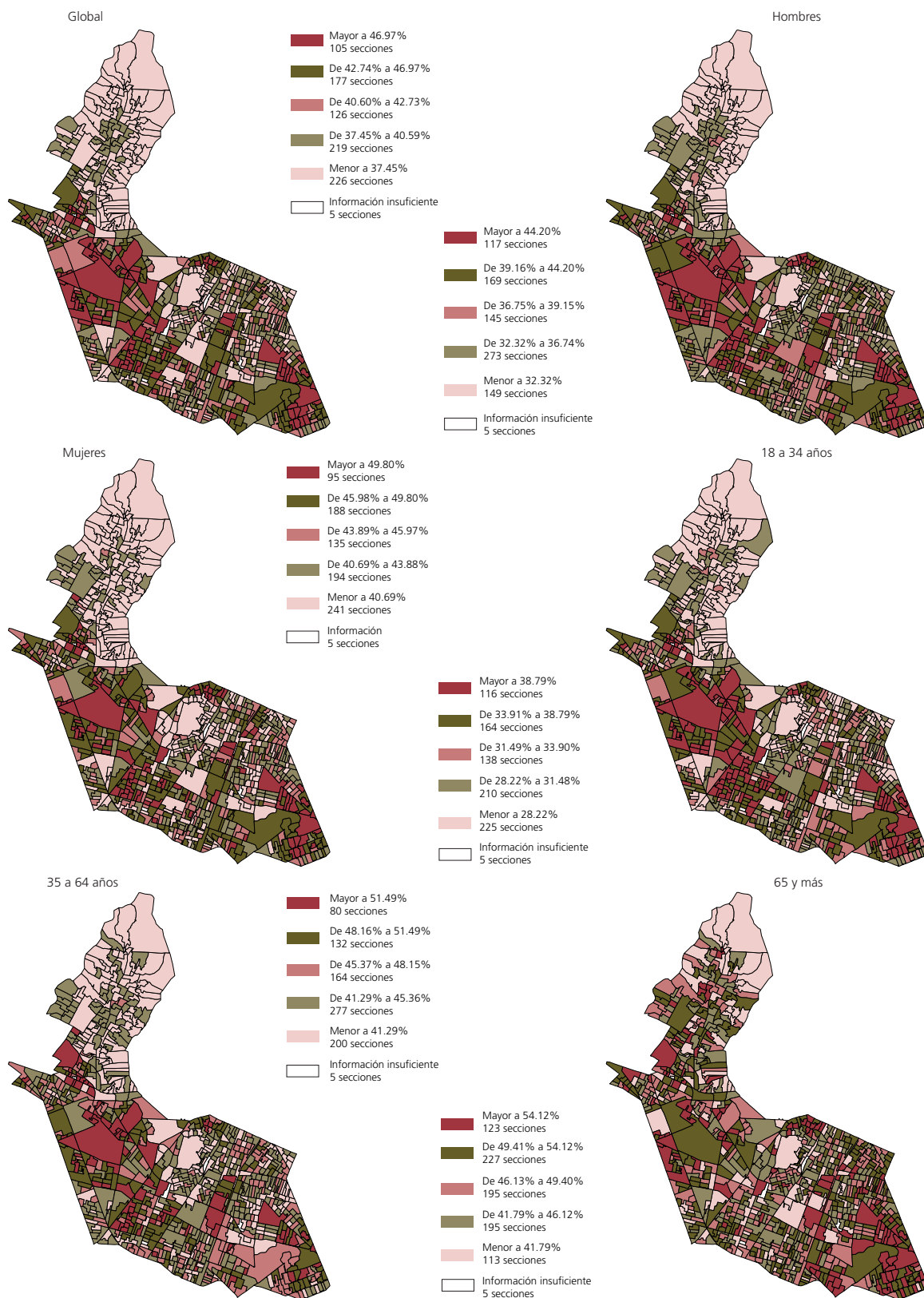

FUENTE: Elaborado por la DEOYGE con base en información recopilada por los órganos desconcentrados del IEDF.

# Iztacalco

## Participación por sexo y grupo de edad

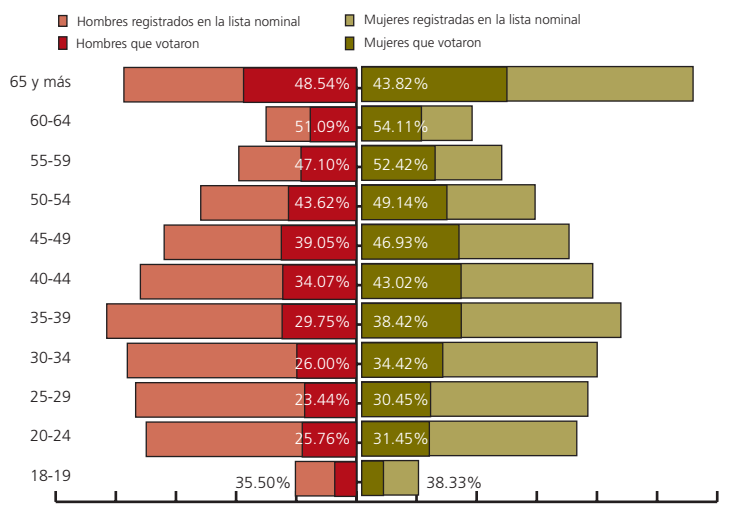

FUENTE: Elaborado por la DEOyGE con base en información recopilada por los órganos desconcentrados del IEDF y el RFE-IFE. Lista nominal con fecha de corte al 18 de mayo de 2009.

## Aspectos relevantes de los votantes según sexo

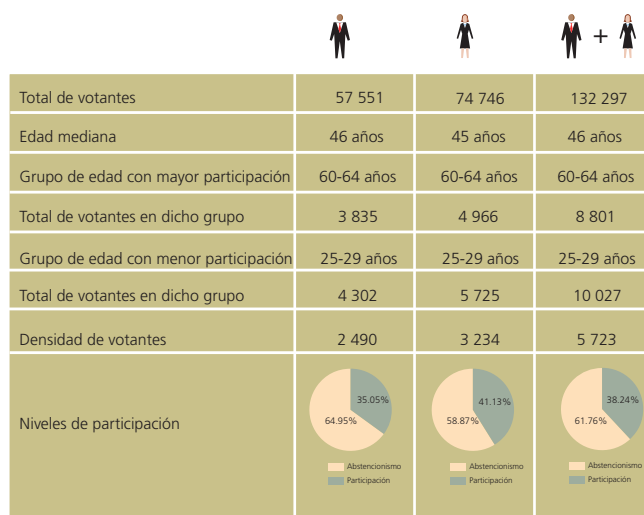

FUENTE: Elaborado por la DEOyGE con base en información recopilada por los órganos desconcentrados del IEDF y el RFE-IFE. Lista nominal con fecha de corte al 18 de mayo de 2009.

## Composición de la lista nominal, participación y proporcionalidad por sexo y grupo de edad

Grupo de edad	Sexo						Total			Índice de masculinidad <sup>1</sup>	Proporción de votantes <sup>2</sup>
	Hombres			Mujeres			Lista nominal	Votantes	Participación (%)		
	Lista nominal	Votantes	Participación (%)	Lista nominal	Votantes	Participación (%)					
18-19	5 068	1 799	35.50	4 720	1 809	38.33	9 788	3 608	36.86	107	99
20-24	17 471	4 500	25.76	17 880	5 623	31.45	35 351	10 123	28.64	98	80
25-29	18 353	4 302	23.44	18 801	5 725	30.45	37 154	10 027	26.99	98	75
30-34	19 044	4 951	26.00	19 577	6 738	34.42	38 621	11 689	30.27	97	73
35-39	20 756	6 174	29.75	21 546	8 277	38.42	42 302	14 451	34.16	96	75
40-44	17 958	6 119	34.07	19 207	8 262	43.02	37 165	14 381	38.70	93	74
45-49	15 981	6 241	39.05	17 236	8 088	46.93	33 217	14 329	43.14	93	77
50-54	12 941	5 645	43.62	14 414	7 083	49.14	27 355	12 728	46.53	90	80
55-59	9 775	4 604	47.10	11 640	6 102	52.42	21 415	10 706	49.99	84	75
60-64	7 506	3 835	51.09	9 178	4 966	54.11	16 684	8 801	52.75	82	77
65 y más	19 328	9 381	48.54	27 549	12 073	43.82	46 877	21 454	45.77	70	78
Total	164 181	57 551	35.05	181 748	74 746	41.13	345 929	132 297	38.24	90	77

<sup>1</sup> Cantidad de hombres registrados en la lista nominal por cada 100 mujeres.

<sup>2</sup> Cantidad de hombres que votaron por cada 100 mujeres que lo hicieron.

NOTA: Las cifras correspondientes a la lista nominal incluyen los ajustes realizados a la misma. En esta delegación se excluyeron 8 472 ciudadanos.

FUENTE: Elaborado por la DEOyGE con base en información recopilada por los órganos desconcentrados del IEDF y el RFE-IFE. Lista nominal con fecha de corte al 18 de mayo de 2009.



### Votantes en la delegación según nacidos en el Distrito Federal o en otra entidad

Iztacalco	Cantidad
Nacidos en el D.F.	98 631
Nacidos en otra entidad	33 666
Total	132 297

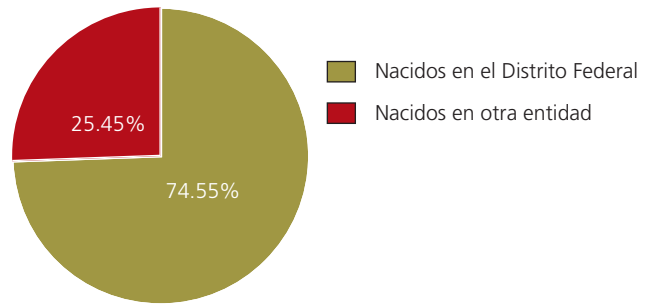

### Distribución de los votantes en la delegación según la entidad de origen

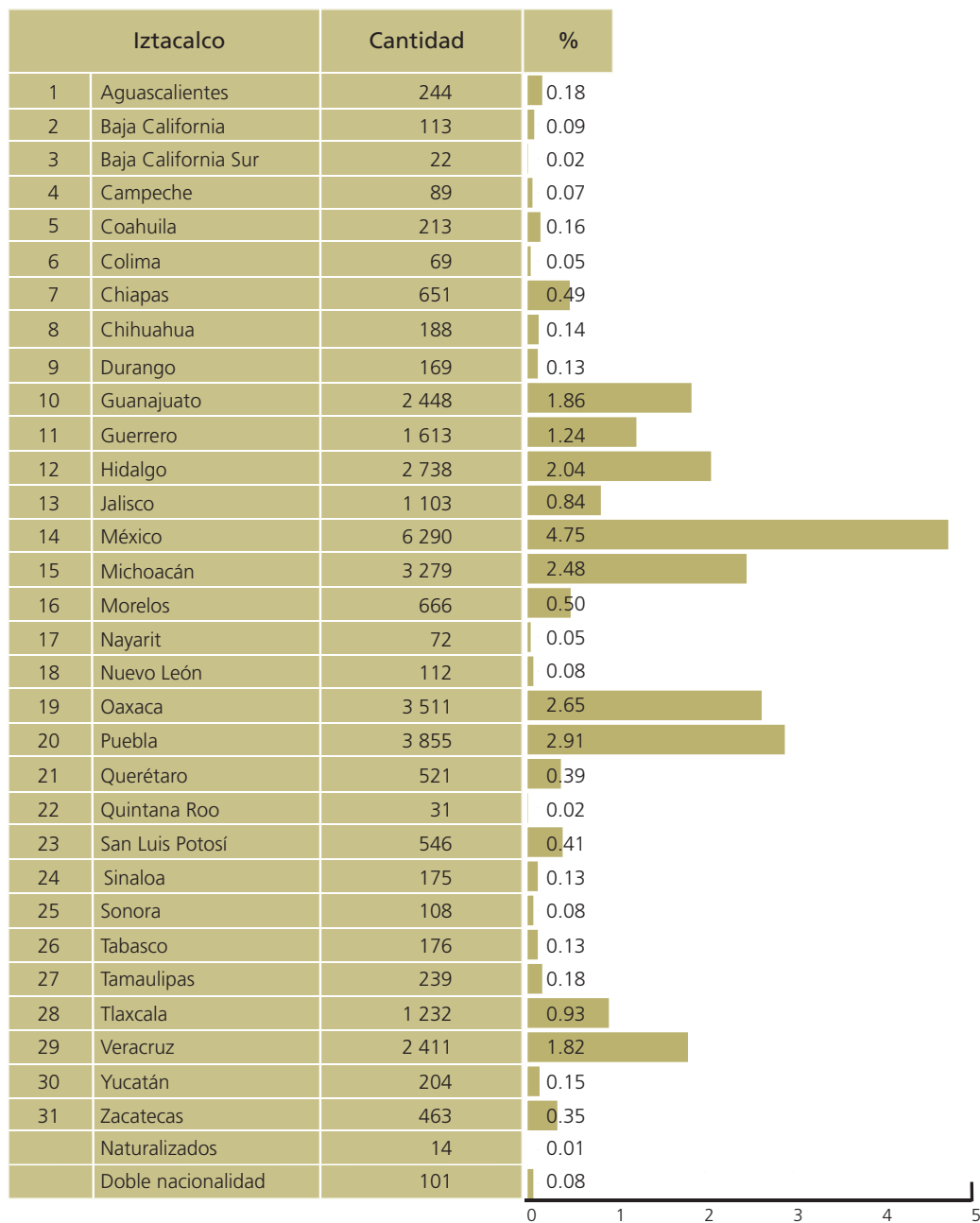

FUENTE: Elaborado por la DEOYGE con base en información recopilada por los órganos desconcentrados del IEDF.

## Niveles de participación electoral global por sección, según sexo y grandes grupos de edad de los votantes



FUENTE: Elaborado por la DEOYGE con base en información recopilada por los órganos desconcentrados del IEDF.

# Iztapalapa

## Participación por sexo y grupo de edad

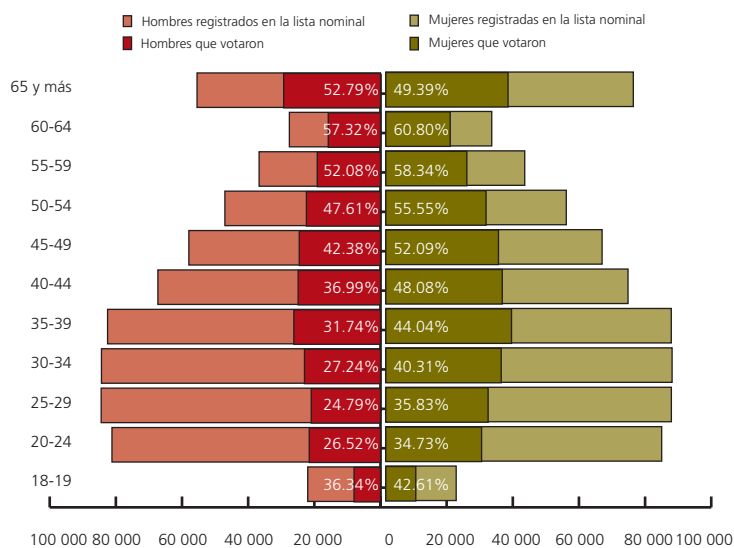

## Aspectos relevantes de los votantes según sexo

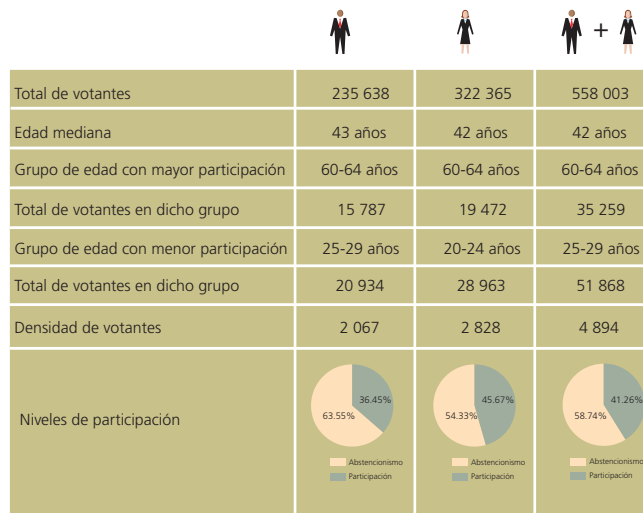

FUENTE: Elaborado por la DEOyGE con base en información recopilada por los órganos desconcentrados del IEDF y el RFE-IFE, lista nominal con fecha de corte al 18 de mayo de 2009.

FUENTE: Elaborado por la DEOyGE con base en información recopilada por los órganos desconcentrados del IEDF y el RFE-IFE. Lista nominal con fecha de corte al 18 de mayo de 2009.

## Composición de la lista nominal, participación y proporcionalidad por sexo y grupo de edad

Grupo de edad	Sexo						Total			Índice de masculinidad <sup>1</sup>	Proporción de votantes <sup>2</sup>
	Hombres			Mujeres			Lista nominal	Votantes	Participación (%)		
	Lista nominal	Votantes	Participación (%)	Lista nominal	Votantes	Participación (%)					
18-19	21 991	7 992	36.34	21 278	9 066	42.61	43 269	17 058	39.42	103	88
20-24	81 177	21 531	26.52	83 405	28 963	34.73	164 582	50 494	30.68	97	74
25-29	84 444	20 934	24.79	86 332	30 934	35.83	170 776	51 868	30.37	98	68
30-34	84 353	22 977	27.24	86 551	34 887	40.31	170 904	57 864	33.86	97	66
35-39	82 505	26 191	31.74	86 306	38 008	44.04	168 811	64 199	38.03	96	69
40-44	67 294	24 894	36.99	73 229	35 207	48.08	140 523	60 101	42.77	92	71
45-49	57 932	24 554	42.38	65 388	34 061	52.09	123 320	58 615	47.53	89	72
50-54	47 035	22 392	47.61	54 561	30 309	55.55	101 596	52 701	51.87	86	74
55-59	36 695	19 112	52.08	41 999	24 502	58.34	78 694	43 614	55.42	87	78
60-64	27 541	15 787	57.32	32 027	19 472	60.80	59 568	35 259	59.19	86	81
65 y más	55 457	29 274	52.79	74 826	36 956	49.39	130 283	66 230	50.84	74	79
Total	646 424	235 638	36.45	705 902	322 365	45.67	1 352 326	558 003	41.26	92	73

<sup>1</sup> Cantidad de hombres registrados en la lista nominal por cada 100 mujeres.

<sup>2</sup> Cantidad de hombres que votaron por cada 100 mujeres que lo hicieron.

NOTA: Las cifras correspondientes a la lista nominal incluyen los ajustes realizados a la misma. En esta delegación se excluyeron 36 908 ciudadanos.

FUENTE: Elaborado por la DEOyGE con base en información recopilada por los órganos desconcentrados del IEDF y el RFE-IFE. Lista nominal con fecha de corte al 18 de mayo de 2009.

### Votantes en la delegación según nacidos en el Distrito Federal o en otra entidad

Iztapalapa	Cantidad
Nacidos en el D.F.	372 145
Nacidos en otra entidad	185 858
Total	558 003

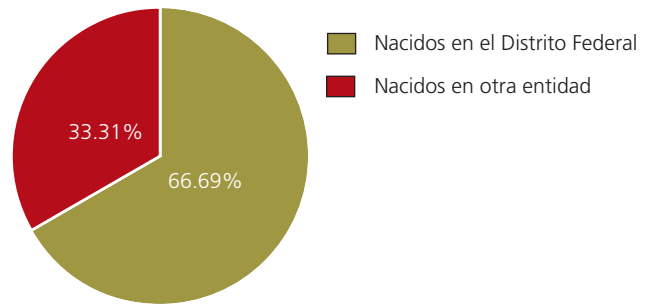

### Distribución de los votantes en la delegación según la entidad de origen

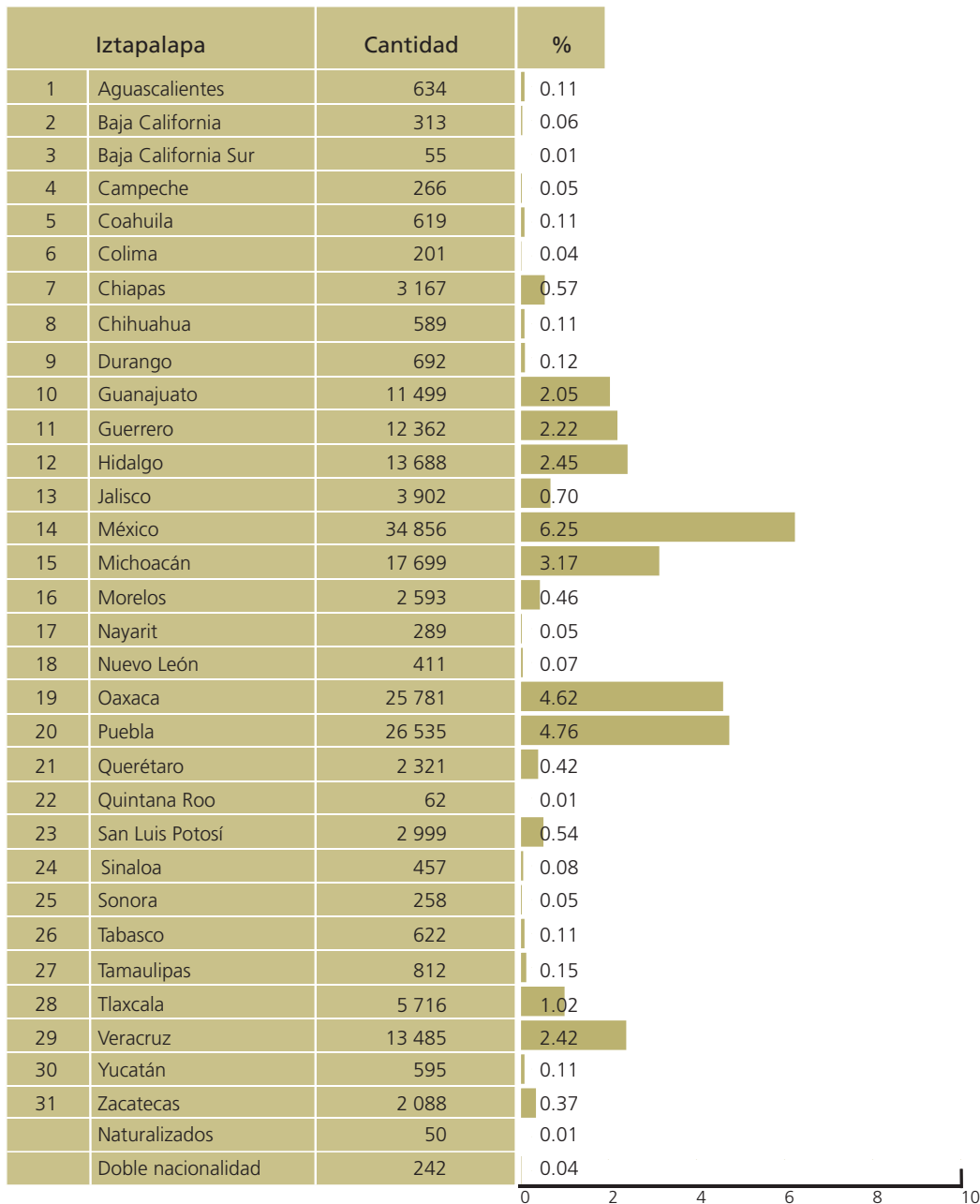

FUENTE: Elaborado por la DEOYGE con base en información recopilada por los órganos desconcentrados del IEDF.

### Niveles de participación electoral global por sección, según sexo y grandes grupos de edad de los votantes



FUENTE: Elaborado por la DEOyGE con base en información recopilada por los órganos desconcentrados del IEDF.

# La Magdalena Contreras

## Participación por sexo y grupo de edad

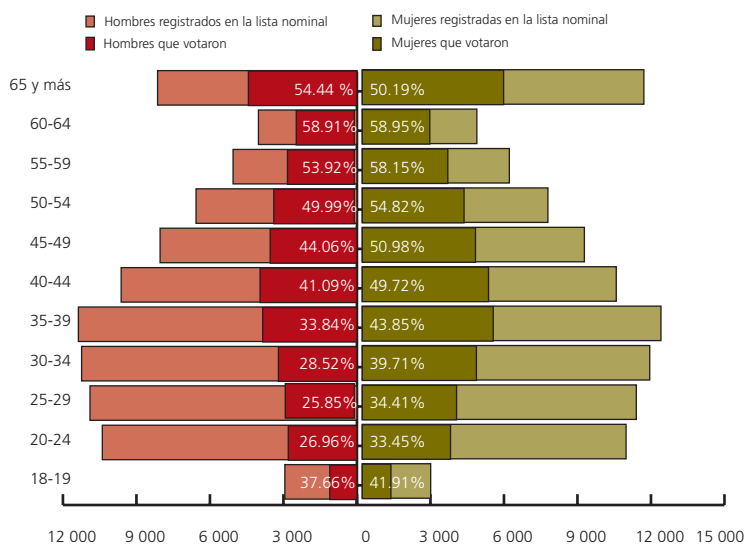

FUENTE: Elaborado por la DEOyGE con base en información recopilada por los órganos desconcentrados del IEDF y el RFE-IFE. Lista nominal con fecha de corte al 18 de mayo de 2009.

## Aspectos relevantes de los votantes según sexo

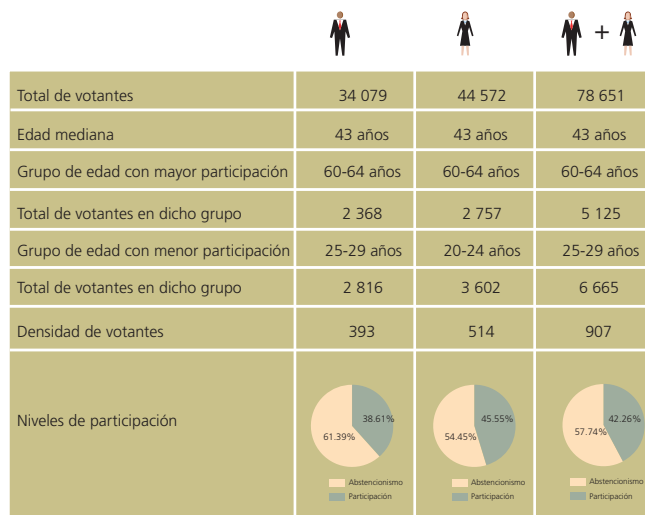

FUENTE: Elaborado por la DEOyGE con base en información recopilada por los órganos desconcentrados del IEDF y el RFE-IFE. Lista nominal con fecha de corte al 18 de mayo de 2009.

## Composición de la lista nominal, participación y proporcionalidad por sexo y grupo de edad

Grupo de edad	Sexo						Total			Índice de masculinidad <sup>1</sup> (%)	Proporción de votantes <sup>2</sup>
	Hombres			Mujeres			Lista nominal	Votantes	Participación (%)		
	Lista nominal	Votantes	Participación (%)	Lista nominal	Votantes	Participación (%)					
18-19	2 942	1 108	37.66	2 792	1 170	41.91	5 734	2 278	39.73	105	95
20-24	10 392	2 802	26.96	10 767	3 602	33.45	21 159	6 404	30.27	97	78
25-29	10 895	2 816	25.85	11 185	3 849	34.41	22 080	6 665	30.19	97	73
30-34	11 237	3 205	28.52	11 733	4 659	39.71	22 970	7 864	34.24	96	69
35-39	11 369	3 847	33.84	12 191	5 346	43.85	23 560	9 193	39.02	93	72
40-44	9 623	3 954	41.09	10 367	5 154	49.72	19 990	9 108	45.56	93	77
45-49	8 034	3 540	44.06	9 065	4 621	50.98	17 099	8 161	47.73	89	77
50-54	6 567	3 283	49.99	7 577	4 154	54.82	14 144	7 437	52.58	87	79
55-59	5 056	2 726	53.92	6 003	3 491	58.15	11 059	6 217	56.22	84	78
60-64	4 020	2 368	58.91	4 677	2 757	58.95	8 697	5 125	58.93	86	86
65 y más	8 137	4 430	54.44	11 494	5 769	50.19	19 631	10 199	51.95	71	77
Total	88 272	34 079	38.61	97 851	44 572	45.55	186 123	78 651	42.26	90	76

<sup>1</sup> Cantidad de hombres registrados en la lista nominal por cada 100 mujeres.

<sup>2</sup> Cantidad de hombres que votaron por cada 100 mujeres que lo hicieron.

FUENTE: Elaborado por la DEOyGE con base en información recopilada por los órganos desconcentrados del IEDF y el RFE-IFE. Lista nominal con fecha de corte al 18 de mayo de 2009.

### Votantes en la delegación según nacidos en el Distrito Federal o en otra entidad

La Magdalena Contreras	Cantidad
Nacidos en el D.F.	59 474
Nacidos en otra entidad	19 177
<b>Total</b>	<b>78 651</b>

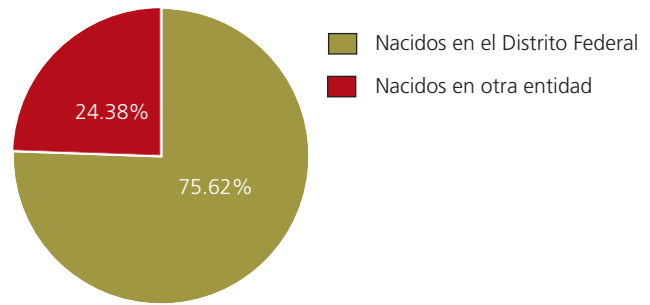

### Distribución de los votantes en la delegación según la entidad de origen

La Magdalena Contreras		Cantidad	%
1	Aguascalientes	68	0.09
2	Baja California	68	0.09
3	Baja California Sur	23	0.03
4	Campeche	32	0.04
5	Coahuila	161	0.20
6	Colima	27	0.03
7	Chiapas	314	0.40
8	Chihuahua	165	0.21
9	Durango	104	0.13
10	Guanajuato	1 682	2.14
11	Guerrero	776	0.99
12	Hidalgo	1 576	2.01
13	Jalisco	490	0.62
14	México	3 167	4.03
15	Michoacán	1 779	2.26
16	Morelos	279	0.35
17	Nayarit	53	0.07
18	Nuevo León	144	0.18
19	Oaxaca	1 856	2.36
20	Puebla	2 315	2.94
21	Querétaro	707	0.90
22	Quintana Roo	7	0.01
23	San Luis Potosí	469	0.60
24	Sinaloa	114	0.14
25	Sonora	81	0.10
26	Tabasco	78	0.10
27	Tamaulipas	178	0.23
28	Tlaxcala	408	0.52
29	Veracruz	1 503	1.91
30	Yucatán	79	0.10
31	Zacatecas	206	0.26
	Naturalizados	58	0.07
	Doble nacionalidad	210	0.27

FUENTE: Elaborado por la DEOyGE con base en información recopilada por los órganos desconcentrados del IEDF.

### Niveles de participación electoral global por sección, según sexo y grandes grupos de edad de los votantes

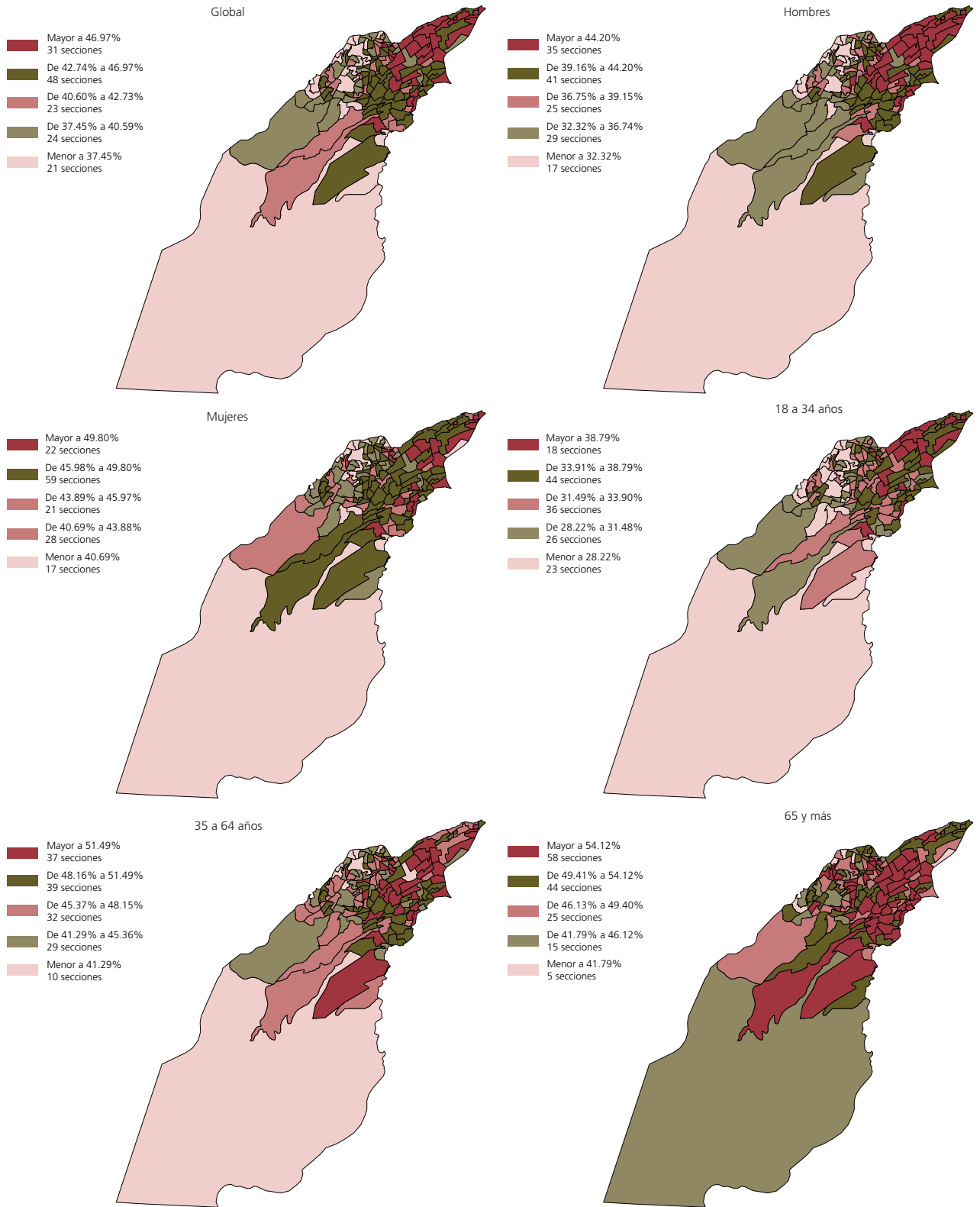

FUENTE: Elaborado por la DEOYGE con base en información recopilada por los órganos desconcentrados del IEDF.



# Milpa Alta

## Participación por sexo y grupo de edad

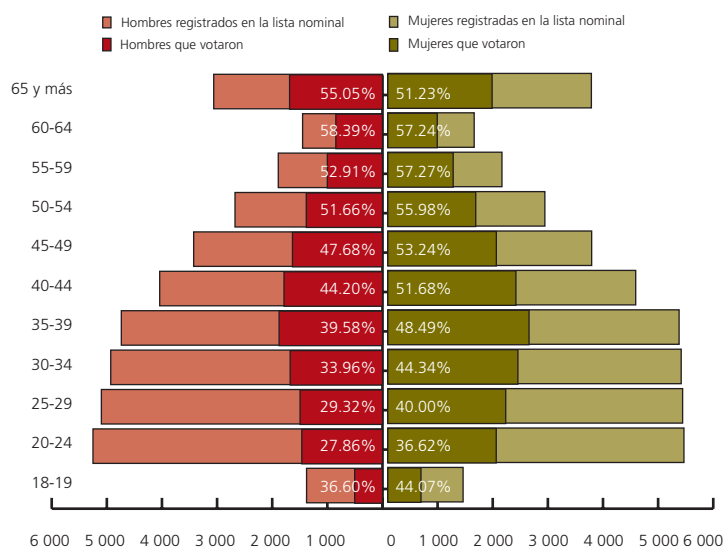

FUENTE: Elaborado por la DEOyGE con base en información recopilada por los órganos desconcentrados del IEDF y el RFE-IFE. Lista nominal con fecha de corte al 18 de mayo de 2009.

## Aspectos relevantes de los votantes según sexo

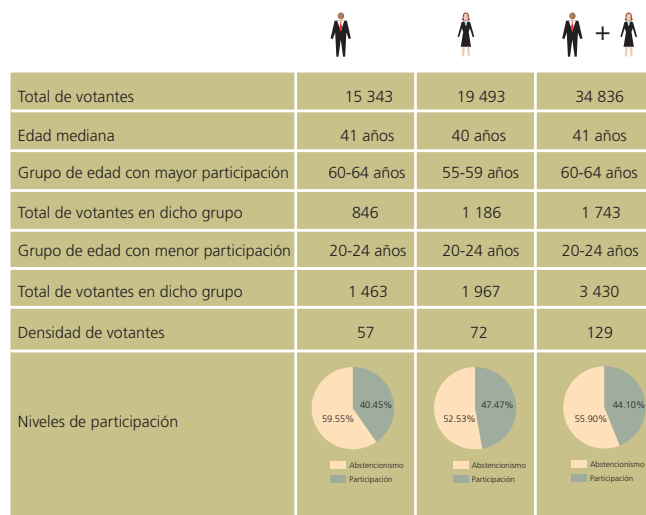

FUENTE: Elaborado por la DEOyGE con base en información recopilada por los órganos desconcentrados del IEDF y el RFE-IFE. Lista nominal con fecha de corte al 18 de mayo de 2009.

## Composición de la lista nominal, participación y proporcionalidad por sexo y grupo de edad

Grupo de edad	Sexo						Total			Índice de masculinidad <sup>1</sup> (%)	Proporción de votantes <sup>2</sup>
	Hombres			Mujeres			Lista nominal	Votantes	Participación (%)		
	Lista nominal	Votantes	Participación (%)	Lista nominal	Votantes	Participación (%)					
18-19	1 377	504	36.60	1 366	602	44.07	2 743	1 106	40.32	101	84
20-24	5 251	1 463	27.86	5 372	1 967	36.62	10 623	3 430	32.29	98	74
25-29	5 099	1 495	29.32	5 348	2 139	40.00	10 447	3 634	34.79	95	70
30-34	4 929	1 674	33.96	5 322	2 360	44.34	10 251	4 034	39.35	93	71
35-39	4 737	1 875	39.58	5 284	2 562	48.49	10 021	4 437	44.28	90	73
40-44	4 041	1 786	44.20	4 497	2 324	51.68	8 538	4 110	48.14	90	77
45-49	3 425	1 633	47.68	3 698	1 969	53.24	7 123	3 602	50.57	93	83
50-54	2 675	1 382	51.66	2 849	1 595	55.98	5 524	2 977	53.89	94	87
55-59	1 890	1 000	52.91	2 071	1 186	57.27	3 961	2 186	55.19	91	84
60-64	1 449	846	58.39	1 567	897	57.24	3 016	1 743	57.79	92	94
65 y más	3 061	1 685	55.05	3 693	1 892	51.23	6 754	3 577	52.96	83	89
Total	37 934	15 343	40.45	41 067	19 493	47.47	79 001	34 836	44.10	92	79

<sup>1</sup> Cantidad de hombres registrados en la Lista Nominal por cada 100 mujeres.

<sup>2</sup> Cantidad de hombres que votaron por cada 100 mujeres que lo hicieron.

NOTA: Las cifras correspondientes a la lista nominal incluyen los ajustes realizados a la misma. En esta delegación se excluyeron 4 232 ciudadanos.

FUENTE: Elaborado por la DEOyGE con base en información recopilada por los órganos desconcentrados del IEDF y el RFE-IFE. Lista nominal con fecha de corte al 18 de mayo de 2009.

### Votantes en la delegación según nacidos en el Distrito Federal o en otra entidad

Milpa Alta	Cantidad
Nacidos en el D.F.	27 853
Nacidos en otra entidad	6 983
Total	34 836

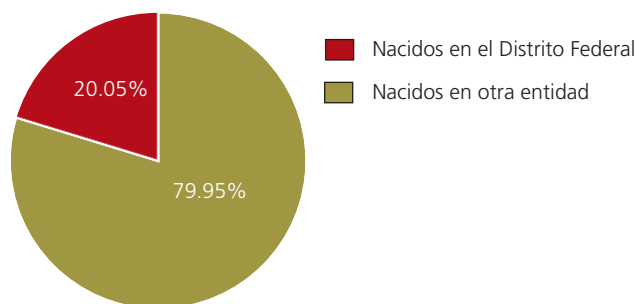

### Distribución de los votantes en la delegación según la entidad de origen

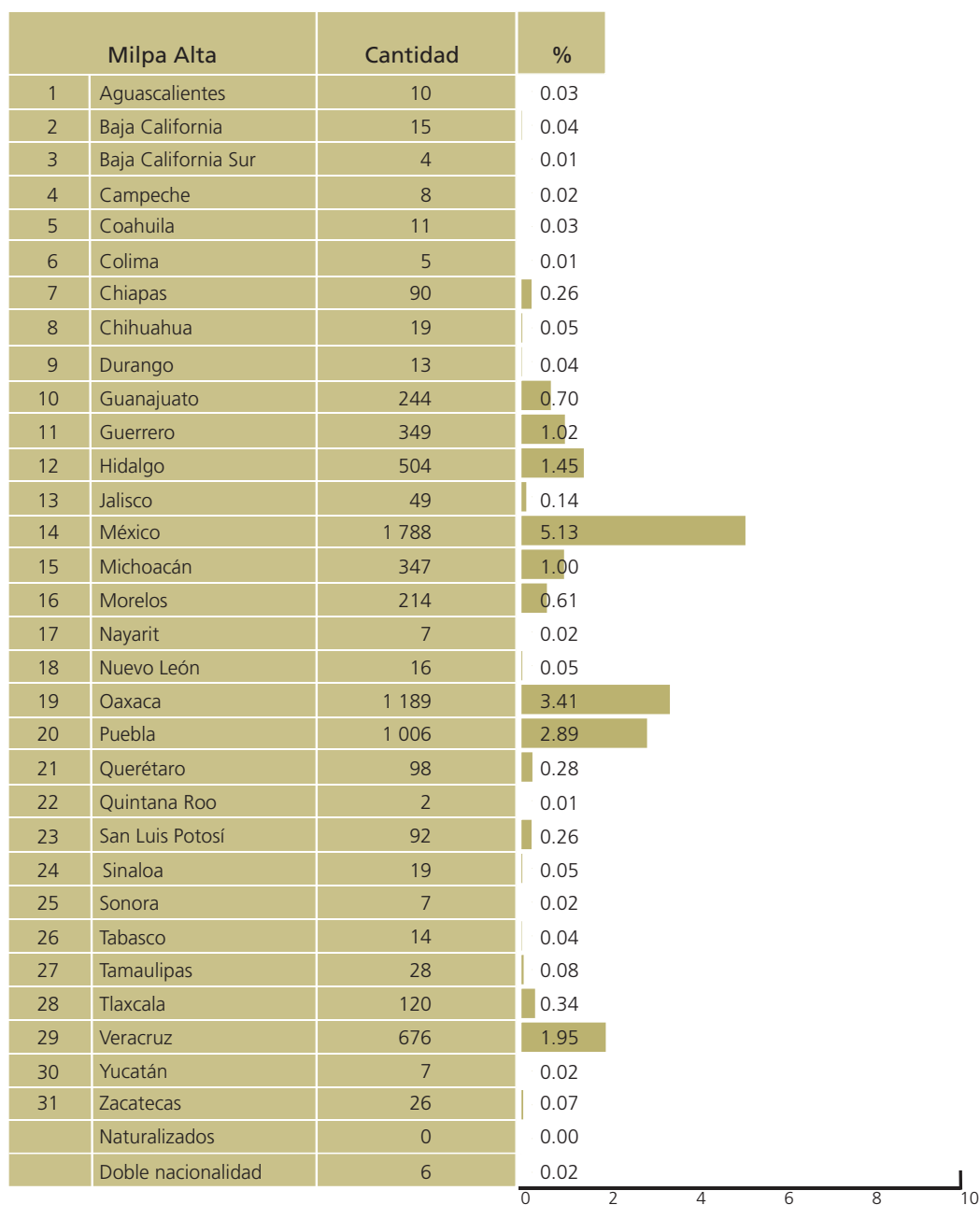

FUENTE: Elaborado por la DEOyGE con base en información recopilada por los órganos desconcentrados del IEDF.

### Niveles de participación electoral global por sección, según sexo y grandes grupos de edad de los votantes

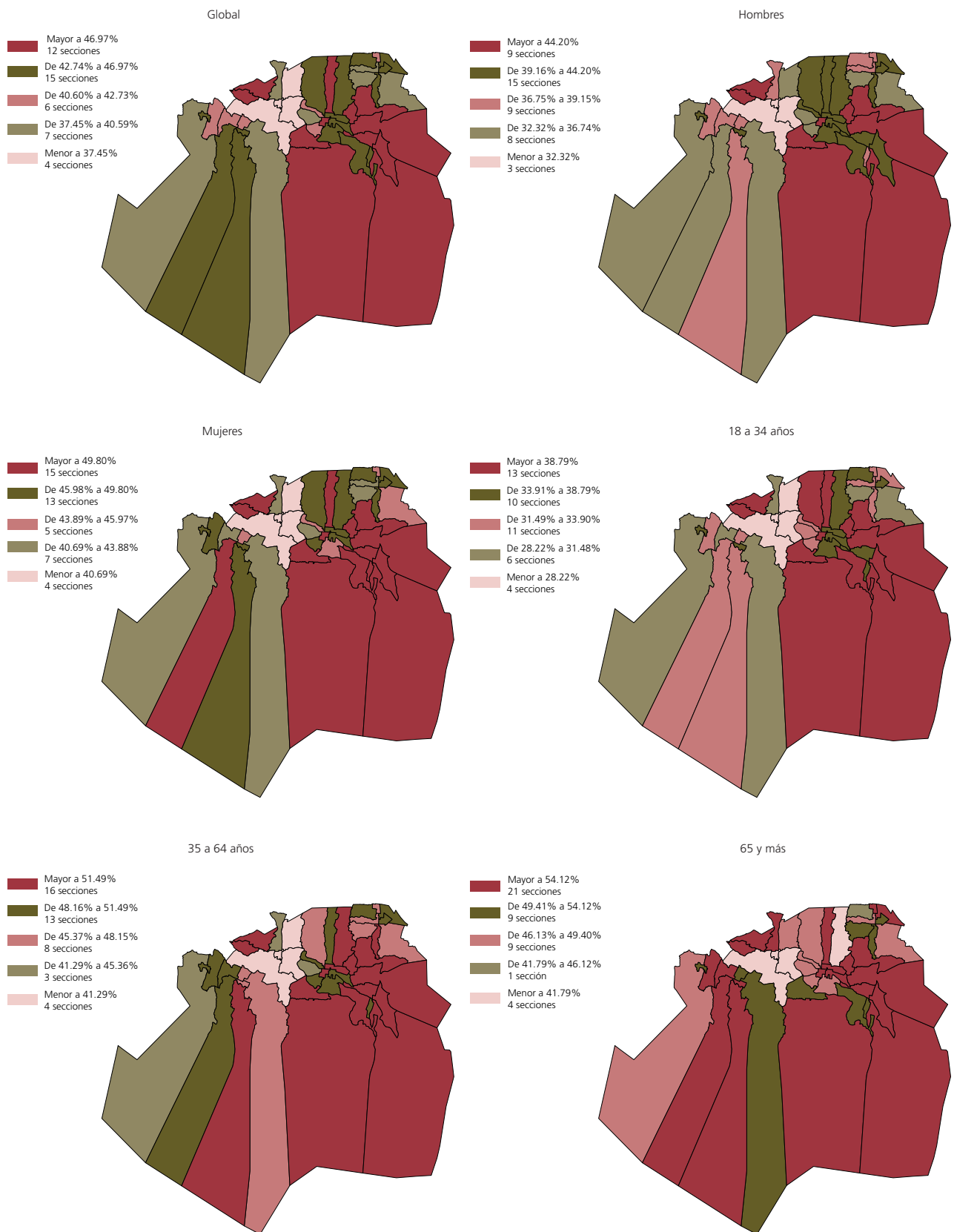

FUENTE: Elaborado por la DEOYGE con base en información recopilada por los órganos desconcentrados del IEDF.

# Álvaro Obregón

## Participación por sexo y grupo de edad

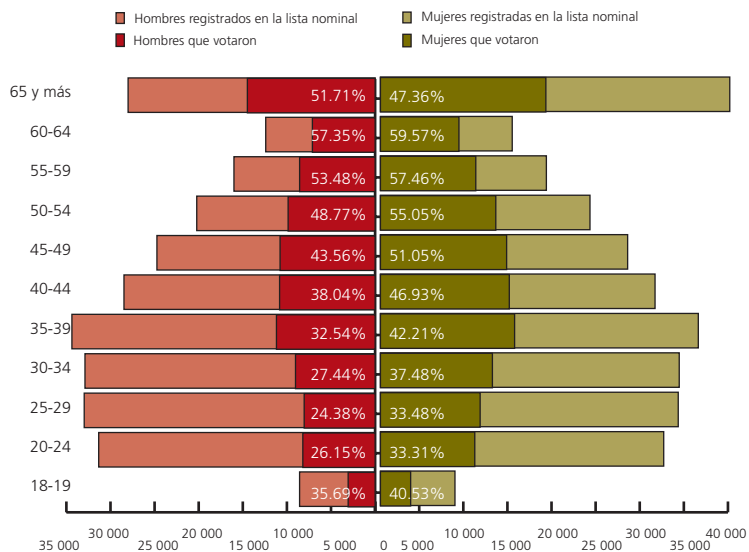

FUENTE: Elaborado por la DEOyGE con base en información recopilada por los órganos desconcentrados del IEDF y el RFE-IFE. Lista nominal con fecha de corte al 18 de mayo de 2009.

## Aspectos relevantes de los votantes según sexo

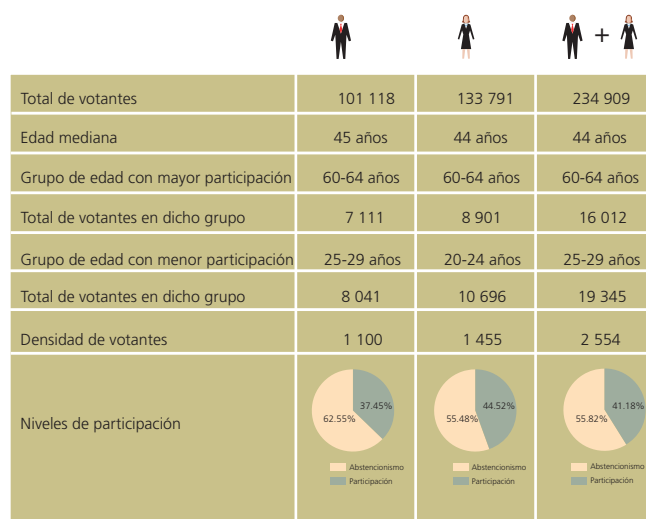

FUENTE: Elaborado por la DEOyGE con base en información recopilada por los órganos desconcentrados del IEDF y el RFE-IFE. Lista nominal con fecha de corte al 18 de mayo de 2009.

## Composición de la lista nominal, participación y proporcionalidad por sexo y grupo de edad

Grupo de edad	Sexo						Total			Índice de masculinidad <sup>1</sup>	Proporción de votantes <sup>2</sup>
	Hombres			Mujeres			Lista nominal	Votantes	Participación (%)		
	Lista nominal	Votantes	Participación (%)	Lista nominal	Votantes	Participación (%)					
18-19	8 562	3 056	35.69	8 450	3 425	40.53	17 012	6 481	38.10	101	89
20-24	31 337	8 194	26.15	32 115	10 696	33.31	63 452	18 890	29.77	98	77
25-29	32 979	8 041	24.38	33 762	11 304	33.48	66 741	19 345	28.99	98	71
30-34	32 892	9 025	27.44	33 875	12 695	37.48	66 767	21 720	32.53	97	71
35-39	34 373	11 184	32.54	36 036	15 211	42.21	70 409	26 395	37.49	95	74
40-44	28 471	10 829	38.04	31 132	14 609	46.93	59 603	25 438	42.68	91	74
45-49	24 735	10 775	43.56	28 025	14 306	51.05	52 760	25 081	47.54	88	75
50-54	20 221	9 862	48.77	23 757	13 079	55.05	43 978	22 941	52.16	85	75
55-59	16 003	8 559	53.48	18 813	10 810	57.46	34 816	19 369	55.63	85	79
60-64	12 400	7 111	57.35	14 942	8 901	59.57	27 342	16 012	58.56	83	80
65 y más	28 004	14 482	51.71	39 603	18 755	47.36	67 607	33 237	49.16	71	77
Total	269 977	101 118	37.45	300 510	133 791	44.52	570 487	234 909	41.18	90	76

<sup>1</sup> Cantidad de hombres registrados en la lista nominal por cada 100 mujeres.

<sup>2</sup> Cantidad de hombres que votaron por cada 100 mujeres que lo hicieron.

NOTA: Las cifras correspondientes a la lista nominal incluyen los ajustes realizados a la misma. En esta delegación se excluyeron 4 340 ciudadanos.

FUENTE: Elaborado por la DEOyGE con base en información recopilada por los órganos desconcentrados del IEDF y el RFE-IFE. Lista nominal con fecha de corte al 18 de mayo de 2009.

## Votantes en la delegación según nacidos en el Distrito Federal o en otra entidad

Álvaro Obregón	Cantidad
Nacidos en el D.F.	173 288
Nacidos en otra entidad	61 621
Total	234 909

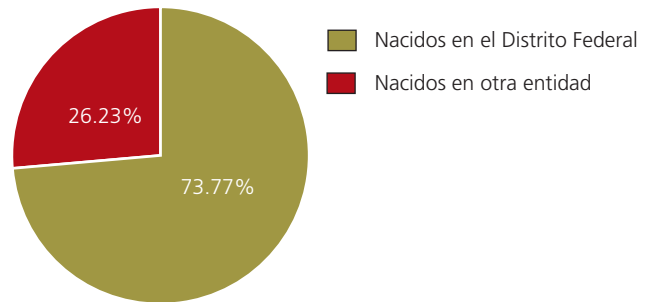

## Distribución de los votantes en la delegación según la entidad de origen

Álvaro Obregón	Cantidad	%
1 Aguascalientes	234	0.10
2 Baja California	232	0.10
3 Baja California Sur	40	0.02
4 Campeche	107	0.05
5 Coahuila	478	0.20
6 Colima	86	0.04
7 Chiapas	962	0.41
8 Chihuahua	503	0.21
9 Durango	337	0.14
10 Guanajuato	5 897	2.51
11 Guerrero	2 556	1.08
12 Hidalgo	4 484	1.91
13 Jalisco	1 940	0.83
14 México	13 499	5.75
15 Michoacán	6 874	2.93
16 Morelos	800	0.34
17 Nayarit	144	0.06
18 Nuevo León	422	0.18
19 Oaxaca	4 468	1.90
20 Puebla	5 797	2.47
21 Querétaro	1 581	0.67
22 Quintana Roo	32	0.01
23 San Luis Potosí	1 177	0.50
24 Sinaloa	408	0.17
25 Sonora	293	0.12
26 Tabasco	251	0.11
27 Tamaulipas	560	0.24
28 Tlaxcala	1 308	0.56
29 Veracruz	4 180	1.78
30 Yucatán	261	0.11
31 Zacatecas	766	0.33
Naturalizados	215	0.09
Doble nacionalidad	729	0.31

FUENTE: Elaborado por la DEOyGE con base en información recopilada por los órganos desconcentrados del IEDF.

### Niveles de participación electoral global por sección, según sexo y grandes grupos de edad de los votantes

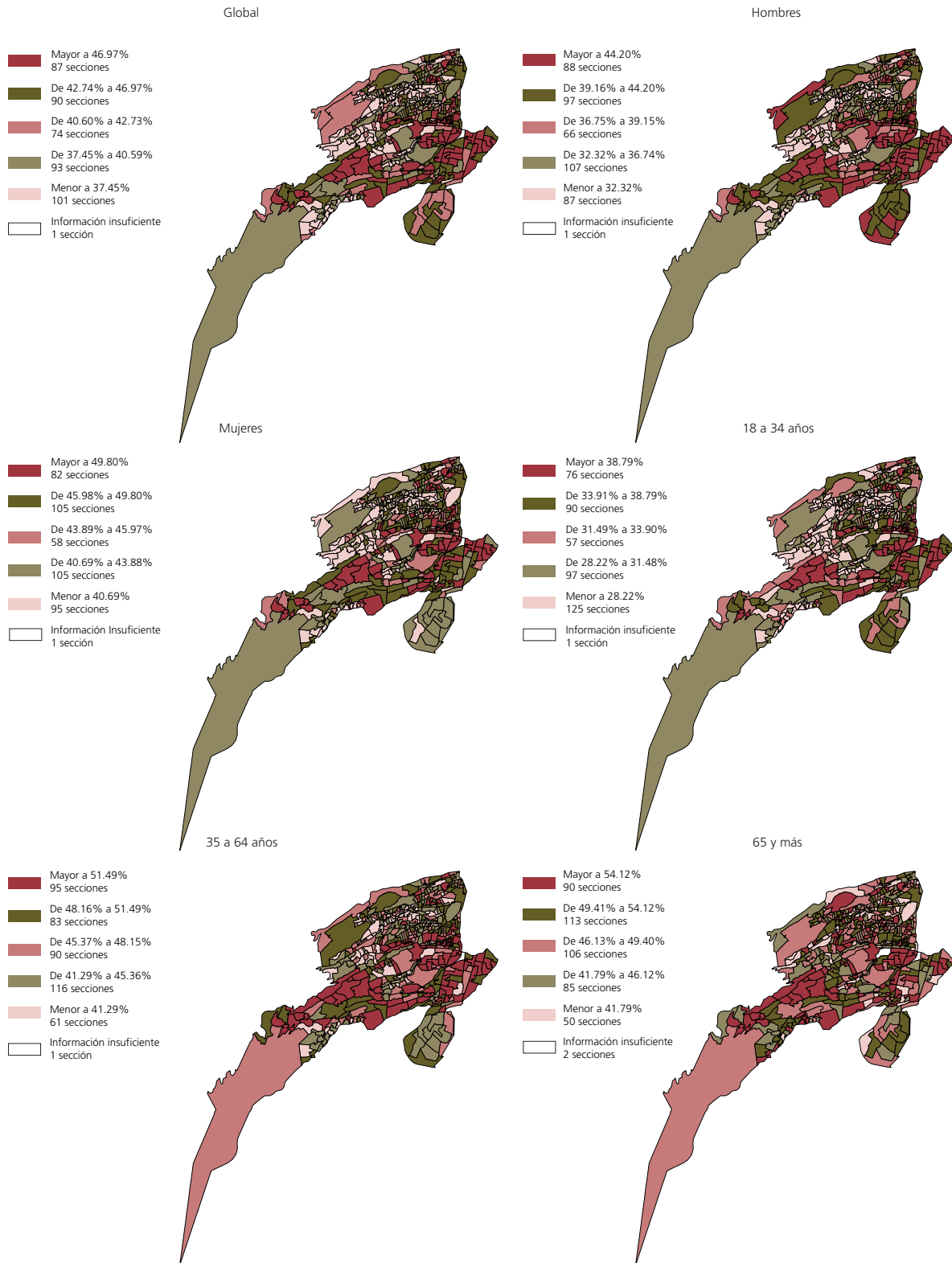

FUENTE: Elaborado por la DEOYGE con base en información recopilada por los órganos desconcentrados del IEDF.

# Tláhuac

## Participación por sexo y grupo de edad

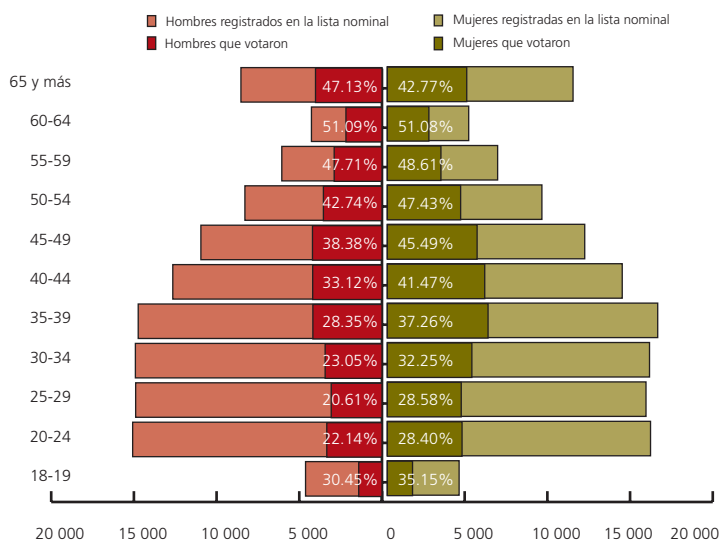

FUENTE: Elaborado por la DEOyGE con base en información recopilada por los órganos desconcentrados del IEDF y el RFE-IFE. Lista nominal con fecha de corte al 18 de mayo de 2009.

## Aspectos relevantes de los votantes según sexo

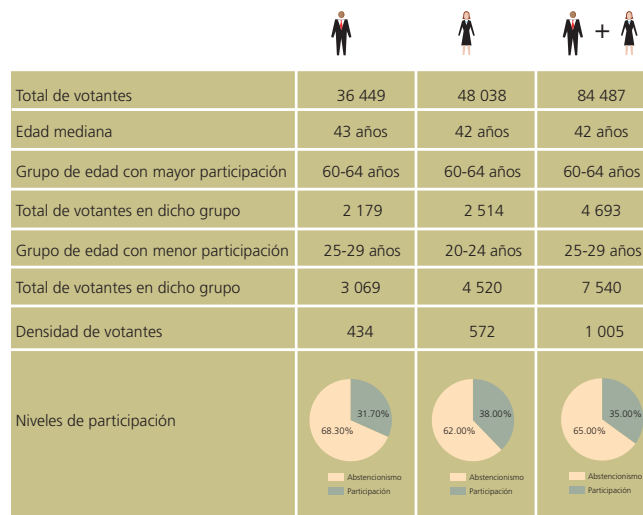

FUENTE: Elaborado por la DEOyGE con base en información recopilada por los órganos desconcentrados del IEDF y el RFE-IFE. Lista nominal con fecha de corte al 18 de mayo de 2009.

## Composición de la lista nominal, participación y proporcionalidad por sexo y grupo de edad

Grupo de edad	Sexo						Total			Índice de masculinidad <sup>1</sup>	Proporción de votantes <sup>2</sup>
	Hombres			Mujeres			Lista nominal	Votantes	Participación (%)		
	Lista nominal	Votantes	Participación (%)	Lista nominal	Votantes	Participación (%)					
18-19	4 621	1 407	30.45	4 342	1 526	35.15	8 963	2 933	32.72	106	92
20-24	15 075	3 337	22.14	15 916	4 520	28.40	30 991	7 857	25.35	95	74
25-29	14 894	3 069	20.61	15 642	4 471	28.58	30 536	7 540	24.69	95	69
30-34	14 910	3 437	23.05	15 855	5 114	32.25	30 765	8 551	27.79	94	67
35-39	14 739	4 178	28.35	16 350	6 092	37.26	31 089	10 270	33.03	90	69
40-44	12 648	4 189	33.12	14 205	5 891	41.47	26 853	10 080	37.54	89	71
45-49	10 949	4 202	38.38	11 937	5 430	45.49	22 886	9 632	42.09	92	77
50-54	8 288	3 542	42.74	9 348	4 434	47.43	17 636	7 976	45.23	89	80
55-59	6 057	2 890	47.71	6 671	3 243	48.61	12 728	6 133	48.19	91	89
60-64	4 265	2 179	51.09	4 922	2 514	51.08	9 187	4 693	51.08	87	87
65 y más	8 528	4 019	47.13	11 231	4 803	42.77	19 759	8 822	44.65	76	84
Total	114 974	36 449	31.70	126 419	48 038	38.00	241 393	84 487	35.00	91	76

<sup>1</sup> Cantidad de hombres registrados en la lista nominal por cada 100 mujeres.

<sup>2</sup> Cantidad de hombres que votaron por cada 100 mujeres que lo hicieron.

FUENTE: Elaborado por la DEOyGE con base en información recopilada por los órganos desconcentrados del IEDF y el RFE-IFE. Lista nominal con fecha de corte al 18 de mayo de 2009.

### Votantes en la delegación según nacidos en el Distrito Federal o en otra entidad

Tláhuac	Cantidad
Nacidos en el D.F.	61 591
Nacidos en otra entidad	22 896
Total	84 487

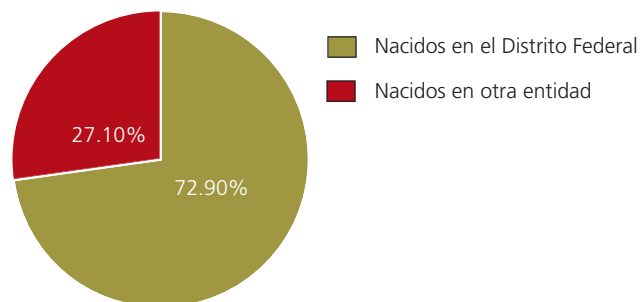

### Distribución de los votantes en la delegación según la entidad de origen

Tláhuac		Cantidad	%
1	Aguascalientes	75	0.09
2	Baja California	36	0.04
3	Baja California Sur	8	0.01
4	Campeche	53	0.06
5	Coahuila	61	0.07
6	Colima	20	0.02
7	Chiapas	368	0.44
8	Chihuahua	67	0.08
9	Durango	77	0.09
10	Guanajuato	1 567	1.85
11	Guerrero	1 582	1.87
12	Hidalgo	1 768	2.09
13	Jalisco	445	0.53
14	México	5 145	6.09
15	Michoacán	2 117	2.51
16	Morelos	401	0.47
17	Nayarit	37	0.04
18	Nuevo León	43	0.05
19	Oaxaca	2 626	3.11
20	Puebla	2 539	3.01
21	Querétaro	278	0.33
22	Quintana Roo	9	0.01
23	San Luis Potosí	365	0.43
24	Sinaloa	69	0.08
25	Sonora	33	0.04
26	Tabasco	91	0.11
27	Tamaulipas	120	0.14
28	Tlaxcala	593	0.70
29	Veracruz	1 793	2.13
30	Yucatán	67	0.08
31	Zacatecas	406	0.48
	Naturalizados	7	0.01
	Doble nacionalidad	30	0.04

FUENTE: Elaborado por la DEOYGE con base en información recopilada por los órganos desconcentrados del IEDF.



### Niveles de participación electoral global por sección, según sexo y grandes grupos de edad de los votantes

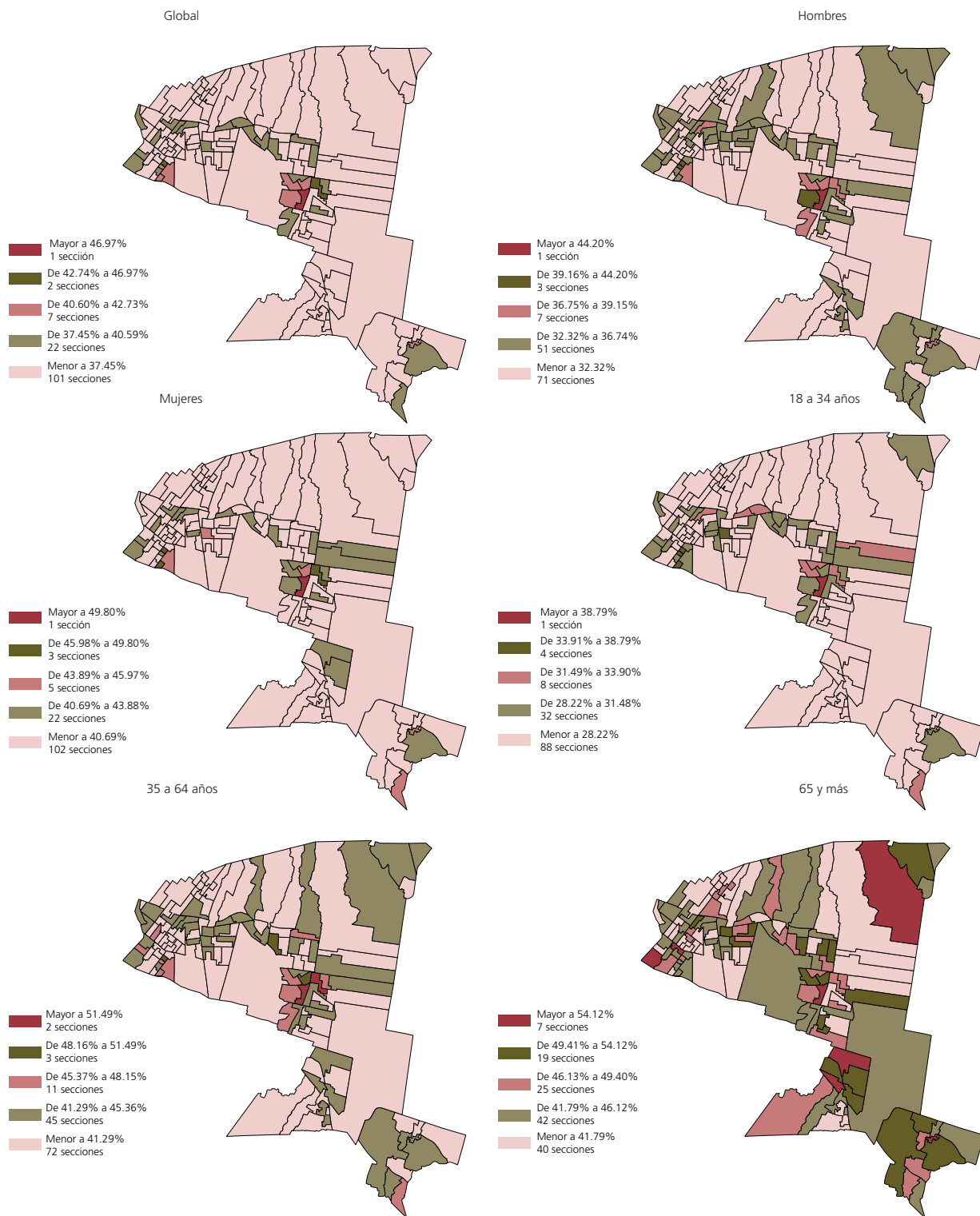

FUENTE: Elaborado por la DEOYGE con base en información recopilada por los órganos desconcentrados del IEDF.

# Tlalpan

## Participación por sexo y grupo de edad

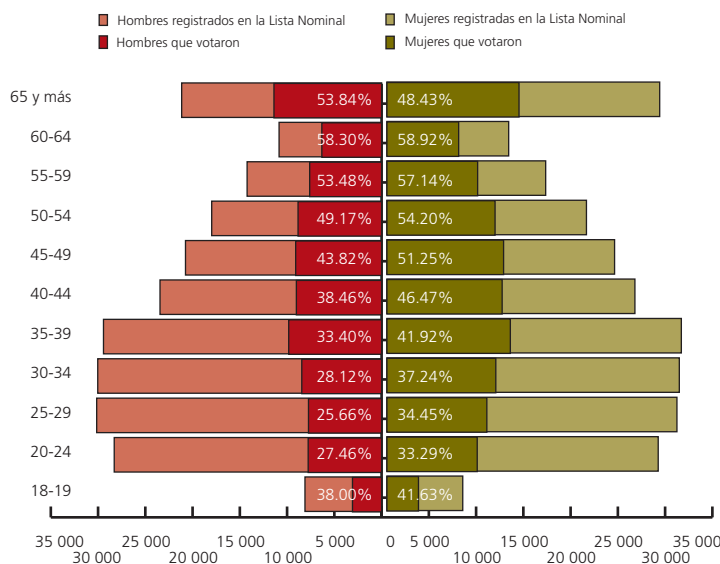

FUENTE: Elaborado por la DEOyGE con base en información recopilada por los órganos desconcentrados del IEDF y el RFE-IFE. Lista nominal con fecha de corte al 18 de mayo de 2009.

## Aspectos relevantes de los votantes según sexo

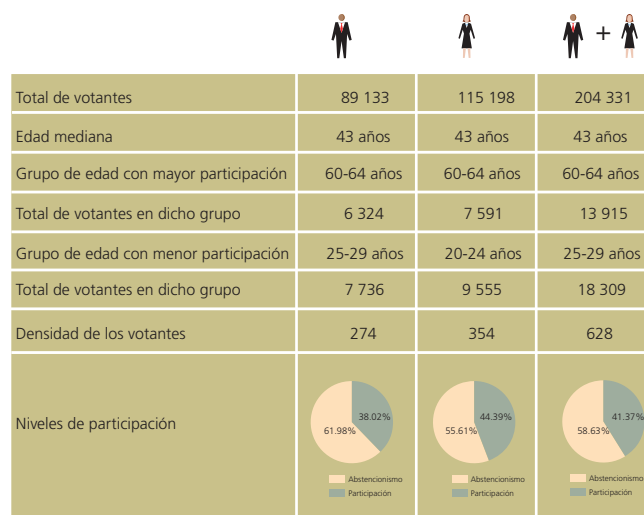

FUENTE: Elaborado por la DEOyGE con base en información recopilada por los órganos desconcentrados del IEDF y el RFE-IFE. Lista nominal con fecha de corte al 18 de mayo de 2009.

## Composición de la lista nominal, participación y proporcionalidad por sexo y grupo de edad

Grupo de edad	Sexo						Total			Índice de masculinidad <sup>1</sup>	Proporción de votantes <sup>2</sup>
	Hombres			Mujeres			Lista nominal	Votantes	Participación (%)		
	Lista nominal	Votantes	Participación (%)	Lista nominal	Votantes	Participación (%)					
18-19	8 108	3 081	38.00	8 024	3 340	41.63	16 132	6 421	39.80	101	92
20-24	28 291	7 769	27.46	28 706	9 555	33.29	56 997	17 324	30.39	99	81
25-29	30 147	7 736	25.66	30 687	10 573	34.45	60 834	18 309	30.10	98	73
30-34	30 034	8 445	28.12	30 938	11 522	37.24	60 972	19 967	32.75	97	73
35-39	29 427	9 829	33.40	31 153	13 059	41.92	60 580	22 888	37.78	94	75
40-44	23 446	9 018	38.46	26 241	12 193	46.47	49 687	21 211	42.69	89	74
45-49	20 750	9 092	43.82	24 089	12 345	51.25	44 839	21 437	47.81	86	74
50-54	17 977	8 840	49.17	21 113	11 443	54.20	39 090	20 283	51.89	85	77
55-59	14 230	7 610	53.48	16 798	9 599	57.14	31 028	17 209	55.46	85	79
60-64	10 847	6 324	58.30	12 884	7 591	58.92	23 731	13 915	58.64	84	83
65 y más	21 155	11 389	53.84	28 863	13 978	48.43	50 018	25 367	50.72	73	81
Total	234 412	89 133	38.02	259 496	115 198	44.39	493 908	204 331	41.37	90	77

<sup>1</sup> Cantidad de hombres registrados en la lista nominal por cada 100 mujeres.

<sup>2</sup> Cantidad de hombres que votaron por cada 100 mujeres que lo hicieron.

NOTA: Las cifras correspondientes a la lista nominal incluyen los ajustes realizados a la misma. En esta delegación se excluyeron 1 695 ciudadanos.

FUENTE: Elaborado por la DEOyGE con base en información recopilada por los órganos desconcentrados del IEDF y el RFE-IFE. Lista nominal con fecha de corte al 18 de mayo de 2009.

### Votantes en la delegación según nacidos en el Distrito Federal o en otra entidad

Tlalpan	Cantidad
Nacidos en el D.F.	144 239
Nacidos en otra entidad	60 092
Total	204 331

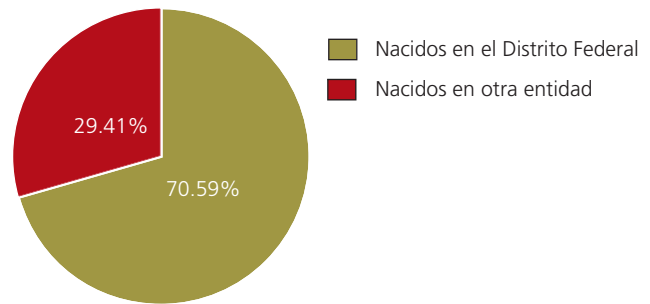

### Distribución de los votantes en la delegación según la entidad de origen

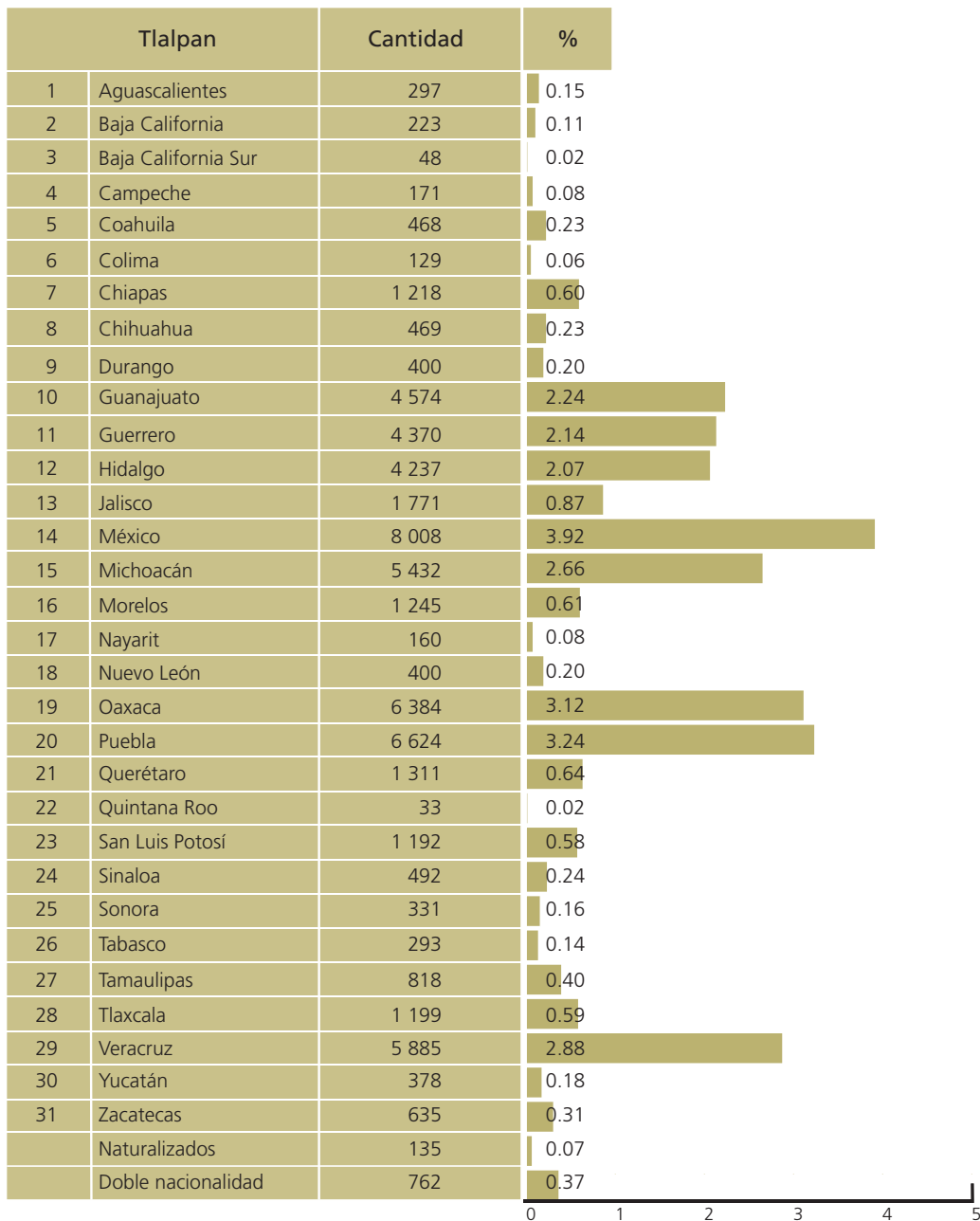

FUENTE: Elaborado por la DEOyGE con base en información recopilada por los órganos desconcentrados del IEDF.

## Niveles de participación electoral global por sección, según sexo y grandes grupos de edad de los votantes

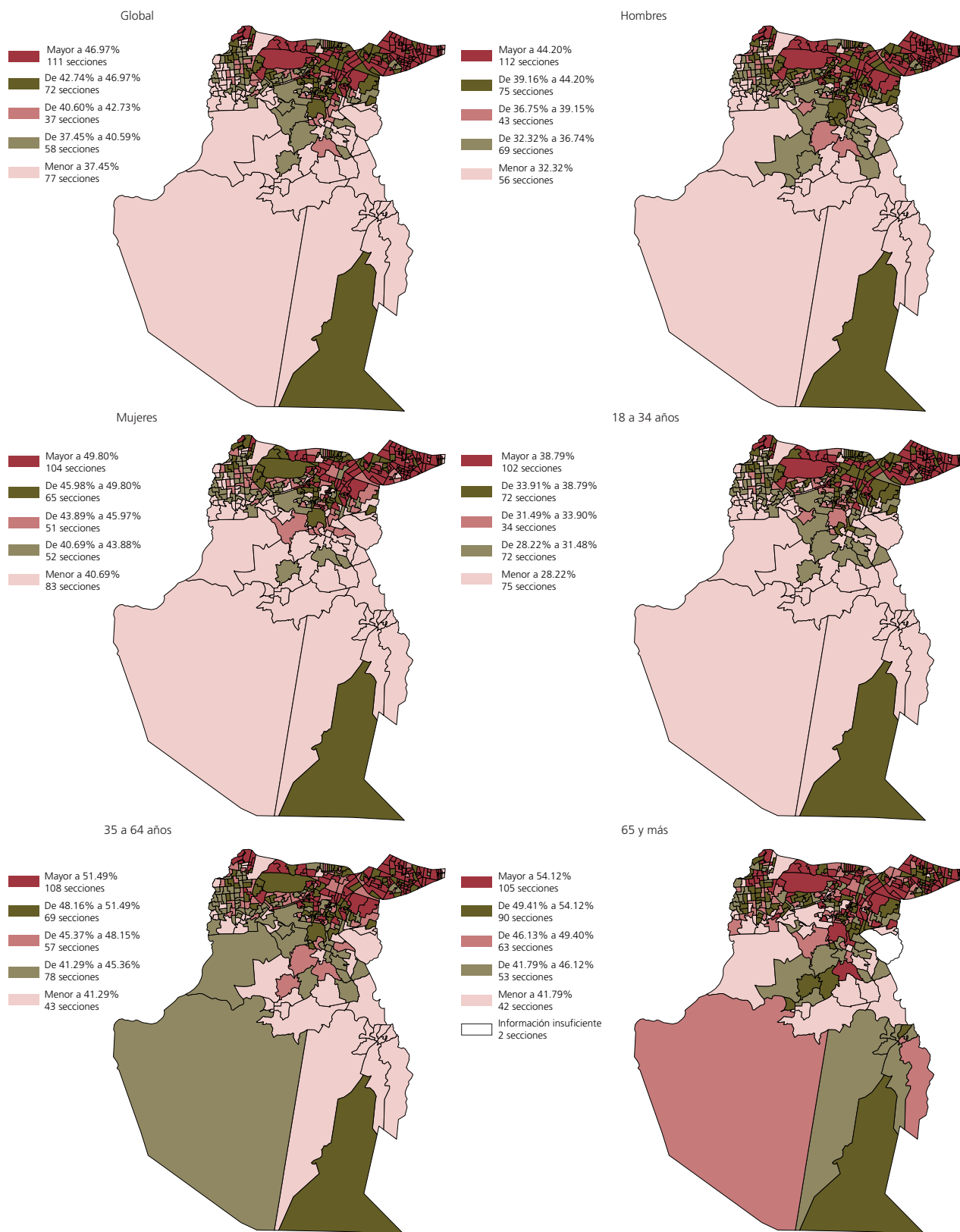

FUENTE: Elaborado por la DEOYGE con base en información recopilada por los órganos desconcentrados del IEDF.

# Xochimilco

## Participación por sexo y grupo de edad

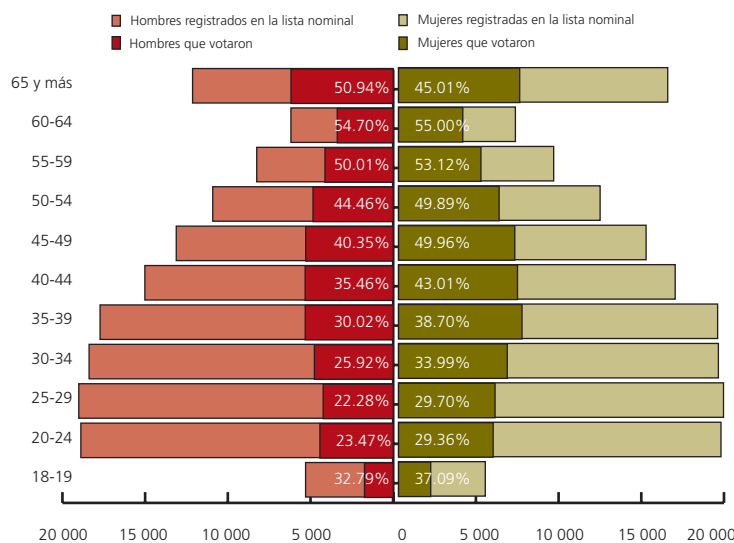

FUENTE: Elaborado por la DEOYG con base en información recopilada por los órganos desconcentrados del IEDF y el RFE-IFE. Lista nominal con fecha de corte al 18 de mayo de 2009.

## Aspectos relevantes de los votantes según sexo

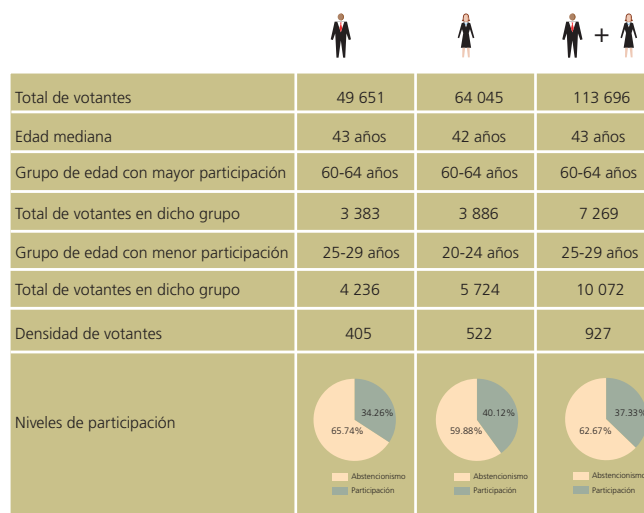

FUENTE: Elaborado por la DEOYG con base en información recopilada por los órganos desconcentrados del IEDF y el RFE-IFE. Lista nominal con fecha de corte al 18 de mayo de 2009.

## Composición de la lista nominal, participación y proporcionalidad por sexo y grupo de edad

Grupo de edad	Sexo						Total			Índice de masculinidad <sup>1</sup>	Proporción de votantes <sup>2</sup>
	Hombres			Mujeres			Lista nominal	Votantes	Participación (%)		
	Lista nominal	Votantes	Participación (%)	Lista nominal	Votantes	Participación (%)					
18-19	5 298	1 737	32.79	5 246	1 946	37.09	10 544	3 683	34.93	101	89
20-24	18 886	4 432	23.47	19 497	5 724	29.36	38 383	10 156	26.46	97	77
25-29	19 012	4 236	22.28	19 649	5 836	29.70	38 661	10 072	26.05	97	73
30-34	18 388	4 767	25.92	19 340	6 574	33.99	37 728	11 341	30.06	95	73
35-39	17 724	5 320	30.02	19 294	7 466	38.70	37 018	12 786	34.54	92	71
40-44	15 016	5 325	35.46	16 728	7 194	43.01	31 744	12 519	39.44	90	74
45-49	13 118	5 293	40.35	14 969	7 029	46.96	28 087	12 322	43.87	88	75
50-54	10 911	4 851	44.46	12 188	6 081	49.89	23 099	10 932	47.33	90	80
55-59	8 252	4 127	50.01	9 381	4 983	53.12	17 633	9 110	51.66	88	83
60-64	6 185	3 383	54.70	7 066	3 886	55.00	13 251	7 269	54.86	88	87
65 y más	12 131	6 180	50.94	16 277	7 326	45.01	28 408	13 506	47.54	75	84
Total	144 921	49 651	34.26	159 635	64 045	40.12	304 556	113 696	37.33	91	78

<sup>1</sup> Cantidad de hombres registrados en la lista nominal por cada 100 mujeres.

<sup>2</sup> Cantidad de hombres que votaron por cada 100 mujeres que lo hicieron.

NOTA: Las cifras correspondientes a la lista nominal incluyen los ajustes realizados a la misma. En esta delegación se excluyeron 3 306 ciudadanos.

FUENTE: Elaborado por la DEOYG con base en información recopilada por los órganos desconcentrados del IEDF y el RFE-IFE. Lista nominal con fecha de corte al 18 de mayo de 2009.

### Votantes en la delegación según nacidos en el Distrito Federal o en otra entidad

Xochimilco	Cantidad
Nacidos en el D.F.	85 531
Nacidos en otra entidad	28 165
Total	113 696

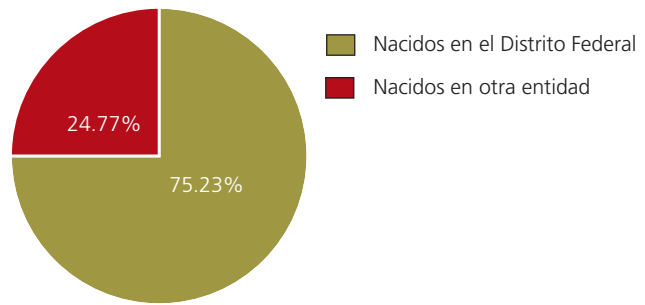

### Distribución de los votantes en la delegación según la entidad de origen

Xochimilco		Cantidad	%
1	Aguascalientes	105	0.09
2	Baja California	59	0.05
3	Baja California Sur	19	0.02
4	Campeche	60	0.05
5	Coahuila	147	0.13
6	Colima	51	0.04
7	Chiapas	478	0.42
8	Chihuahua	138	0.12
9	Durango	119	0.10
10	Guanajuato	1 524	1.34
11	Guerrero	1 901	1.68
12	Hidalgo	2 105	1.85
13	Jalisco	616	0.54
14	México	5 105	4.49
15	Michoacán	2 248	1.98
16	Morelos	669	0.59
17	Nayarit	52	0.05
18	Nuevo León	111	0.10
19	Oaxaca	3 028	2.66
20	Puebla	3 768	3.31
21	Querétaro	428	0.38
22	Quintana Roo	18	0.02
23	San Luis Potosí	601	0.53
24	Sinaloa	134	0.12
25	Sonora	79	0.07
26	Tabasco	109	0.10
27	Tamaulipas	164	0.14
28	Tlaxcala	566	0.50
29	Veracruz	3 209	2.82
30	Yucatán	129	0.11
31	Zacatecas	264	0.23
	Naturalizados	31	0.03
	Doble nacionalidad	130	0.11

FUENTE: Elaborado por la DEOyGE con base en información recopilada por los órganos desconcentrados del IEDF.

### Niveles de participación electoral global por sección, según sexo y grandes grupos de edad de los votantes

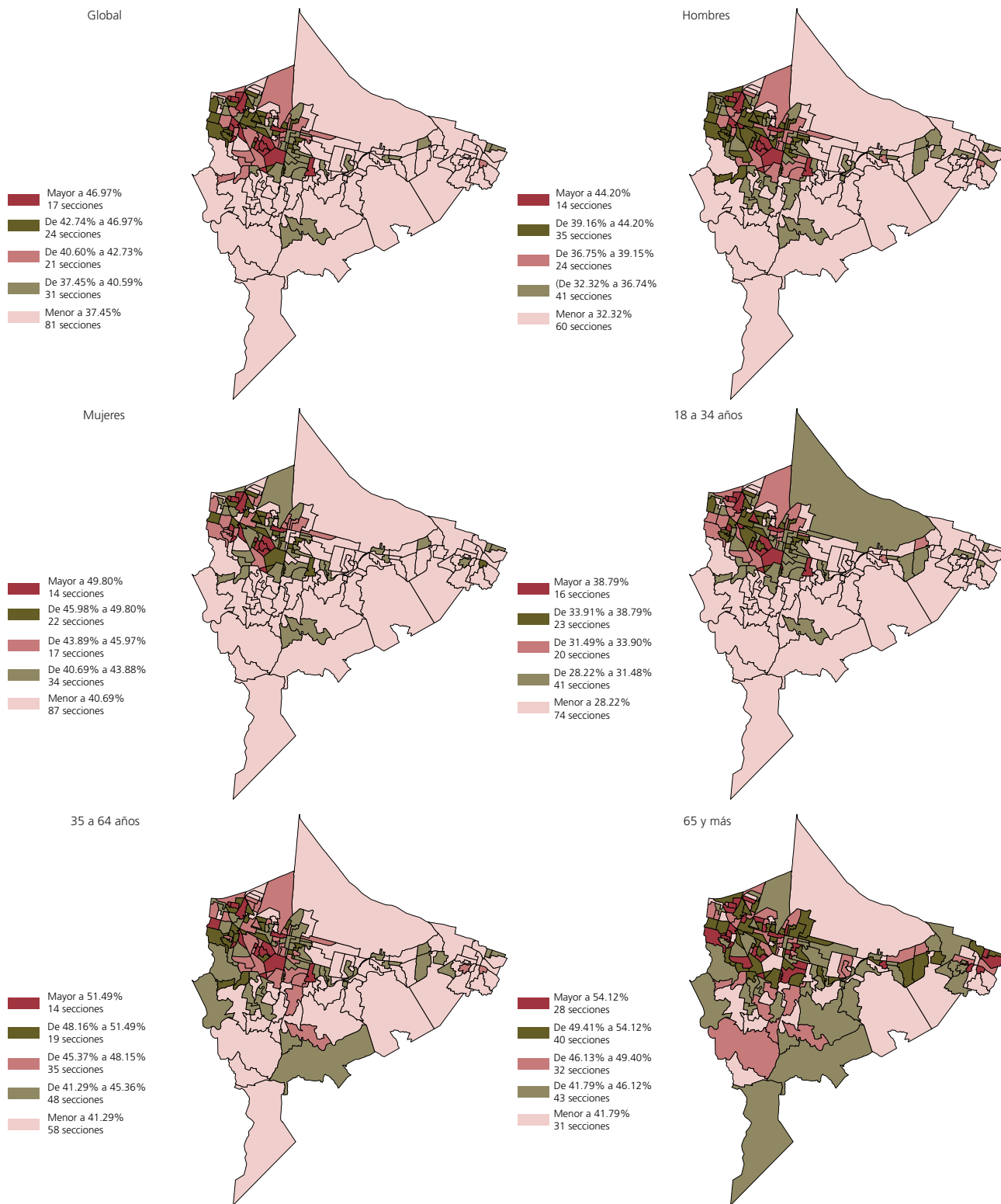

FUENTE: Elaborado por la DEOyGE con base en información recopilada por los órganos desconcentrados del IEDF.

# Benito Juárez

## Participación por sexo y grupo de edad

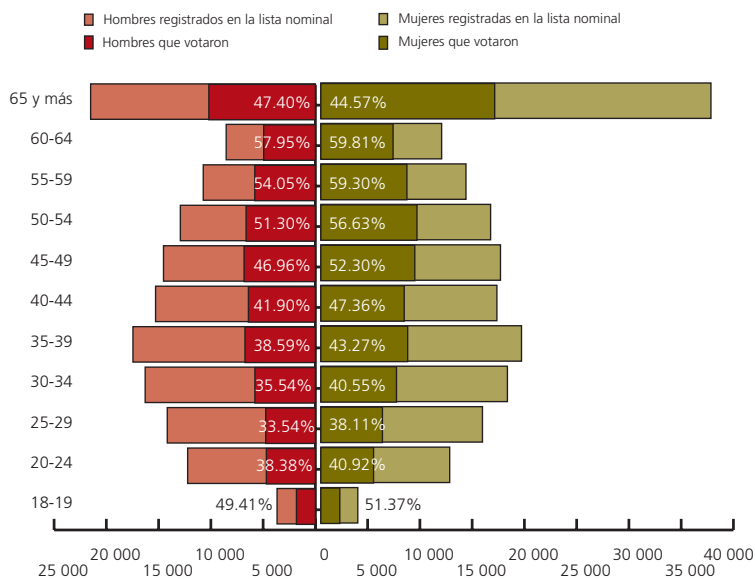

FUENTE: Elaborado por la DEOyGE con base en información recopilada por los órganos desconcentrados del IEDF y el RFE-IFE. Lista nominal con fecha de corte al 18 de mayo de 2009.

## Aspectos relevantes de los votantes según sexo

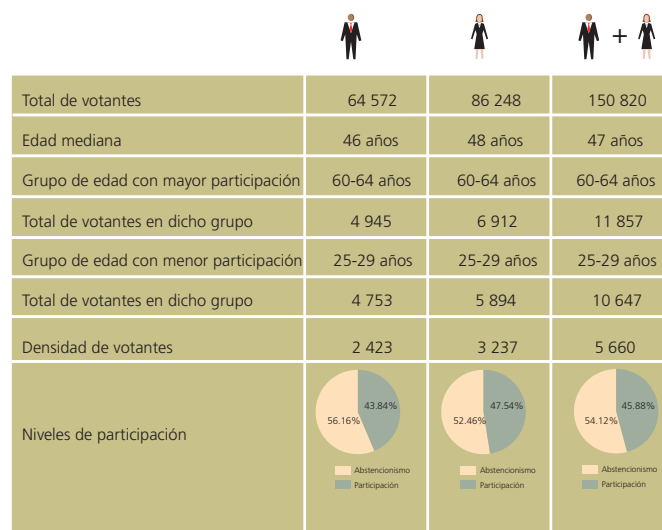

FUENTE: Elaborado por la DEOyGE con base en información recopilada por los órganos desconcentrados del IEDF y el RFE-IFE. Lista nominal con fecha de corte al 18 de mayo de 2009.

## Composición de la lista nominal, participación y proporcionalidad por sexo y grupo de edad

Grupo de edad	Sexo						Total			Índice de masculinidad <sup>1</sup>	Proporción de votantes <sup>2</sup>
	Hombres			Mujeres			Lista nominal	Votantes	Participación (%)		
	Lista nominal	Votantes	Participación (%)	Lista nominal	Votantes	Participación (%)					
18-19	3 665	1 811	49.41	3 535	1 816	51.37	7 200	3 627	50.38	104	100
20-24	12 221	4 690	38.38	12 329	5 045	40.92	24 550	9 735	39.65	99	93
25-29	14 171	4 753	33.54	15 465	5 894	38.11	29 636	10 647	35.93	92	81
30-34	16 286	5 788	35.54	17 851	7 239	40.55	34 137	13 027	38.16	91	80
35-39	17 454	6 735	38.59	19 200	8 307	43.27	36 654	15 042	41.04	91	81
40-44	15 290	6 407	41.90	16 846	7 979	47.36	32 136	14 386	44.77	91	80
45-49	14 532	6 824	46.96	17 188	8 989	52.30	31 720	15 813	49.85	85	76
50-54	12 919	6 628	51.30	16 243	9 198	56.63	29 162	15 826	54.27	80	72
55-59	10 727	5 798	54.05	13 886	8 235	59.30	24 613	14 033	57.01	77	70
60-64	8 533	4 945	57.95	11 557	6 912	59.81	20 090	11 857	59.02	74	72
65 y más	21 504	10 193	47.40	37 325	16 634	44.57	58 829	26 827	45.60	58	61
Total	147 302	64 572	43.84	181 425	86 248	47.54	328 727	150 820	45.88	81	75

<sup>1</sup> Cantidad de hombres registrados en la lista nominal por cada 100 mujeres.

<sup>2</sup> Cantidad de hombres que votaron por cada 100 mujeres que lo hicieron.

NOTA: Las cifras correspondientes a la lista nominal incluyen los ajustes realizados a la misma. En esta delegación se excluyeron 20 719 ciudadanos.

FUENTE: Elaborado por la DEOyGE con base en información recopilada por los órganos desconcentrados del IEDF y el RFE-IFE. Lista nominal con fecha de corte al 18 de mayo de 2009.



## Votantes en la delegación según nacidos en el Distrito Federal o en otra entidad

Benito Juárez	Cantidad
Nacidos en el D.F.	110 233
Nacidos en otra entidad	40 587
Total	150 820

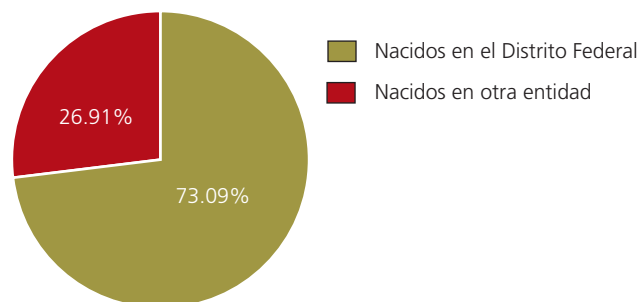

## Distribución de los votantes en la delegación según la entidad de origen

Benito Juárez		Cantidad	%
1	Aguascalientes	367	0.24
2	Baja California	358	0.24
3	Baja California Sur	75	0.05
4	Campeche	214	0.14
5	Coahuila	816	0.54
6	Colima	166	0.11
7	Chiapas	1 455	0.96
8	Chihuahua	803	0.53
9	Durango	490	0.32
10	Guanajuato	1 772	1.17
11	Guerrero	1 811	1.21
12	Hidalgo	2 748	1.82
13	Jalisco	2 115	1.40
14	México	4 510	2.99
15	Michoacán	2 995	1.99
16	Morelos	822	0.55
17	Nayarit	280	0.19
18	Nuevo León	588	0.39
19	Oaxaca	2 503	1.66
20	Puebla	3 503	2.32
21	Querétaro	448	0.30
22	Quintana Roo	54	0.04
23	San Luis Potosí	881	0.58
24	Sinaloa	957	0.63
25	Sonora	596	0.40
26	Tabasco	514	0.34
27	Tamaulipas	975	0.65
28	Tlaxcala	735	0.49
29	Veracruz	4 174	2.77
30	Yucatán	624	0.41
31	Zacatecas	550	0.36
	Naturalizados	219	0.15
	Doble nacionalidad	1 469	0.97

FUENTE: Elaborado por la DEOyGE con base en información recopilada por los órganos desconcentrados del IEDF.

## Niveles de participación electoral global por sección, según sexo y grandes grupos de edad de los votantes

Global

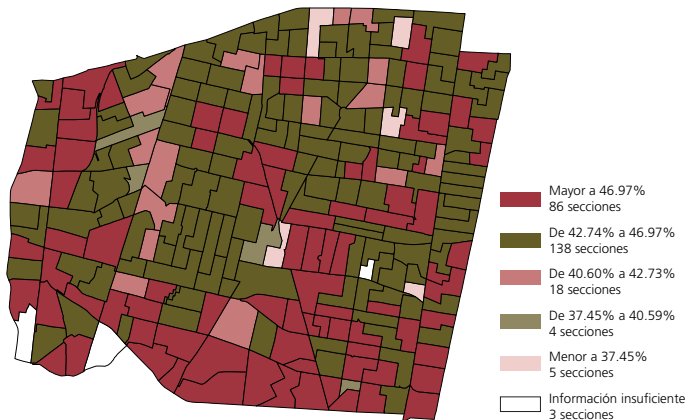

Hombres

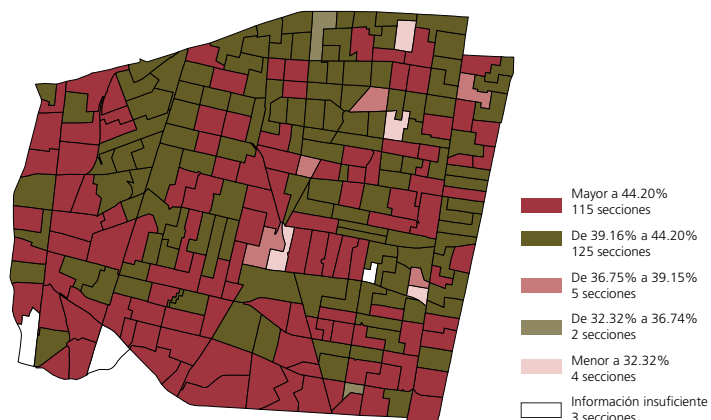

Mujeres

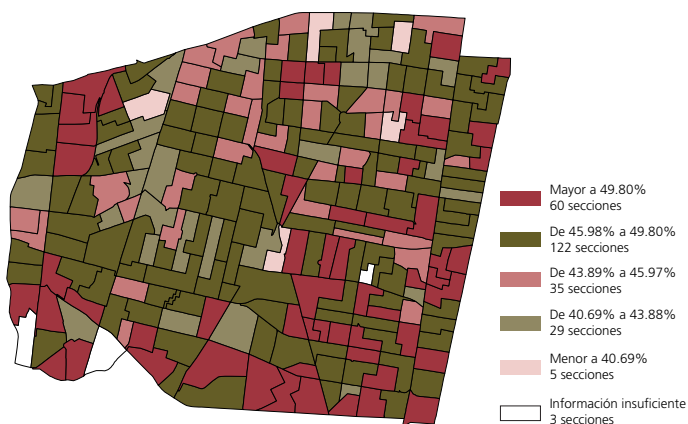

18 a 34 años

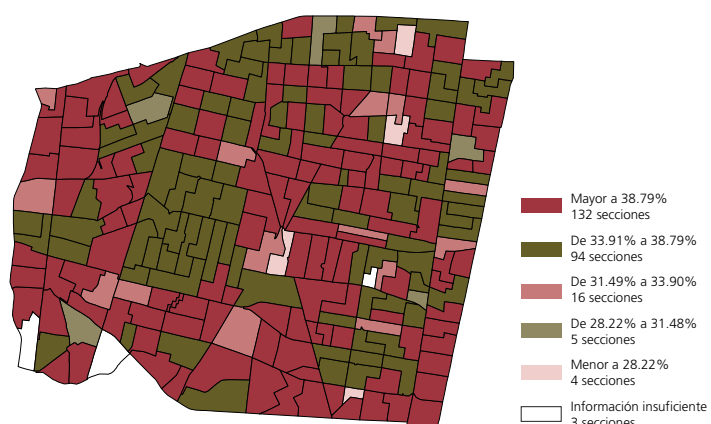

35 a 64 años

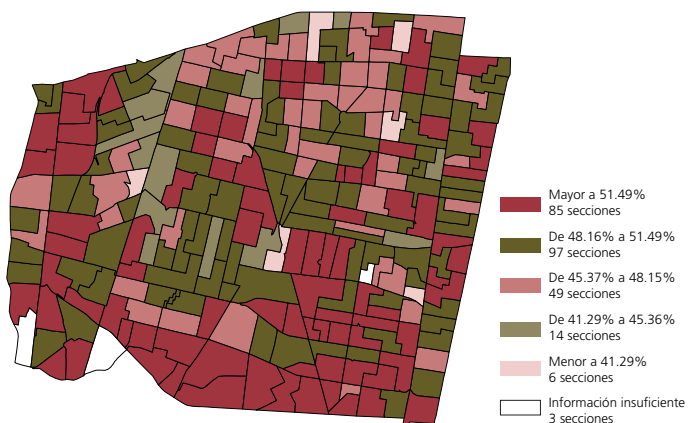

65 y más

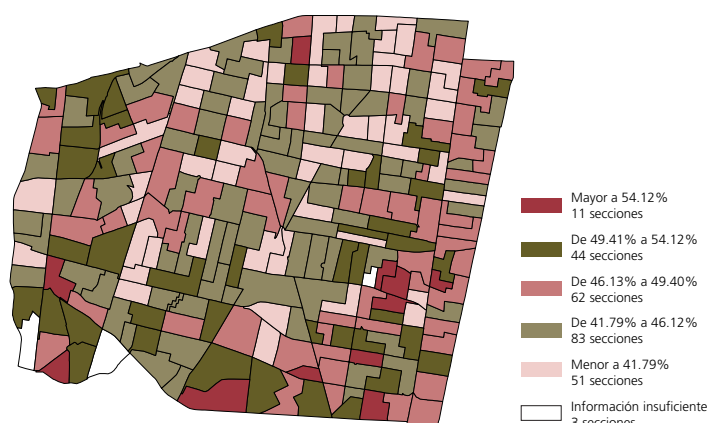

FUENTE: Elaborado por la DEOyG con base en información recopilada por los órganos desconcentrados del IEDF.

# Cuauhtémoc

## Participación por sexo y grupo de edad

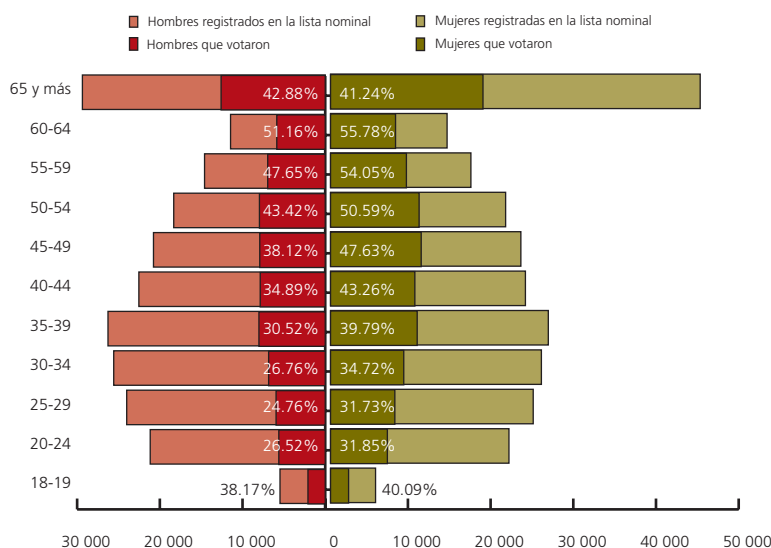

FUENTE: Elaborado por la DEOyGE con base en información recopilada por los órganos desconcentrados del IEDF y el RFE-IFE. Lista nominal con fecha de corte al 18 de mayo de 2009.

## Aspectos relevantes de los votantes según sexo

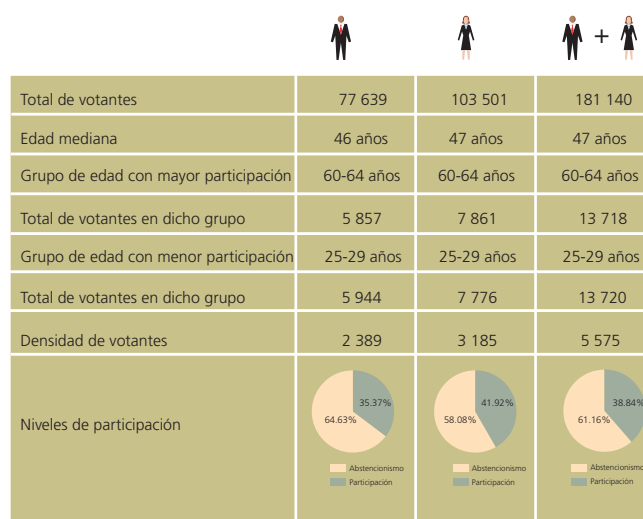

FUENTE: Elaborado por la DEOyGE con base en información recopilada por los órganos desconcentrados del IEDF y el RFE-IFE. Lista nominal con fecha de corte al 18 de mayo de 2009.

## Composición de la lista nominal, participación y proporcionalidad por sexo y grupo de edad

Grupo de edad	Sexo						Total			Índice de masculinidad <sup>1</sup>	Proporción de votantes <sup>2</sup>
	Hombres			Mujeres			Lista nominal	Votantes	Participación (%)		
	Lista nominal	Votantes	Participación (%)	Lista nominal	Votantes	Participación (%)					
18-19	5 468	2 087	38.17	5 443	2 182	40.09	10 911	4 269	39.13	100	96
20-24	21 162	5 613	26.52	21 576	6 872	31.85	42 738	12 485	29.21	98	82
25-29	24 006	5 944	24.76	24 508	7 776	31.73	48 514	13 720	28.28	98	76
30-34	25 576	6 844	26.76	25 498	8 854	34.72	51 074	15 698	30.74	100	77
35-39	26 268	8 017	30.52	26 334	10 478	39.79	52 602	18 495	35.16	100	77
40-44	22 535	7 862	34.89	23 566	10 195	43.26	46 101	18 057	39.17	96	77
45-49	20 768	7 916	38.12	23 015	10 963	47.63	43 783	18 879	43.12	90	72
50-54	18 319	7 955	43.42	21 172	10 711	50.59	39 491	18 666	47.27	87	74
55-59	14 592	6 953	47.65	16 973	9 174	54.05	31 565	16 127	51.09	86	76
60-64	11 448	5 857	51.16	14 093	7 861	55.78	25 541	13 718	53.71	81	75
65 y más	29 363	12 591	42.88	44 700	18 435	41.24	74 063	31 026	41.89	66	68
Total	219 505	77 639	35.37	246 878	103 501	41.92	466 383	181 140	38.84	89	75

<sup>1</sup> Cantidad de hombres registrados en la lista nominal por cada 100 mujeres.

<sup>2</sup> Cantidad de hombres que votaron por cada 100 mujeres que lo hicieron.

NOTA: Las cifras correspondientes a la lista nominal incluyen los ajustes realizados a la misma. En esta delegación se excluyeron 13 870 ciudadanos.

FUENTE: Elaborado por la DEOyGE con base en información recopilada por los órganos desconcentrados del IEDF y el RFE-IFE. Lista nominal con fecha de corte al 18 de mayo de 2009.

### Votantes en la delegación según nacidos en el Distrito Federal o en otra entidad

Cuauhtémoc	Cantidad
Nacidos en el D.F.	127 273
Nacidos en otra entidad	53 867
Total	181 140

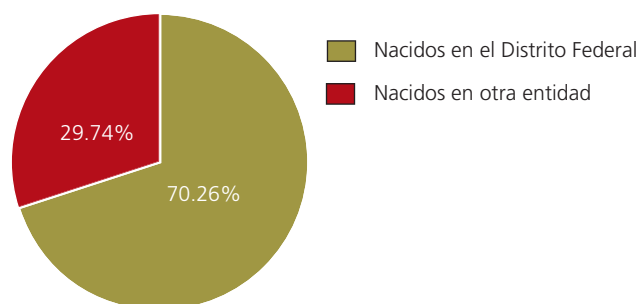

### Distribución de los votantes en la delegación según la entidad de origen

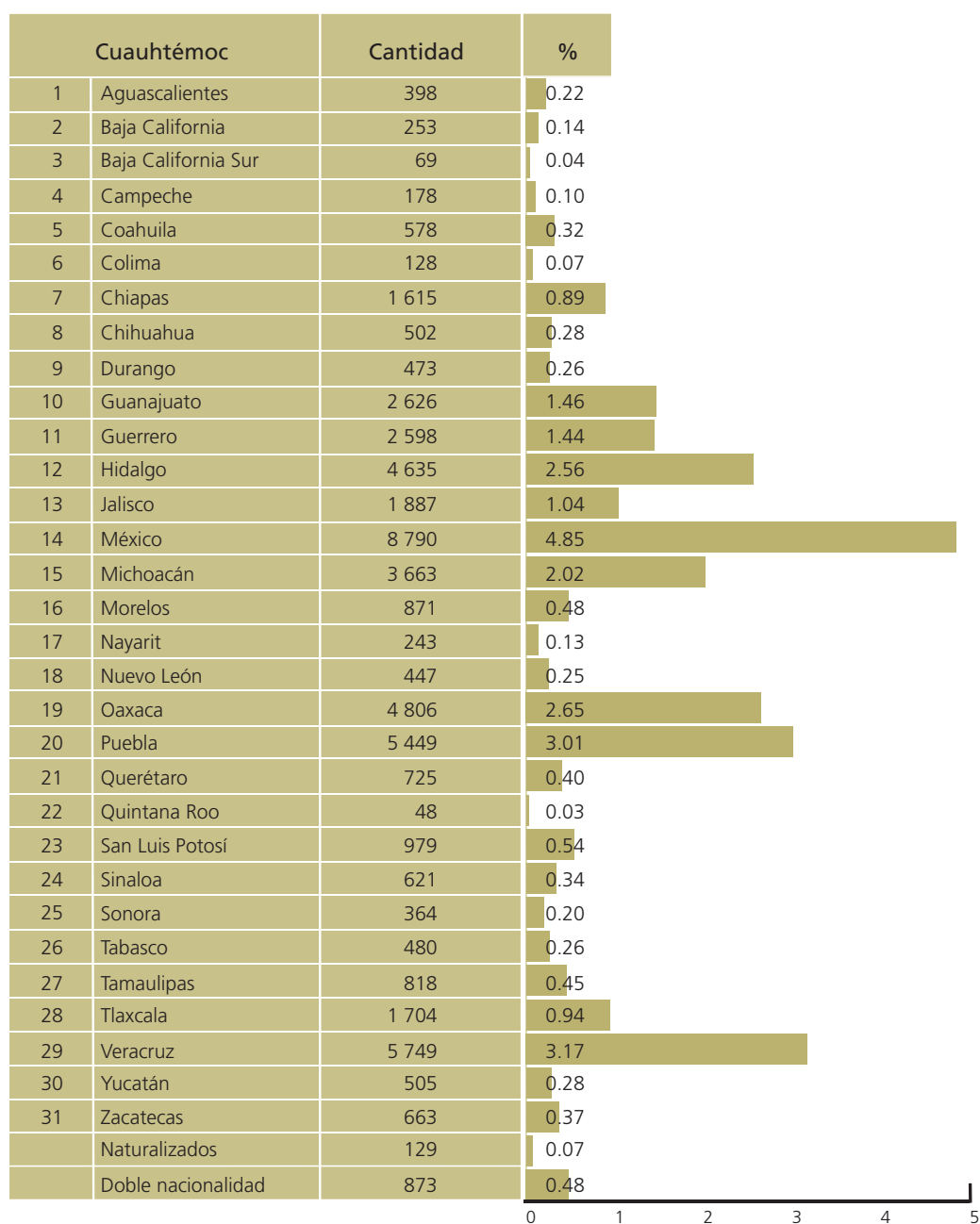

FUENTE: Elaborado por la DEOyGE con base en información recopilada por los órganos desconcentrados del IEDF.

### Niveles de participación electoral global por sección, según sexo y grandes grupos de edad de los votantes



FUENTE: Elaborado por la DEOYE con base en información recopilada por los órganos desconcentrados del IEDF.

# Miguel Hidalgo

## Participación por sexo y grupo de edad

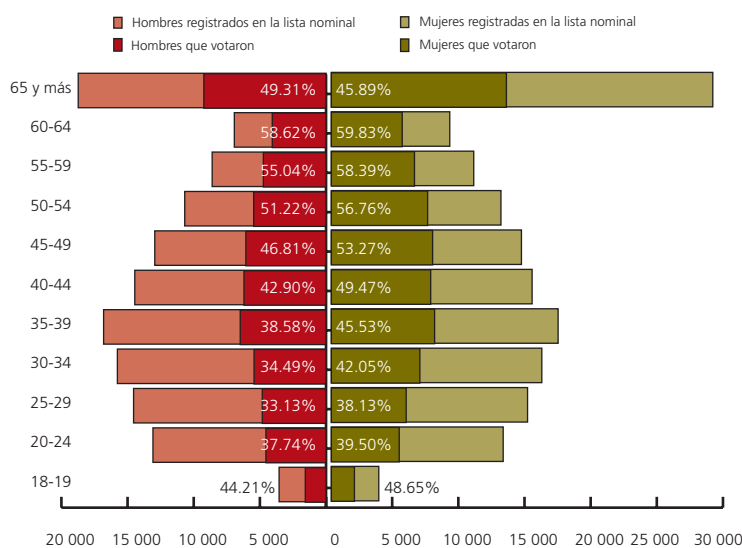

FUENTE: Elaborado por la DEOyGE con base en información recopilada por los órganos desconcentrados del IEDF y el RFE-IFE. Lista nominal con fecha de corte al 18 de mayo de 2009.

## Aspectos relevantes de los votantes según sexo

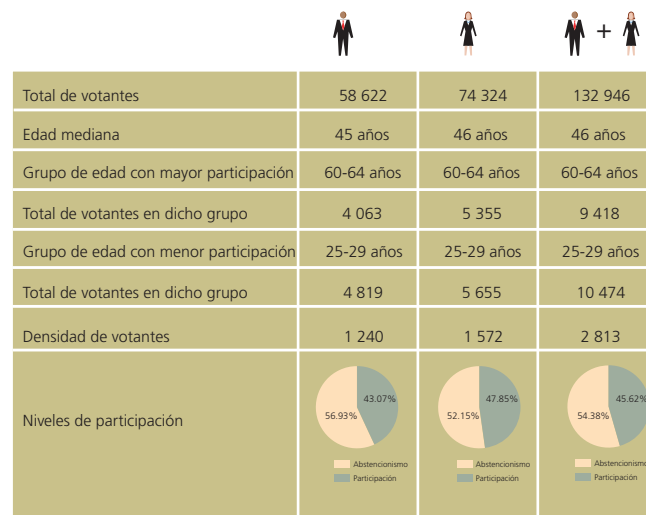

FUENTE: Elaborado por la DEOyGE con base en información recopilada por los órganos desconcentrados del IEDF y el RFE-IFE. Lista nominal con fecha de corte al 18 de mayo de 2009.

## Composición de la lista nominal, participación y proporcionalidad por sexo y grupo de edad

Grupo de edad	Sexo						Total			Índice de masculinidad <sup>1</sup>	Proporción de votantes <sup>2</sup>
	Hombres			Mujeres			Lista nominal	Votantes	Participación (%)		
	Lista nominal	Votantes	Participación (%)	Lista nominal	Votantes	Participación (%)					
18-19	3 547	1 568	44.21	3 585	1 744	48.65	7 132	3 312	46.44	99	90
20-24	13 081	4 544	34.74	12 987	5 130	39.50	26 068	9 674	37.11	101	89
25-29	14 546	4 819	33.13	14 829	5 655	38.13	29 375	10 474	35.66	98	85
30-34	15 770	5 439	34.49	15 906	6 689	42.05	31 676	12 128	38.29	99	81
35-39	16 812	6 486	38.58	17 138	7 803	45.53	33 950	14 289	42.09	98	83
40-44	14 455	6 201	42.90	15 173	7 506	49.47	29 628	13 707	46.26	95	83
45-49	12 943	6 059	46.81	14 367	7 653	53.27	27 310	13 712	50.21	90	79
50-54	10 680	5 470	51.22	12 817	7 275	56.76	23 497	12 745	54.24	83	75
55-59	8 607	4 737	55.04	10 761	6 283	58.39	19 368	11 020	56.90	80	75
60-64	6 931	4 063	58.62	8 950	5 355	59.83	15 881	9 418	59.30	77	76
65 y más	18 730	9 236	49.31	28 829	13 231	45.89	47 559	22 467	47.24	65	70
Total	136 102	58 622	43.07	155 342	74 324	47.85	291 444	132 946	45.62	88	79

<sup>1</sup> Cantidad de hombres registrados en la lista nominal por cada 100 mujeres.

<sup>2</sup> Cantidad de hombres que votaron por cada 100 mujeres que lo hicieron.

NOTA: Las cifras correspondientes a la lista nominal incluyen los ajustes realizados a la misma. En esta delegación se excluyeron 25 547 ciudadanos.

FUENTE: Elaborado por la DEOyGE con base en información recopilada por los órganos desconcentrados del IEDF y el RFE-IFE. Lista nominal con fecha de corte al 18 de mayo de 2009.

### Votantes en la delegación según nacidos en el Distrito Federal o en otra entidad

Miguel Hidalgo	Cantidad
Nacidos en el D.F.	99 367
Nacidos en otra entidad	33 579
Total	132 946

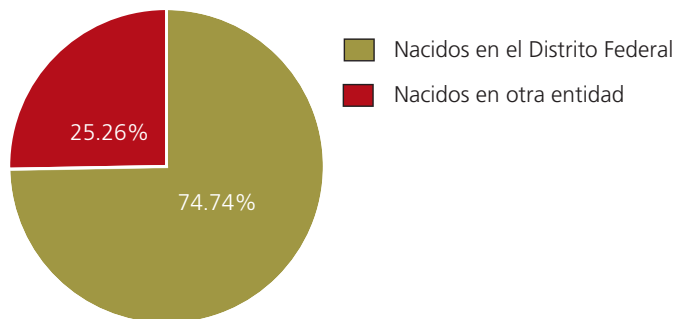

### Distribución de los votantes en la delegación según la entidad de origen

Miguel Hidalgo		Cantidad	%
1	Aguascalientes	231	0.17
2	Baja California	189	0.14
3	Baja California Sur	36	0.03
4	Campeche	91	0.07
5	Coahuila	436	0.33
6	Colima	97	0.07
7	Chiapas	739	0.56
8	Chihuahua	375	0.28
9	Durango	284	0.21
10	Guanajuato	1 844	1.39
11	Guerrero	1 410	1.06
12	Hidalgo	2 526	1.90
13	Jalisco	1 359	1.02
14	México	6 348	4.77
15	Michoacán	2 502	1.88
16	Morelos	504	0.38
17	Nayarit	130	0.10
18	Nuevo León	415	0.31
19	Oaxaca	2 362	1.78
20	Puebla	2 926	2.20
21	Querétaro	524	0.39
22	Quintana Roo	35	0.03
23	San Luis Potosí	712	0.54
24	Sinaloa	375	0.28
25	Sonora	249	0.19
26	Tabasco	225	0.17
27	Tamaulipas	533	0.40
28	Tlaxcala	799	0.60
29	Veracruz	3 086	2.32
30	Yucatán	267	0.20
31	Zacatecas	413	0.31
	Naturalizados	233	0.18
	Doble nacionalidad	1 324	1.00

FUENTE: Elaborado por la DEOYGE con base en información recopilada por los órganos desconcentrados del IEDF.



### Niveles de participación electoral global por sección, según sexo y grandes grupos de edad de los votantes

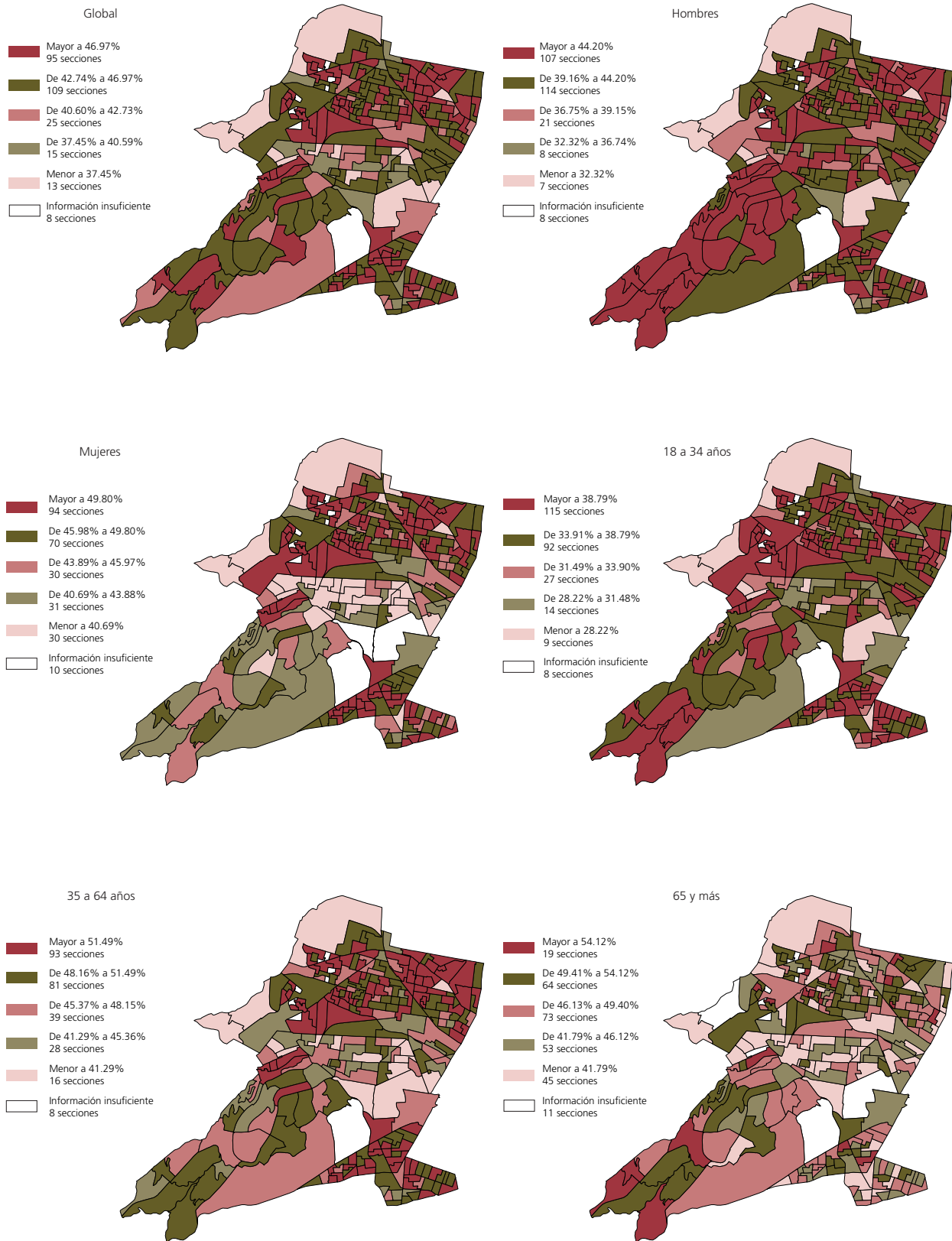

FUENTE: Elaborado por la DEOYGE con base en información recopilada por los órganos desconcentrados del IEDF.



# Venustiano Carranza

## Participación por sexo y grupos de edad

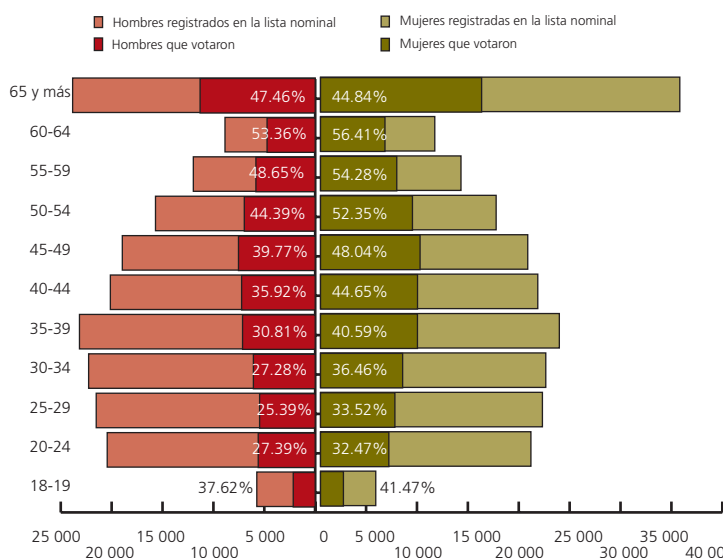

FUENTE: Elaborado por la DEOyGE con base en información recopilada por los órganos desconcentrados del IEDF y el RFE-IFE. Lista nominal con fecha de corte al 18 de mayo de 2009.

## Aspectos relevantes de los votantes según sexo

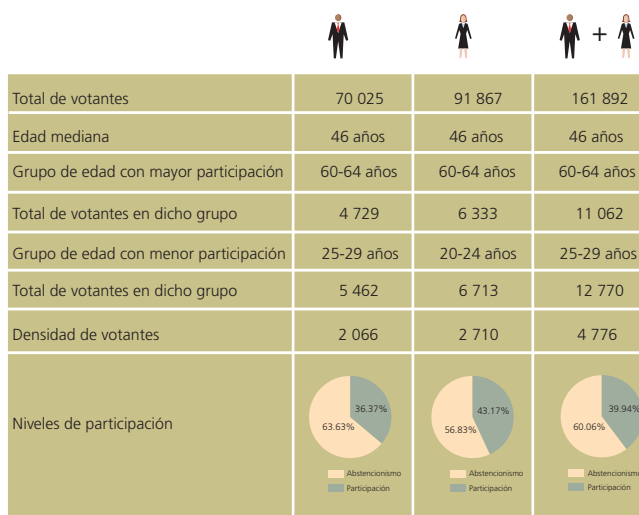

FUENTE: Elaborado por la DEOyGE con base en información recopilada por los órganos desconcentrados del IEDF y el RFE-IFE. Lista nominal con fecha de corte al 18 de mayo de 2009.

## Composición de la lista nominal, participación y proporcionalidad por sexo y grupo de edad

Grupo de edad	Sexo						Total			Índice de masculinidad <sup>1</sup>	Proporción de votantes <sup>2</sup>
	Hombres			Mujeres			Lista nominal	Votantes	Participación (%)		
	Lista nominal	Votantes	Participación (%)	Lista nominal	Votantes	Participación (%)					
18-19	5 737	2 158	37.62	5 428	2 251	41.47	11 165	4 409	39.49	106	96
20-24	20 435	5 598	27.39	20 673	6 713	32.47	41 108	12 311	29.95	99	83
25-29	21 515	5 462	25.39	21 803	7 308	33.52	43 318	12 770	29.48	99	75
30-34	22 261	6 073	27.28	22 133	8 069	36.46	44 394	14 142	31.86	101	75
35-39	23 161	7 137	30.81	23 465	9 525	40.59	46 626	16 662	35.74	99	75
40-44	20 126	7 230	35.92	21 347	9 531	44.65	41 473	16 761	40.41	94	76
45-49	18 951	7 537	39.77	20 361	9 782	48.04	39 312	17 319	44.06	93	77
50-54	15 691	6 966	44.39	17 256	9 034	52.35	32 947	16 000	48.56	91	77
55-59	11 974	5 825	48.65	13 802	7 492	54.28	25 776	13 317	51.66	87	78
60-64	8 863	4 729	53.36	11 227	6 333	56.41	20 090	11 062	55.06	79	75
65 y más	23 833	11 310	47.46	35 301	15 829	44.84	59 134	27 139	45.89	68	71
Total	192 547	70 025	36.37	212 796	91 867	43.17	405 343	161 892	39.94	90	76

<sup>1</sup> Cantidad de hombres registrados en la lista nominal por cada 100 mujeres.

<sup>2</sup> Cantidad de hombres que votaron por cada 100 mujeres que lo hicieron.

NOTA: Las cifras correspondientes a la lista nominal incluyen los ajustes realizados a la misma. En esta delegación se excluyeron 3 334 ciudadanos.

FUENTE: Elaborado por la DEOyGE con base en información recopilada por los órganos desconcentrados del IEDF y el RFE-IFE. Lista nominal con fecha de corte al 18 de mayo de 2009.

## Votantes en la delegación según nacidos en el Distrito Federal o en otra entidad

Venustiano Carranza	Cantidad
Nacidos en el D.F.	122 827
Nacidos en otra entidad	39 065
Total	161 892

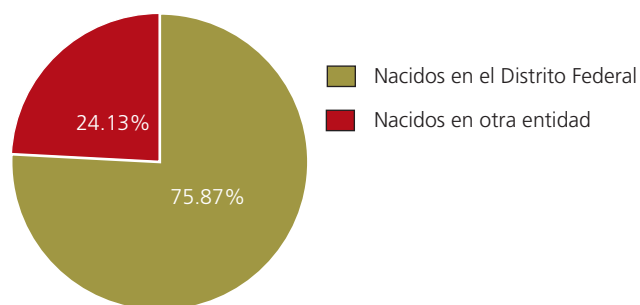

## Distribución de los votantes en la delegación según la entidad de origen

Venustiano Carranza		Cantidad	%
1	Aguascalientes	278	0.17
2	Baja California	114	0.07
3	Baja California Sur	27	0.02
4	Campeche	102	0.06
5	Coahuila	273	0.17
6	Colima	58	0.04
7	Chiapas	773	0.48
8	Chihuahua	202	0.12
9	Durango	229	0.14
10	Guanajuato	2 694	1.66
11	Guerrero	1 802	1.11
12	Hidalgo	3 274	2.02
13	Jalisco	1 493	0.92
14	México	7 191	4.44
15	Michoacán	3 411	2.11
16	Morelos	715	0.44
17	Nayarit	101	0.06
18	Nuevo León	157	0.10
19	Oaxaca	3 799	2.35
20	Puebla	4 874	3.01
21	Querétaro	506	0.31
22	Quintana Roo	29	0.02
23	San Luis Potosí	591	0.37
24	Sinaloa	186	0.11
25	Sonora	116	0.07
26	Tabasco	207	0.13
27	Tamaulipas	306	0.19
28	Tlaxcala	1 423	0.88
29	Veracruz	3 236	2.00
30	Yucatán	278	0.17
31	Zacatecas	470	0.29
	Naturalizados	25	0.02
	Doble nacionalidad	125	0.08

FUENTE: Elaborado por la DEOYGE con base en información recopilada por los órganos desconcentrados del IEDF.

### Niveles de participación electoral global por sección, según sexo y grandes grupos de edad de los votantes

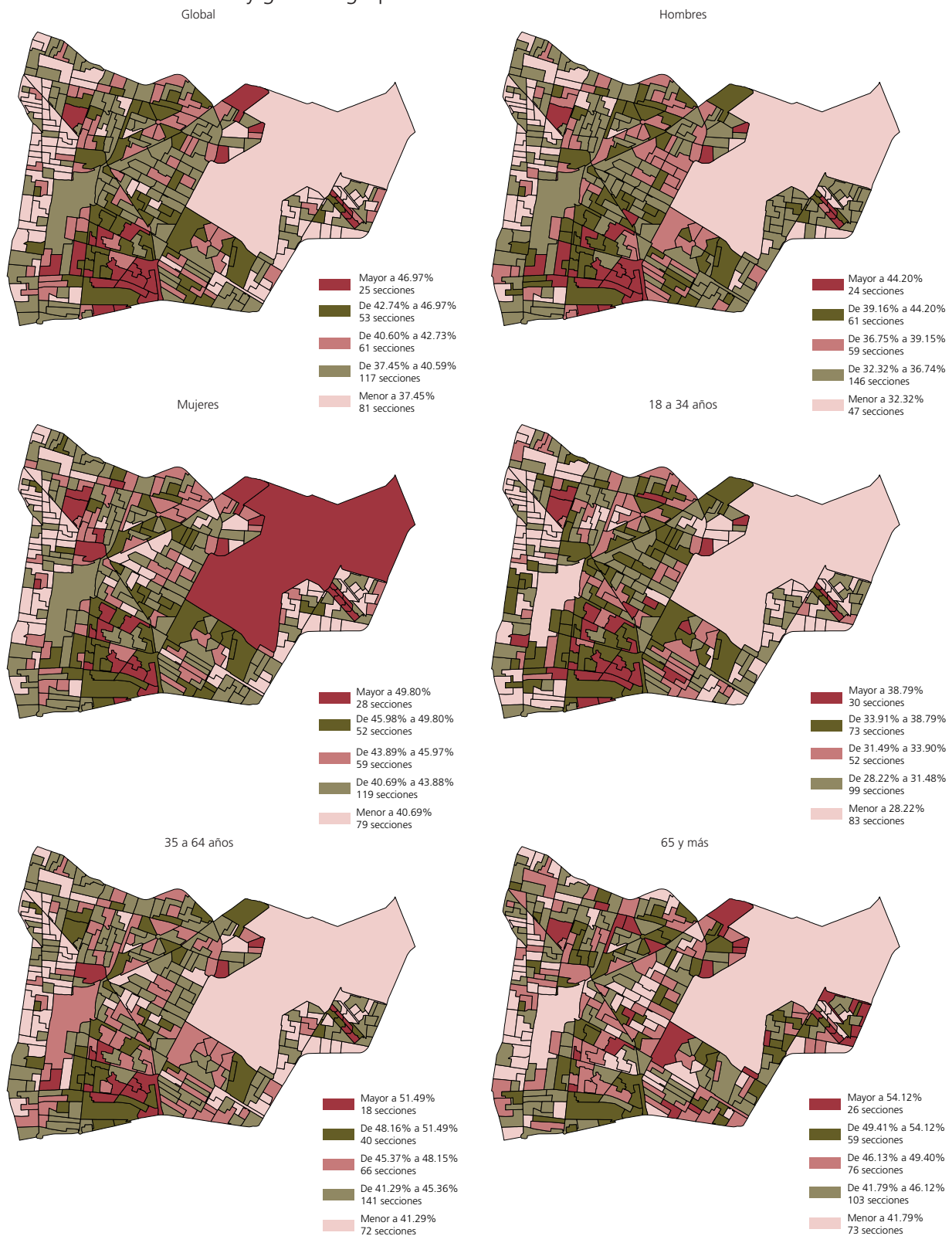

FUENTE: Elaborado por la DEOYE con base en información recopilada por los órganos desconcentrados del IEDF.

## Capítulo III Estadística por distritos



# Distrito I

## Participación por sexo y grupo de edad

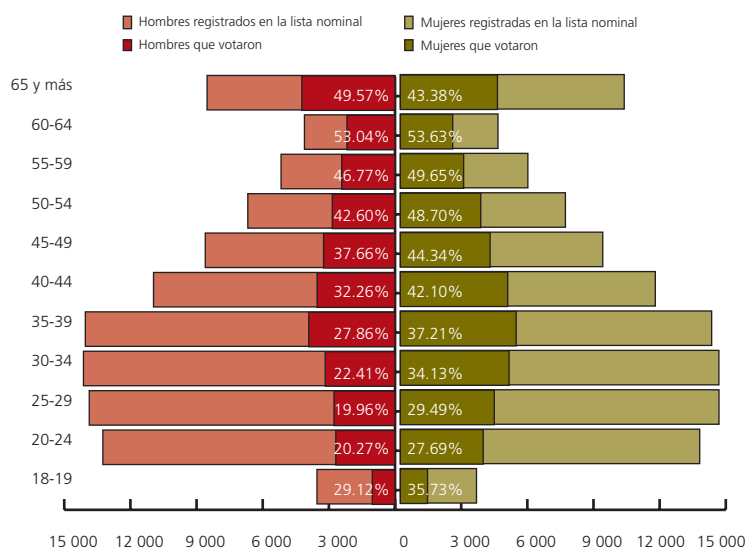

FUENTE: Elaborado por la DEOyGE con base en información recopilada por los órganos desconcentrados del IEDF y el RFE-IFE. Lista nominal con fecha de corte al 18 de mayo de 2009.

## Aspectos relevantes de los votantes según sexo

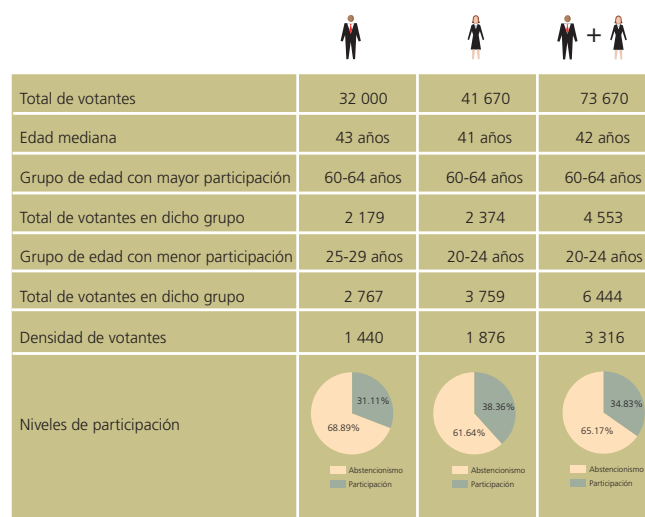

FUENTE: Elaborado por la DEOyGE con base en información recopilada por los órganos desconcentrados del IEDF y el RFE-IFE. Lista nominal con fecha de corte al 18 de mayo de 2009.

## Composición de la lista nominal, participación y proporcionalidad por sexo y grupo de edad

Grupo de edad	Sexo						Total			Índice de masculinidad <sup>1</sup>	Proporción de votantes <sup>2</sup>
	Hombres			Mujeres			Lista nominal	Votantes	Participación (%)		
	Lista nominal	Votantes	Participación (%)	Lista nominal	Votantes	Participación (%)					
18-19	3 540	1 031	29.12	3 454	1 234	35.73	6 994	2 265	32.38	102	84
20-24	13 249	2 685	20.27	13 575	3 759	27.69	26 824	6 444	24.02	98	71
25-29	13 866	2 767	19.96	14 450	4 261	29.49	28 316	7 028	24.82	96	65
30-34	14 129	3 166	22.41	14 446	4 930	34.13	28 575	8 096	28.33	98	64
35-39	14 044	3 912	27.86	14 117	5 253	37.21	28 161	9 165	32.55	99	74
40-44	10 952	3 533	32.26	11 562	4 868	42.10	22 514	8 401	37.31	95	73
45-49	8 605	3 241	37.66	9 179	4 070	44.34	17 784	7 311	41.11	94	80
50-54	6 676	2 844	42.60	7 486	3 646	48.70	14 162	6 490	45.83	89	78
55-59	5 168	2 417	46.77	5 783	2 871	49.65	10 951	5 288	48.29	89	84
60-64	4 108	2 179	53.04	4 427	2 374	53.63	8 535	4 553	53.35	93	92
65 y más	8 523	4 225	49.57	10 152	4 404	43.38	18 675	8 629	46.21	84	96
Total	102 860	32 000	31.11	108 631	41 670	38.36	211 491	73 670	34.83	95	77

<sup>1</sup> Cantidad de hombres registrados en la lista nominal por cada 100 mujeres.

<sup>2</sup> Cantidad de hombres que votaron por cada 100 mujeres que lo hicieron.

NOTA: Las cifras correspondientes a la lista nominal incluyen los ajustes realizados a la misma. En este distrito electoral se excluyeron 519 ciudadanos.

FUENTE: Elaborado por la DEOyGE con base en información proporcionada por la Dirección Ejecutiva del Registro Federal de Electores del Instituto Federal Electoral (RFE-IFE). Lista nominal con fecha de corte al 18 de mayo de 2009.

Votantes en el Distrito I según nacidos en el Distrito Federal o en otra entidad

Distrito I	Cantidad
Nacidos en el D.F.	42 951
Nacidos en otra entidad	30 719
Total	73 670

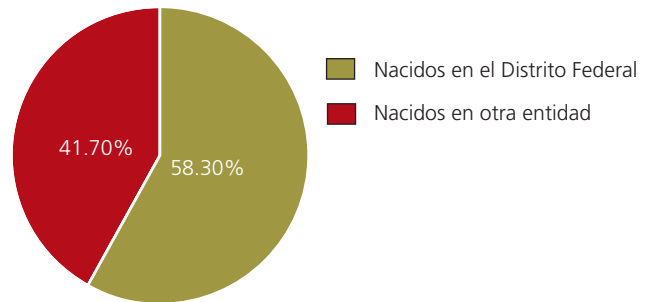

Distribución de los votantes en el Distrito I según la entidad de origen

Distrito I		Cantidad	%
1	Aguascalientes	103	0.14
2	Baja California	40	0.05
3	Baja California Sur	19	0.03
4	Campeche	19	0.03
5	Coahuila	62	0.08
6	Colima	18	0.02
7	Chiapas	431	0.59
8	Chihuahua	50	0.07
9	Durango	127	0.17
10	Guanajuato	3 716	5.04
11	Guerrero	1 330	1.82
12	Hidalgo	4 257	5.78
13	Jalisco	566	0.77
14	México	6 034	8.19
15	Michoacán	2 713	3.68
16	Morelos	217	0.29
17	Nayarit	42	0.06
18	Nuevo León	47	0.06
19	Oaxaca	2 648	3.59
20	Puebla	2 987	4.05
21	Querétaro	941	1.29
22	Quintana Roo	8	0.01
23	San Luis Potosí	701	0.95
24	Sinaloa	36	0.05
25	Sonora	25	0.03
26	Tabasco	69	0.09
27	Tamaulipas	89	0.12
28	Tlaxcala	567	0.77
29	Veracruz	2 382	3.23
30	Yucatán	44	0.06
31	Zacatecas	420	0.57
	Naturalizados	5	0.01
	Doble nacionalidad	6	0.01

FUENTE: Elaborado por la DEOyGE con base en información recopilada por los órganos desconcentrados del IEDF.

### Niveles de participación electoral global por sección, según sexo y grandes grupos de edad de los votantes



FUENTE: Elaborado por la DEOYE con base en información recopilada por los órganos desconcentrados del IEDF.



# Distrito II

## Participación por sexo y grupo de edad

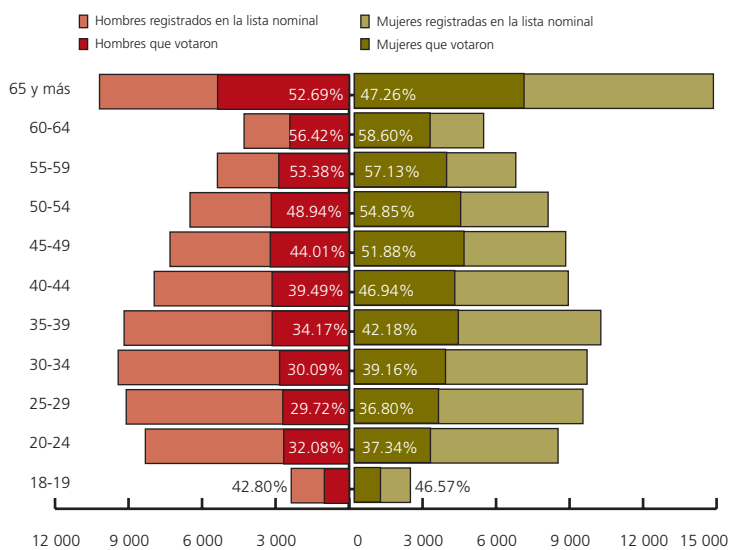

FUENTE: Elaborado por la DEOyGE con base en información recopilada por los órganos desconcentrados del IEDF y el RFE-IFE. Lista nominal con fecha de corte al 18 de mayo de 2009.

## Aspectos relevantes de los votantes según sexo

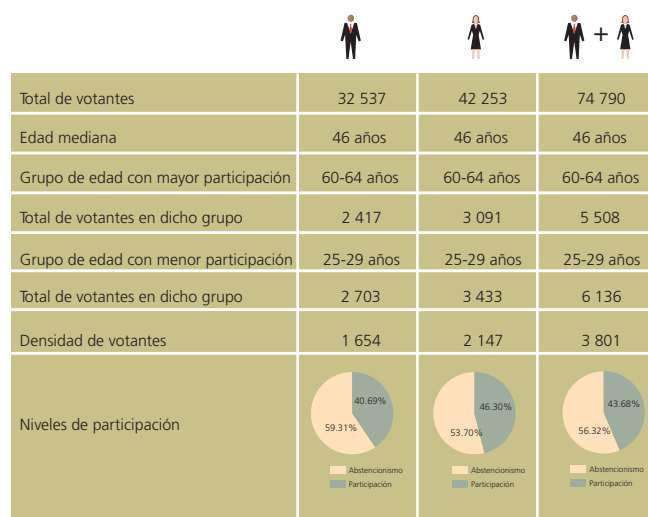

FUENTE: Elaborado por la DEOyGE con base en información recopilada por los órganos desconcentrados del IEDF y el RFE-IFE. Lista nominal con fecha de corte al 18 de mayo de 2009.

## Composición de la lista nominal, participación y proporcionalidad por sexo y grupo de edad

Grupo de edad	Sexo						Total			Índice de masculinidad <sup>1</sup>	Proporción de votantes <sup>2</sup>
	Hombres			Mujeres			Lista nominal	Votantes	Participación (%)		
	Lista nominal	Votantes	Participación (%)	Lista nominal	Votantes	Participación (%)					
18-19	2 360	1 010	42.80	2 287	1 065	46.57	4 647	2 075	44.65	103	95
20-24	8 314	2 667	32.08	8 313	3 104	37.34	16 627	5 771	34.71	100	86
25-29	9 095	2 703	29.72	9 330	3 433	36.80	18 425	6 136	33.30	97	79
30-34	9 423	2 835	30.09	9 497	3 719	39.16	18 920	6 554	34.64	99	76
35-39	9 181	3 137	34.17	10 058	4 242	42.18	19 239	7 379	38.35	91	74
40-44	7 953	3 141	39.49	8 730	4 098	46.94	16 683	7 239	43.39	91	77
45-49	7 308	3 216	44.01	8 625	4 475	51.88	15 933	7 691	48.27	85	72
50-54	6 491	3 177	48.94	7 907	4 337	54.85	14 398	7 514	52.19	82	73
55-59	5 373	2 868	53.38	6 588	3 764	57.13	11 961	6 632	55.45	82	76
60-64	4 284	2 417	56.42	5 275	3 091	58.60	9 559	5 508	57.62	81	78
65 y más	10 185	5 366	52.69	14 653	6 925	47.26	24 838	12 291	49.48	70	77
Total	79 967	32 537	40.69	91 263	42 253	46.30	171 230	74 790	43.68	88	77

<sup>1</sup> Cantidad de hombres registrados en la lista nominal por cada 100 mujeres.

<sup>2</sup> Cantidad de hombres que votaron por cada 100 mujeres que lo hicieron.

NOTA: Las cifras correspondientes a la lista nominal incluyen los ajustes realizados a la misma. En este distrito electoral se excluyeron 3 305 ciudadanos.

FUENTE: Elaborado por la DEOyGE con base en información proporcionada por RFE-IFE. Lista nominal con fecha de corte al 18 de mayo de 2009.

### Votantes en el Distrito II según nacidos en el Distrito Federal o en otra entidad

Distrito II	Cantidad
Nacidos en el D.F.	53 930
Nacidos en otra entidad	20 860
<b>Total</b>	<b>74 790</b>

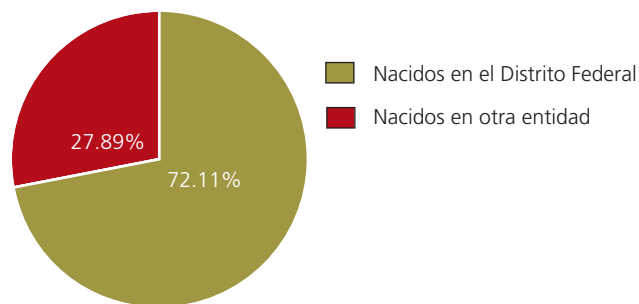

### Distribución de los votantes en el Distrito II según la entidad de origen

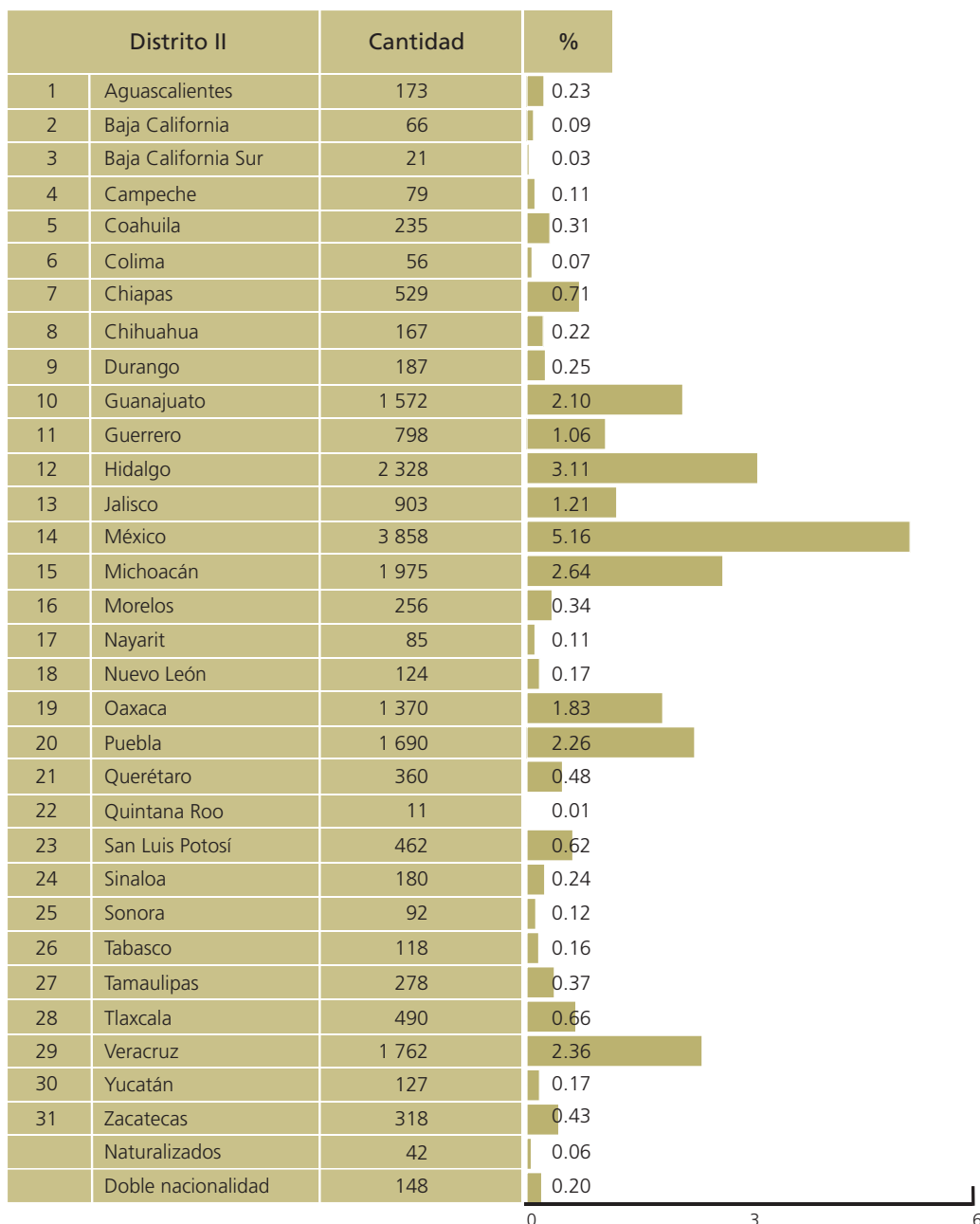

FUENTE: Elaborado por la DEOYGE con base en información recopilada por los órganos desconcentrados del IEDF.

### Niveles de participación electoral global por sección, según sexo y grandes grupos de edad de los votantes

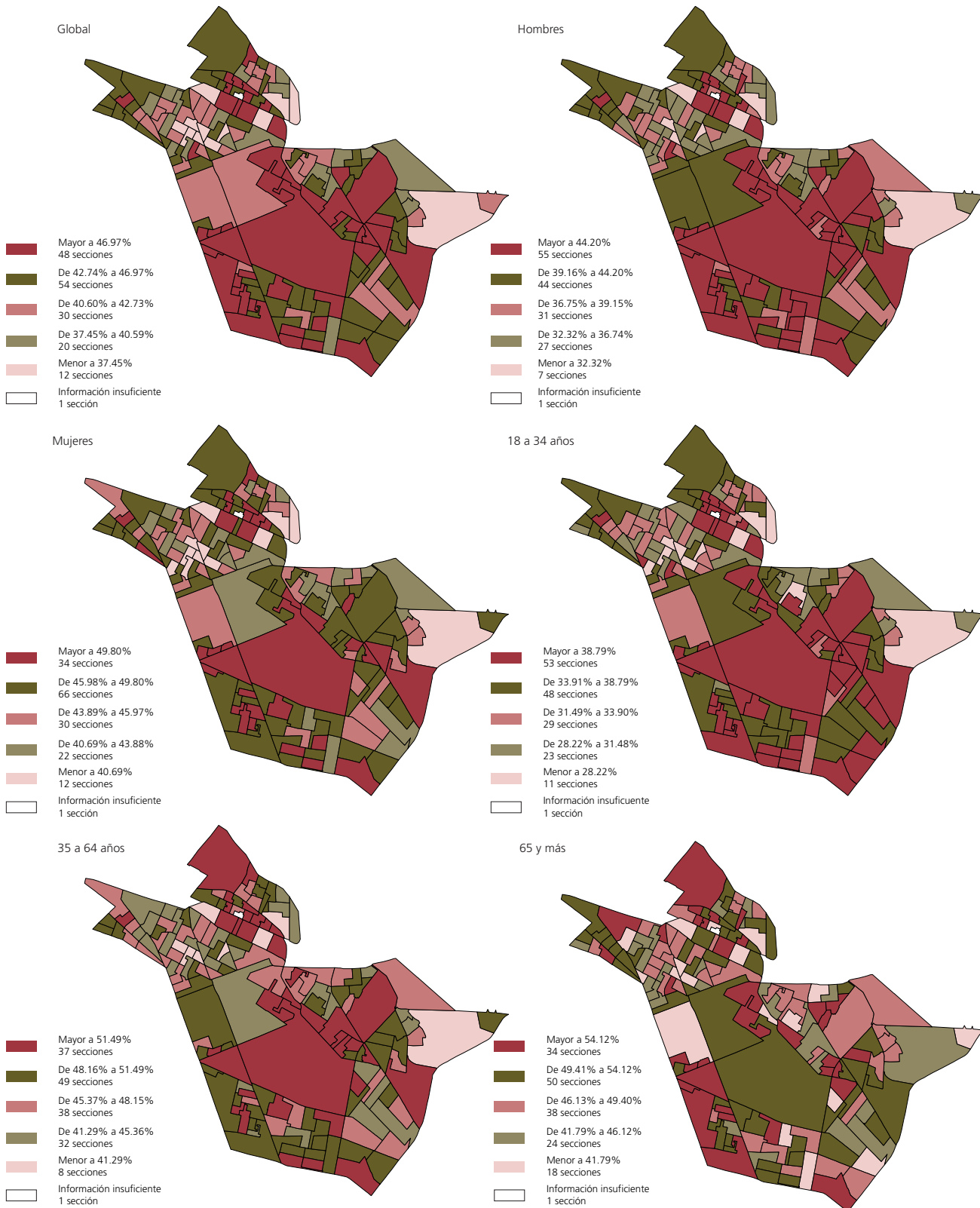

FUENTE: Elaborado por la DEOyGE con base en información recopilada por los órganos desconcentrados del IEDF.

# Distrito III

## Participación por sexo y grupo de edad

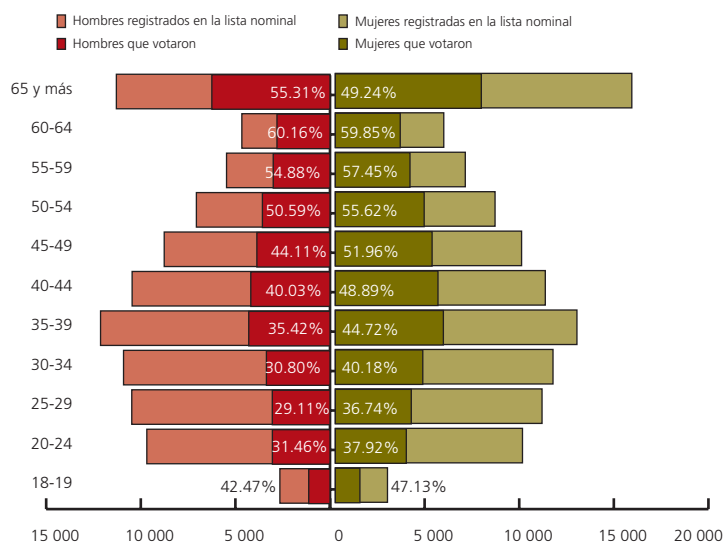

FUENTE: Elaborado por la DEOyGE con base en información recopilada por los órganos desconcentrados del IEDF y el RFE-IFE. Lista nominal con fecha de corte al 18 de mayo de 2009.

## Aspectos relevantes de los votantes según sexo

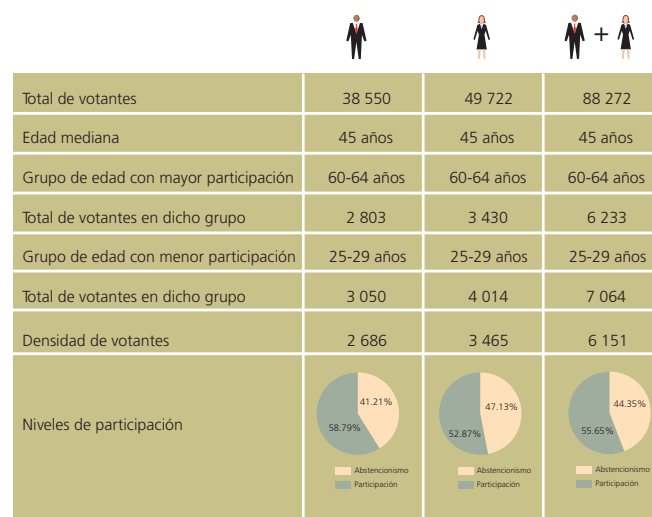

FUENTE: Elaborado por la DEOyGE con base en información recopilada por los órganos desconcentrados del IEDF y el RFE-IFE. Lista nominal con fecha de corte al 18 de mayo de 2009.

## Composición de la lista nominal, participación y proporcionalidad por sexo y grupo de edad

Grupo de edad	Sexo						Total			Índice de masculinidad <sup>1</sup> (%)	Proporción de votantes <sup>2</sup>
	Hombres			Mujeres			Lista nominal	Votantes	Participación (%)		
	Lista nominal	Votantes	Participación (%)	Lista nominal	Votantes	Participación (%)					
18-19	2 649	1 125	42.47	2 756	1 299	47.13	5 405	2 424	44.85	96	87
20-24	9 681	3 046	31.46	9 891	3 751	37.92	19 572	6 797	34.73	98	81
25-29	10 477	3 050	29.11	10 924	4 014	36.74	21 401	7 064	33.01	96	76
30-34	10 912	3 361	30.80	11 504	4 622	40.18	22 416	7 983	35.61	95	73
35-39	12 127	4 295	35.42	12 769	5 710	44.72	24 896	10 005	40.19	95	75
40-44	10 458	4 186	40.03	11 097	5 425	48.89	21 555	9 611	44.59	94	77
45-49	8 762	3 865	44.11	9 843	5 114	51.96	18 605	8 979	48.26	89	76
50-54	7 062	3 573	50.59	8 441	4 695	55.62	15 503	8 268	53.33	84	76
55-59	5 468	3 001	54.88	6 868	3 946	57.45	12 336	6 947	56.31	80	76
60-64	4 659	2 803	60.16	5 731	3 430	59.85	10 390	6 233	59.99	81	82
65 y más	11 291	6 245	55.31	15 669	7 716	49.24	26 960	13 961	51.78	72	81
Total	93 546	38 550	41.21	105 493	49 722	47.13	199 039	88 272	44.35	89	78

<sup>1</sup> Cantidad de hombres registrados en la lista nominal por cada 100 mujeres.

<sup>2</sup> Cantidad de hombres que votaron por cada 100 mujeres que lo hicieron.

NOTA: Las cifras correspondientes a la lista nominal incluyen los ajustes realizados a la misma. En este distrito electoral se excluyeron 6 775 ciudadanos.

FUENTE: Elaborado por la DEOyGE con base en información proporcionada por el RFE-IFE. Lista nominal con fecha de corte al 18 de mayo de 2009.

### Votantes en el Distrito III según nacidos en el Distrito Federal o en otra entidad

Distrito III	Cantidad
Nacidos en el D.F.	64 549
Nacidos en otra entidad	23 723
Total	88 272

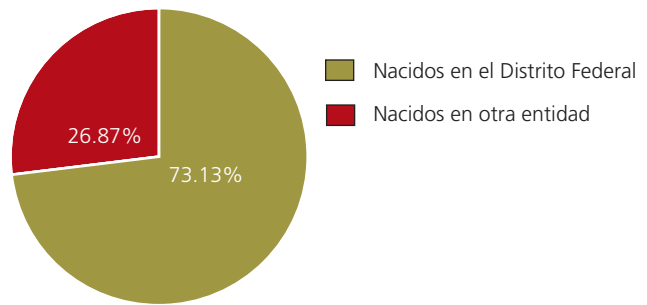

### Distribución de los votantes en el Distrito III según la entidad de origen

Distrito III		Cantidad	%
1	Aguascalientes	116	0.13
2	Baja California	46	0.05
3	Baja California Sur	18	0.02
4	Campeche	51	0.06
5	Coahuila	156	0.18
6	Colima	30	0.03
7	Chiapas	380	0.43
8	Chihuahua	139	0.16
9	Durango	172	0.19
10	Guanajuato	2 016	2.28
11	Guerrero	876	1.01
12	Hidalgo	2 124	2.41
13	Jalisco	780	0.88
14	México	5 441	6.16
15	Michoacán	2 377	2.69
16	Morelos	295	0.33
17	Nayarit	65	0.07
18	Nuevo León	103	0.12
19	Oaxaca	1 492	1.69
20	Puebla	1 913	2.17
21	Querétaro	485	0.55
22	Quintana Roo	10	0.01
23	San Luis Potosí	582	0.66
24	Sinaloa	110	0.12
25	Sonora	57	0.06
26	Tabasco	95	0.11
27	Tamaulipas	386	0.44
28	Tlaxcala	733	0.83
29	Veracruz	2 108	2.39
30	Yucatán	104	0.12
31	Zacatecas	383	0.43
	Naturalizados	19	0.02
	Doble nacionalidad	61	0.07

FUENTE: Elaborado por la DEOYGE con base en información recopilada por los órganos desconcentrados del IEDF.

### Niveles de participación electoral global por sección, según sexo y grandes grupos de edad de los votantes



FUENTE: Elaborado por la DEOYGE con base en información recopilada por los órganos desconcentrados del IEDF.

# Distrito IV

## Participación por sexo y grupo de edad

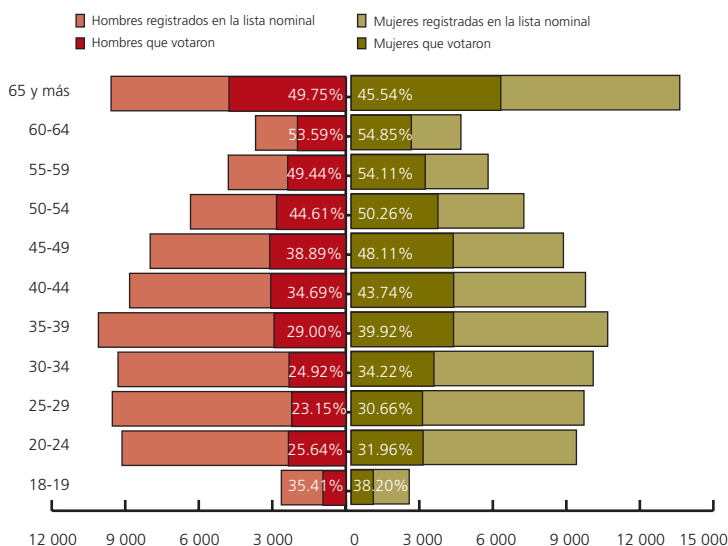

FUENTE: Elaborado por la DEOyGE con base en información recopilada por los órganos desconcentrados del IEDF y el RFE-IFE. Lista nominal con fecha de corte al 18 de mayo de 2009.

## Aspectos relevantes de los votantes según sexo

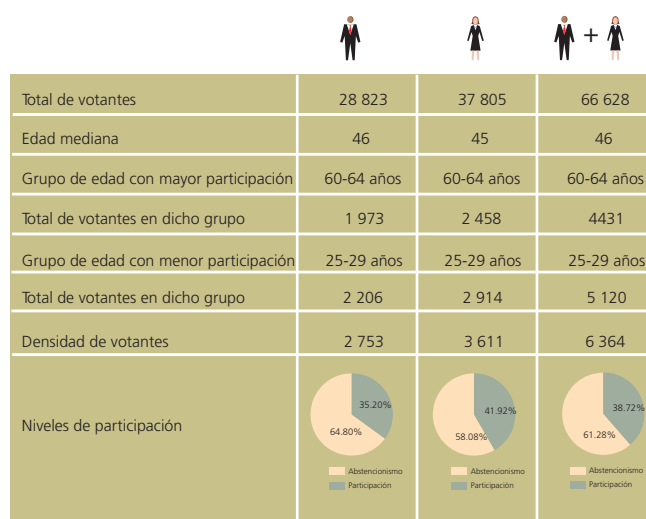

FUENTE: Elaborado por la DEOyGE con base en información recopilada por los órganos desconcentrados del IEDF y el RFE-IFE. Lista nominal con fecha de corte al 18 de mayo de 2009.

## Composición de la lista nominal, participación y proporcionalidad por sexo y grupo de edad

Grupo de edad	Sexo						Total			Índice de masculinidad <sup>1</sup>	Proporción de votantes <sup>2</sup>
	Hombres			Mujeres			Lista nominal	Votantes	Participación (%)		
	Lista nominal	Votantes	Participación (%)	Lista nominal	Votantes	Participación (%)					
18-19	2 629	931	35.41	2 372	906	38.20	5 001	1 837	36.73	111	103
20-24	9 132	2 341	25.64	9 194	2 938	31.96	18 326	5 279	28.81	99	80
25-29	9 528	2 206	23.15	9 504	2 914	30.66	19 032	5 120	26.90	100	76
30-34	9 294	2 316	24.92	9 879	3 381	34.22	19 173	5 697	29.71	94	69
35-39	10 096	2 928	29.00	10 470	4 180	39.92	20 566	7 108	34.56	96	70
40-44	8 823	3 061	34.69	9 565	4 184	43.74	18 388	7 245	39.40	92	73
45-49	7 982	3 104	38.89	8 664	4 168	48.11	16 646	7 272	43.69	92	74
50-54	6 337	2 827	44.61	7 049	3 543	50.26	13 386	6 370	47.59	90	80
55-59	4 794	2 370	49.44	5 590	3 025	54.11	10 384	5 395	51.95	86	78
60-64	3 682	1 973	53.59	4 481	2 458	54.85	8 163	4 431	54.28	82	80
65 y más	9 579	4 766	49.75	13 411	6 108	45.54	22 990	10 874	47.30	71	78
Total	81 876	28 823	35.20	90 179	37 805	41.92	172 055	66 628	38.72	91	76

<sup>1</sup> Cantidad de hombres registrados en la lista nominal por cada 100 mujeres.

<sup>2</sup> Cantidad de hombres que votaron por cada 100 mujeres que lo hicieron.

NOTA: Las cifras correspondientes a la lista nominal incluyen los ajustes realizados a la misma. En este distrito electoral se excluyeron 2 297 ciudadanos.

FUENTE: Elaborado por la DEOyGE con base en información proporcionada por el RFE-IFE. Lista nominal con fecha de corte al 18 de mayo de 2009.

### Votantes en el Distrito IV según nacidos en el Distrito Federal o en otra entidad

Distrito IV	Cantidad
Nacidos en el D.F.	48 725
Nacidos en otra entidad	17 903
Total	66 628

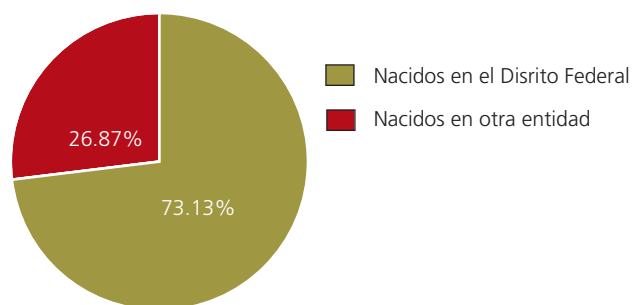

### Distribución de los votantes en el Distrito IV según la entidad de origen

Distrito IV		Cantidad	%
1	Aguascalientes	103	0.15
2	Baja California	39	0.06
3	Baja California Sur	11	0.02
4	Campeche	24	0.04
5	Coahuila	84	0.13
6	Colima	21	0.03
7	Chiapas	251	0.38
8	Chihuahua	70	0.11
9	Durango	84	0.13
10	Guanajuato	1 647	2.46
11	Guerrero	714	1.06
12	Hidalgo	2 699	4.05
13	Jalisco	679	1.01
14	México	3 247	4.87
15	Michoacán	1 588	2.38
16	Morelos	191	0.29
17	Nayarit	48	0.07
18	Nuevo León	53	0.08
19	Oaxaca	1 208	1.80
20	Puebla	1 889	2.84
21	Querétaro	351	0.53
22	Quintana Roo	5	0.01
23	San Luis Potosí	389	0.58
24	Sinaloa	50	0.08
25	Sonora	30	0.05
26	Tabasco	64	0.10
27	Tamaulipas	107	0.16
28	Tlaxcala	510	0.77
29	Veracruz	1 405	2.11
30	Yucatán	64	0.10
31	Zacatecas	254	0.38
	Naturalizados	5	0.01
	Doble nacionalidad	19	0.03

FUENTE: Elaborado por la DEOYGE con base en información recopilada por los órganos desconcentrados del IEDF.



### Niveles de participación electoral global por sección, según sexo y grandes grupos de edad de los votantes



FUENTE: Elaborado por la DEOYE con base en información recopilada por los órganos desconcentrados del IEDF.

# Distrito V

## Participación por sexo y grupo de edad

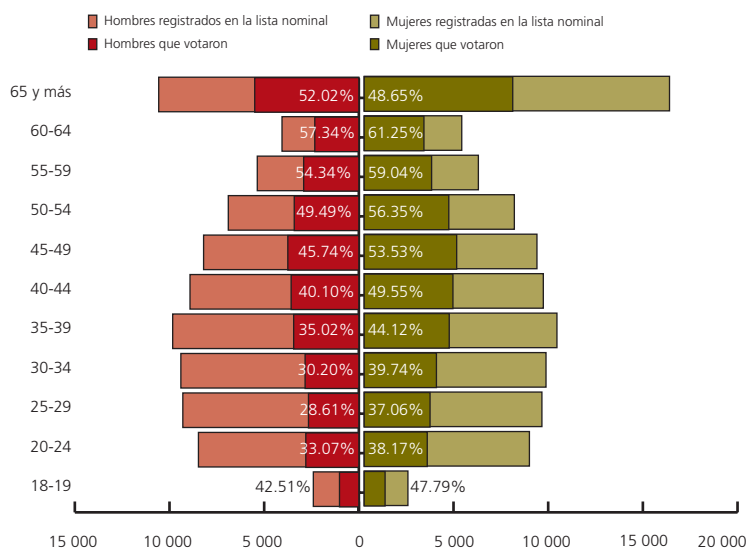

FUENTE: Elaborado por la DEOyGE con base en información recopilada por los órganos desconcentrados del IEDF y el RFE-IFE. Lista nominal con fecha de corte al 18 de mayo de 2009.

## Aspectos relevantes de los votantes según sexo

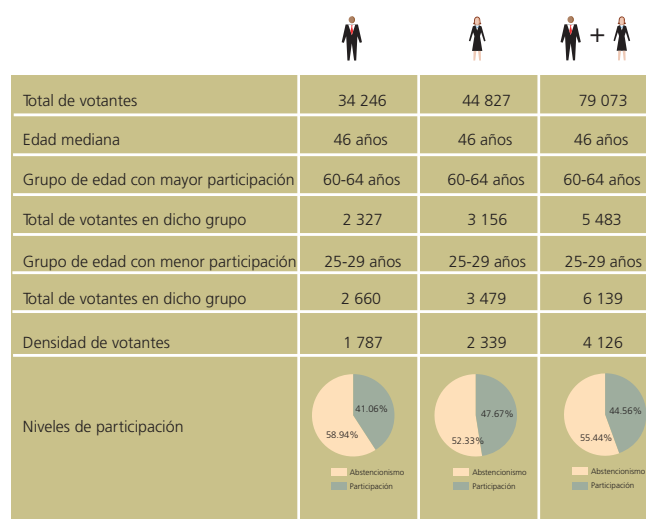

FUENTE: Elaborado por la DEOyGE con base en información recopilada por los órganos desconcentrados del IEDF y el RFE-IFE, lista nominal con fecha de corte al 18 de mayo de 2009.

## Composición de la lista nominal, participación y proporcionalidad por sexo y grupo de edad

Grupo de edad	Sexo						Total			Índice de masculinidad <sup>1</sup>	Proporción de votantes <sup>2</sup>
	Hombres			Mujeres			Lista nominal	Votantes	Participación (%)		
	Lista nominal	Votantes	Participación (%)	Lista nominal	Votantes	Participación (%)					
18-19	2 404	1 022	42.51	2 310	1 104	47.79	4 714	2 126	45.10	104	93
20-24	8 472	2 802	33.07	8 727	3 331	38.17	17 199	6 133	35.66	97	84
25-29	9 296	2 660	28.61	9 387	3 479	37.06	18 683	6 139	32.86	99	76
30-34	9 400	2 839	30.20	9 603	3 816	39.74	19 003	6 655	35.02	98	74
35-39	9 832	3 443	35.02	10 181	4 492	44.12	20 013	7 935	39.65	97	77
40-44	8 917	3 576	40.10	9 461	4 688	49.55	18 378	8 264	44.97	94	76
45-49	8 200	3 751	45.74	9 125	4 885	53.53	17 325	8 636	49.85	90	77
50-54	6 895	3 412	49.49	7 931	4 469	56.35	14 826	7 881	53.16	87	76
55-59	5 364	2 915	54.34	6 031	3 561	59.04	11 395	6 476	56.83	89	82
60-64	4 058	2 327	57.34	5 153	3 156	61.25	9 211	5 483	59.53	79	74
65 y más	10 570	5 499	52.02	16 126	7 846	48.65	26 696	13 345	49.99	66	70
Total	83 408	34 246	41.06	94 035	44 827	47.67	177 443	79 073	44.56	89	76

<sup>1</sup> Cantidad de hombres registrados en la lista nominal por cada 100 mujeres.

<sup>2</sup> Cantidad de hombres que votaron por cada 100 mujeres que lo hicieron.

NOTA: Las cifras correspondientes a la lista nominal incluyen los ajustes realizados a la misma. En este distrito electoral se excluyeron 7 030 ciudadanos.

FUENTE: Elaborado por la DEOyGE con base en información proporcionada por el RFE-IFE. Lista nominal con fecha de corte al 18 de mayo de 2009.

Votantes en el Distrito V según nacidos en el Distrito Federal o en otra entidad

Distrito V	Cantidad
Nacidos en el D.F.	60 001
Nacidos en otra entidad	19 072
Total	79 073

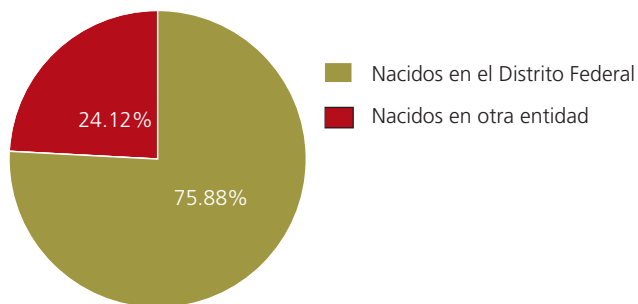

Distribución de los votantes en el Distrito V según la entidad de origen

Distrito V		Cantidad	%
1	Aguascalientes	126	0.16
2	Baja California	56	0.07
3	Baja California Sur	15	0.02
4	Campeche	44	0.06
5	Coahuila	143	0.18
6	Colima	27	0.03
7	Chiapas	392	0.50
8	Chihuahua	141	0.18
9	Durango	154	0.19
10	Guanajuato	1 655	2.09
11	Guerrero	708	0.90
12	Hidalgo	2 015	2.55
13	Jalisco	703	0.89
14	México	3 702	4.68
15	Michoacán	1 891	2.39
16	Morelos	247	0.31
17	Nayarit	64	0.08
18	Nuevo León	102	0.13
19	Oaxaca	1 149	1.45
20	Puebla	1 560	1.97
21	Querétaro	501	0.63
22	Quintana Roo	10	0.01
23	San Luis Potosí	420	0.53
24	Sinaloa	145	0.18
25	Sonora	63	0.08
26	Tabasco	93	0.12
27	Tamaulipas	210	0.27
28	Tlaxcala	639	0.81
29	Veracruz	1 605	2.03
30	Yucatán	101	0.13
31	Zacatecas	292	0.37
	Naturalizados	22	0.03
	Doble nacionalidad	77	0.10

FUENTE: Elaborado por la DEOYGE con base en información recopilada por los órganos desconcentrados del IEDF.

### Niveles de participación electoral global por sección, según sexo y grandes grupos de edad de los votantes



FUENTE: Elaborado por la DEOYGE con base en información recopilada por los órganos desconcentrados del IEDF.

# Distrito VI

## Participación por sexo y grupo de edad

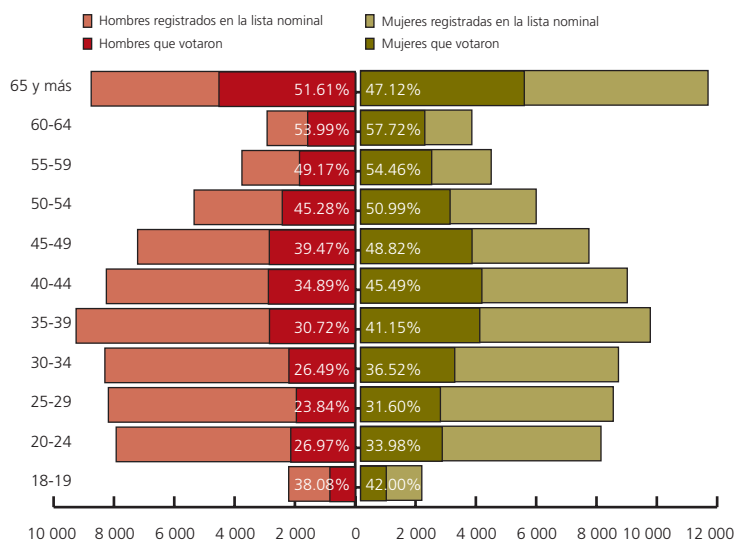

## Aspectos relevantes de los votantes según sexo

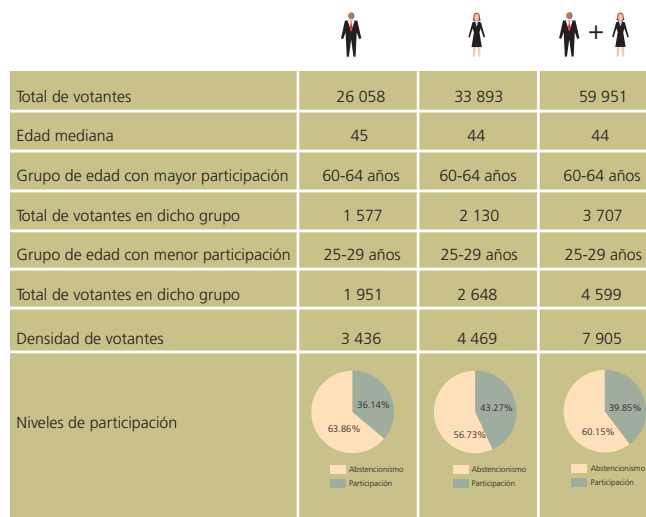

FUENTE: Elaborado por la DEOyGE con base en información recopilada por los órganos descentrados del IEDF y el RFE-IFE. Lista nominal con fecha de corte al 18 de mayo de 2009.

FUENTE: Elaborado por la DEOyGE con base en información recopilada por los órganos descentrados del IEDF y el RFE-IFE. Lista nominal con fecha de corte al 18 de mayo de 2009.

## Composición de la lista nominal, participación y proporcionalidad por sexo y grupo de edad

Grupo de edad	Sexo						Total			Índice de masculinidad <sup>1</sup>	Proporción de votantes <sup>2</sup>
	Hombres			Mujeres			Lista nominal	Votantes	Participación (%)		
	Lista nominal	Votantes	Participación (%)	Lista nominal	Votantes	Participación (%)					
18-19	2 206	840	38.08	2 031	853	42.00	4 237	1 693	39.96	109	98
20-24	7 925	2 137	26.97	7 972	2 709	33.98	15 897	4 846	30.48	99	79
25-29	8 184	1 951	23.84	8 379	2 648	31.60	16 563	4 599	27.77	98	74
30-34	8 300	2 199	26.49	8 551	3 123	36.52	16 851	5 322	31.58	97	70
35-39	9 254	2 843	30.72	9 607	3 953	41.15	18 861	6 796	36.03	96	72
40-44	8 251	2 879	34.89	8 843	4 023	45.49	17 094	6 902	40.38	93	72
45-49	7 215	2 848	39.47	7 572	3 697	48.82	14 787	6 545	44.26	95	77
50-54	5 342	2 419	45.28	5 823	2 969	50.99	11 165	5 388	48.26	92	81
55-59	3 756	1 847	49.17	4 332	2 359	54.46	8 088	4 206	52.00	87	78
60-64	2 921	1 577	53.99	3 690	2 130	57.72	6 611	3 707	56.07	79	74
65 y más	8 754	4 518	51.61	11 521	5 429	47.12	20 275	9 947	49.06	76	83
Total	72 108	26 058	36.14	78 321	33 893	43.27	150 429	59 951	39.85	92	77

<sup>1</sup> Cantidad de hombres registrados en la lista nominal por cada 100 mujeres.

<sup>2</sup> Cantidad de hombres que votaron por cada 100 mujeres que lo hicieron.

NOTA: Las cifras correspondientes a la lista nominal incluyen los ajustes realizados a la misma. En este distrito electoral se excluyeron 1 397 ciudadanos.

FUENTE: Elaborado por la DEOyGE con base en información proporcionada por el RFE-IFE. lista nominal con fecha de corte al 18 de mayo de 2009.

### Votantes en el Distrito VI según nacidos en el Distrito Federal o en otra entidad

Distrito VI	Cantidad
Nacidos en el D.F.	42 336
Nacidos en otra entidad	17 615
Total	59 951

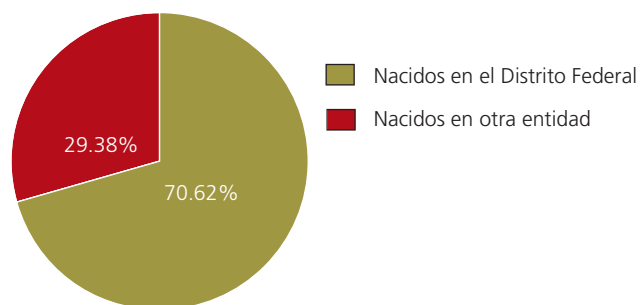

### Distribución de los votantes en el Distrito VI según la entidad de origen

Distrito VI	Cantidad	%
1 Aguascalientes	110	0.18
2 Baja California	36	0.06
3 Baja California Sur	7	0.01
4 Campeche	9	0.02
5 Coahuila	74	0.12
6 Colima	24	0.04
7 Chiapas	221	0.37
8 Chihuahua	52	0.09
9 Durango	75	0.13
10 Guanajuato	1 769	2.95
11 Guerrero	710	1.17
12 Hidalgo	2 145	3.58
13 Jalisco	777	1.30
14 México	3 236	5.40
15 Michoacán	2 305	3.84
16 Morelos	155	0.26
17 Nayarit	26	0.04
18 Nuevo León	40	0.07
19 Oaxaca	1 282	2.14
20 Puebla	1 698	2.83
21 Querétaro	340	0.57
22 Quintana Roo	4	0.01
23 San Luis Potosí	268	0.45
24 Sinaloa	35	0.06
25 Sonora	17	0.03
26 Tabasco	53	0.09
27 Tamaulipas	72	0.12
28 Tlaxcala	561	0.94
29 Veracruz	1 158	1.92
30 Yucatán	55	0.09
31 Zacatecas	279	0.47
Naturalizados	2	0.00
Doble nacionalidad	20	0.03

FUENTE: Elaborado por la DEOyGE con base en información recopilada por los órganos desconcentrados del IEDF.

### Niveles de participación electoral global por sección, según sexo y grandes grupos de edad de los votantes



FUENTE: Elaborado por la DEOYGE con base en información recopilada por los órganos desconcentrados del IEDF.

# Distrito VII

## Participación por sexo y grupo de edad

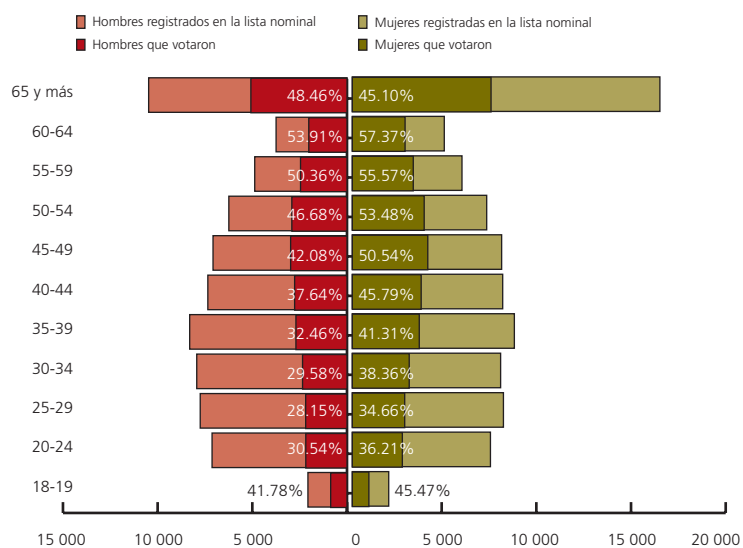

FUENTE: Elaborado por la DEOyGE con base en información recopilada por los órganos desconcentrados del IEDF y el RFE-IFE. Lista nominal con fecha de corte al 18 de mayo de 2009.

## Aspectos relevantes de los votantes según sexo

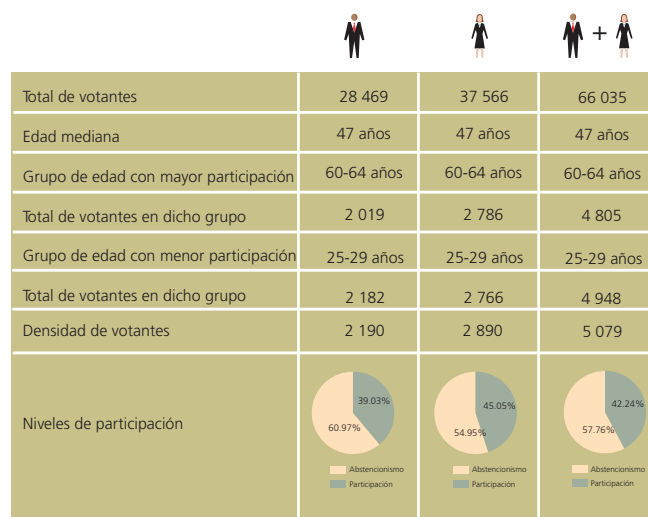

FUENTE: Elaborado por la DEOyGE con base en información recopilada por los órganos desconcentrados del IEDF y el RFE-IFE. Lista nominal con fecha de corte al 18 de mayo de 2009.

## Composición de la lista nominal, participación y proporcionalidad por sexo y grupo de edad

Grupo de edad	Sexo						Total			Índice de masculinidad <sup>1</sup>	Proporción de votantes <sup>2</sup>
	Hombres			Mujeres			Lista nominal	Votantes	Participación (%)		
	Lista nominal	Votantes	Participación (%)	Lista nominal	Votantes	Participación (%)					
18-19	2 063	862	41.78	1 922	874	45.47	3 985	1 736	43.56	107	99
20-24	7 126	2 176	30.54	7 294	2 641	36.21	14 420	4 817	33.40	98	82
25-29	7 751	2 182	28.15	7 980	2 766	34.66	15 731	4 948	31.45	97	79
30-34	7 935	2 347	29.58	7 831	3 004	38.36	15 766	5 351	33.94	101	78
35-39	8 308	2 697	32.46	8 557	3 535	41.31	16 865	6 232	36.95	97	76
40-44	7 349	2 766	37.64	7 941	3 636	45.79	15 290	6 402	41.87	93	76
45-49	7 075	2 977	42.08	7 885	3 985	50.54	14 960	6 962	46.54	90	75
50-54	6 240	2 913	46.68	7 096	3 795	53.48	13 336	6 708	50.30	88	77
55-59	4 873	2 454	50.36	5 791	3 218	55.57	10 664	5 672	53.19	84	76
60-64	3 745	2 019	53.91	4 856	2 786	57.37	8 601	4 805	55.87	77	72
65 y más	10 475	5 076	48.46	16 243	7 326	45.10	26 718	12 402	46.42	64	69
Total	72 940	28 469	39.03	83 396	37 566	45.05	156 336	66 035	42.24	87	76

<sup>1</sup> Cantidad de hombres registrados en la lista nominal por cada 100 mujeres.

<sup>2</sup> Cantidad de hombres que votaron por cada 100 mujeres que lo hicieron.

NOTA: Las cifras correspondientes a la lista nominal incluyen los ajustes realizados a la misma. En este distrito electoral se excluyeron 3 523 ciudadanos.

FUENTE: Elaborado por la DEOyGE con base en información proporcionada por el RFE-IFE. Lista nominal con fecha de corte al 18 de mayo de 2009.



### Votantes en el Distrito VII según nacidos en el Distrito Federal o en otra entidad

Distrito VII	Cantidad
Nacidos en el D.F.	50 614
Nacidos en otra entidad	15 421
Total	66 035

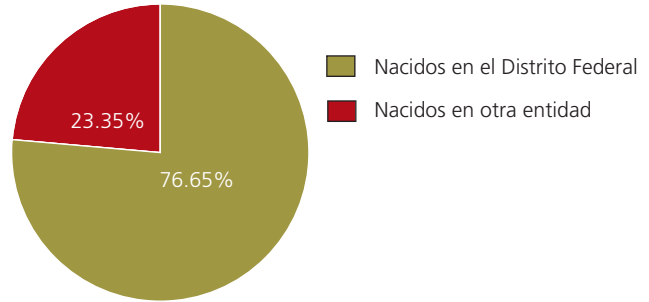

### Distribución de los votantes en el Distrito VII según la entidad de origen

Distrito VII		Cantidad	%
1	Aguascalientes	129	0.20
2	Baja California	62	0.09
3	Baja California Sur	14	0.02
4	Campeche	49	0.07
5	Coahuila	139	0.21
6	Colima	26	0.04
7	Chiapas	377	0.57
8	Chihuahua	110	0.17
9	Durango	143	0.22
10	Guanajuato	1 091	1.64
11	Guerrero	585	0.89
12	Hidalgo	1 865	2.82
13	Jalisco	833	1.26
14	México	2 469	3.74
15	Michoacán	1 402	2.12
16	Morelos	226	0.34
17	Nayarit	50	0.08
18	Nuevo León	74	0.11
19	Oaxaca	1 170	1.77
20	Puebla	1 438	2.18
21	Querétaro	246	0.37
22	Quintana Roo	6	0.01
23	San Luis Potosí	313	0.47
24	Sinaloa	86	0.13
25	Sonora	70	0.11
26	Tabasco	77	0.12
27	Tamaulipas	169	0.26
28	Tlaxcala	461	0.70
29	Veracruz	1 318	2.00
30	Yucatán	103	0.16
31	Zacatecas	233	0.35
	Naturalizados	16	0.02
	Doble nacionalidad	71	0.11

FUENTE: Elaborado por la DEOyGE con base en información recopilada por los órganos desconcentrados del IEDF.

### Niveles de participación electoral global por sección, según sexo y grandes grupos de edad de los votantes

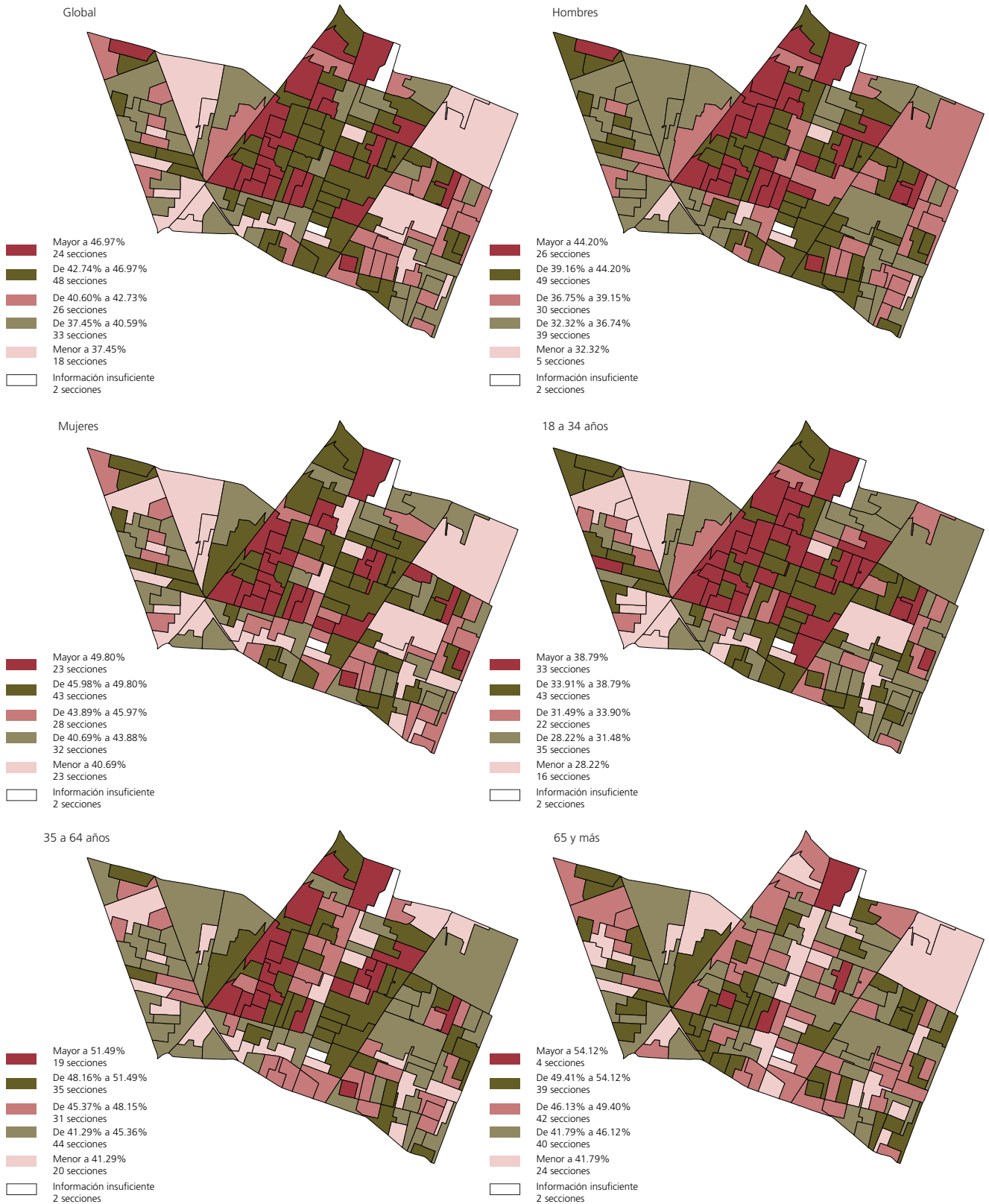

FUENTE: Elaborado por la DEOYGE con base en información recopilada por los órganos desconcentrados del IEDF.

# Distrito VIII

## Participación por sexo y grupo de edad

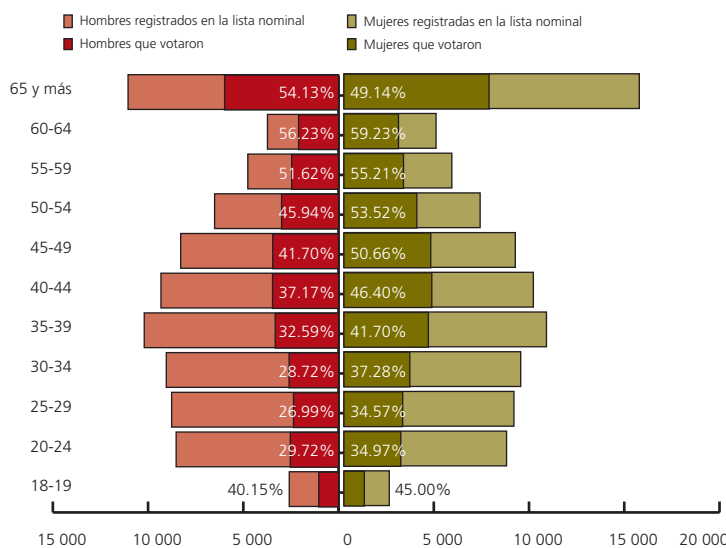

FUENTE: Elaborado por la DEOyGE con base en información recopilada por los órganos desconcentrados del IEDF y el RFE-IFE. Lista nominal con fecha de corte al 18 de mayo de 2009.

## Aspectos relevantes de los votantes según sexo

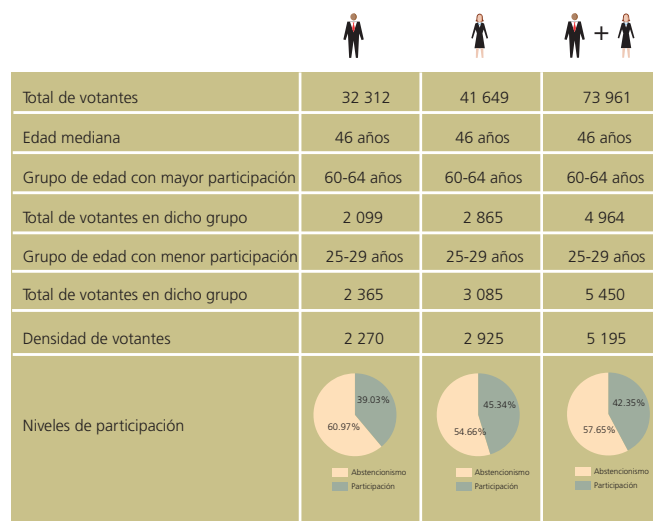

FUENTE: Elaborado por la DEOyGE con base en información recopilada por los órganos desconcentrados del IEDF y el RFE-IFE. Lista nominal con fecha de corte al 18 de mayo de 2009.

## Composición de la lista nominal, participación y proporcionalidad por sexo y grupo de edad

Grupo de edad	Sexo						Total			Índice de masculinidad <sup>1</sup>	Proporción de votantes <sup>2</sup>
	Hombres			Mujeres			Lista nominal	Votantes	Participación (%)		
	Lista nominal	Votantes	Participación (%)	Lista nominal	Votantes	Participación (%)					
18-19	2 588	1 039	40.15	2 382	1 072	45.00	4 970	2 111	42.47	109	97
20-24	8 527	2 534	29.72	8 539	2 986	34.97	17 066	5 520	32.35	100	85
25-29	8 764	2 365	26.99	8 925	3 085	34.57	17 689	5 450	30.81	98	77
30-34	9 044	2 597	28.72	9 281	3 460	37.28	18 325	6 057	33.05	97	75
35-39	10 202	3 325	32.59	10 634	4 434	41.70	20 836	7 759	37.24	96	75
40-44	9 324	3 466	37.17	9 945	4 614	46.40	19 269	8 080	41.93	94	75
45-49	8 287	3 456	41.70	8 998	4 558	50.66	17 285	8 014	46.36	92	76
50-54	6 508	2 990	45.94	7 151	3 827	53.52	13 659	6 817	49.91	91	78
55-59	4 764	2 459	51.62	5 666	3 128	55.21	10 430	5 587	53.57	84	79
60-64	3 733	2 099	56.23	4 837	2 865	59.23	8 570	4 964	57.92	77	73
65 y más	11 051	5 982	54.13	15 508	7 620	49.14	26 559	13 602	51.21	71	79
Total	82 792	32 312	39.03	91 866	41 649	45.34	174 658	73 961	42.35	90	78

<sup>1</sup> Cantidad de hombres registrados en la lista nominal por cada 100 mujeres.

<sup>2</sup> Cantidad de hombres que votaron por cada 100 mujeres que lo hicieron.

NOTA: Las cifras correspondientes a la lista nominal incluyen los ajustes realizados a la misma. En este distrito electoral se excluyeron 3 419 ciudadanos.

FUENTE: Elaborado por la DEOyGE con base en información proporcionada por el RFE-IFE. Lista nominal con fecha de corte al 18 de mayo de 2009.

### Votantes en el Distrito VIII según nacidos en el Distrito Federal o en otra entidad

Distrito VIII	Cantidad
Nacidos en el D.F.	57 312
Nacidos en otra entidad	16 649
Total	73 961

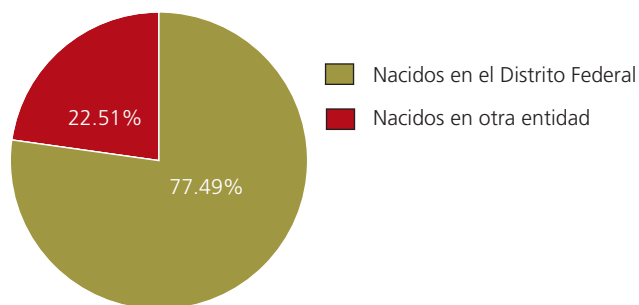

### Distribución de los votantes en el Distrito VIII según la entidad de origen

Distrito VIII	Cantidad	%
1 Aguascalientes	96	0.13
2 Baja California	53	0.07
3 Baja California Sur	15	0.02
4 Campeche	37	0.05
5 Coahuila	119	0.16
6 Colima	29	0.04
7 Chiapas	270	0.37
8 Chihuahua	99	0.13
9 Durango	126	0.17
10 Guanajuato	1 665	2.25
11 Guerrero	656	0.89
12 Hidalgo	1 963	2.65
13 Jalisco	821	1.12
14 México	2 811	3.80
15 Michoacán	1 797	2.43
16 Morelos	239	0.32
17 Nayarit	39	0.05
18 Nuevo León	67	0.09
19 Oaxaca	1 078	1.46
20 Puebla	1 582	2.14
21 Querétaro	326	0.44
22 Quintana Roo	14	0.02
23 San Luis Potosí	282	0.38
24 Sinaloa	89	0.12
25 Sonora	52	0.07
26 Tabasco	82	0.11
27 Tamaulipas	159	0.21
28 Tlaxcala	564	0.76
29 Veracruz	1 111	1.51
30 Yucatán	104	0.14
31 Zacatecas	252	0.34
Naturalizados	5	0.01
Doble nacionalidad	47	0.06

FUENTE: Elaborado por la DEOGE con base en información recopilada por los órganos desconcentrados del IEDF.

### Niveles de participación electoral global por sección, según sexo y grandes grupos de edad de los votantes

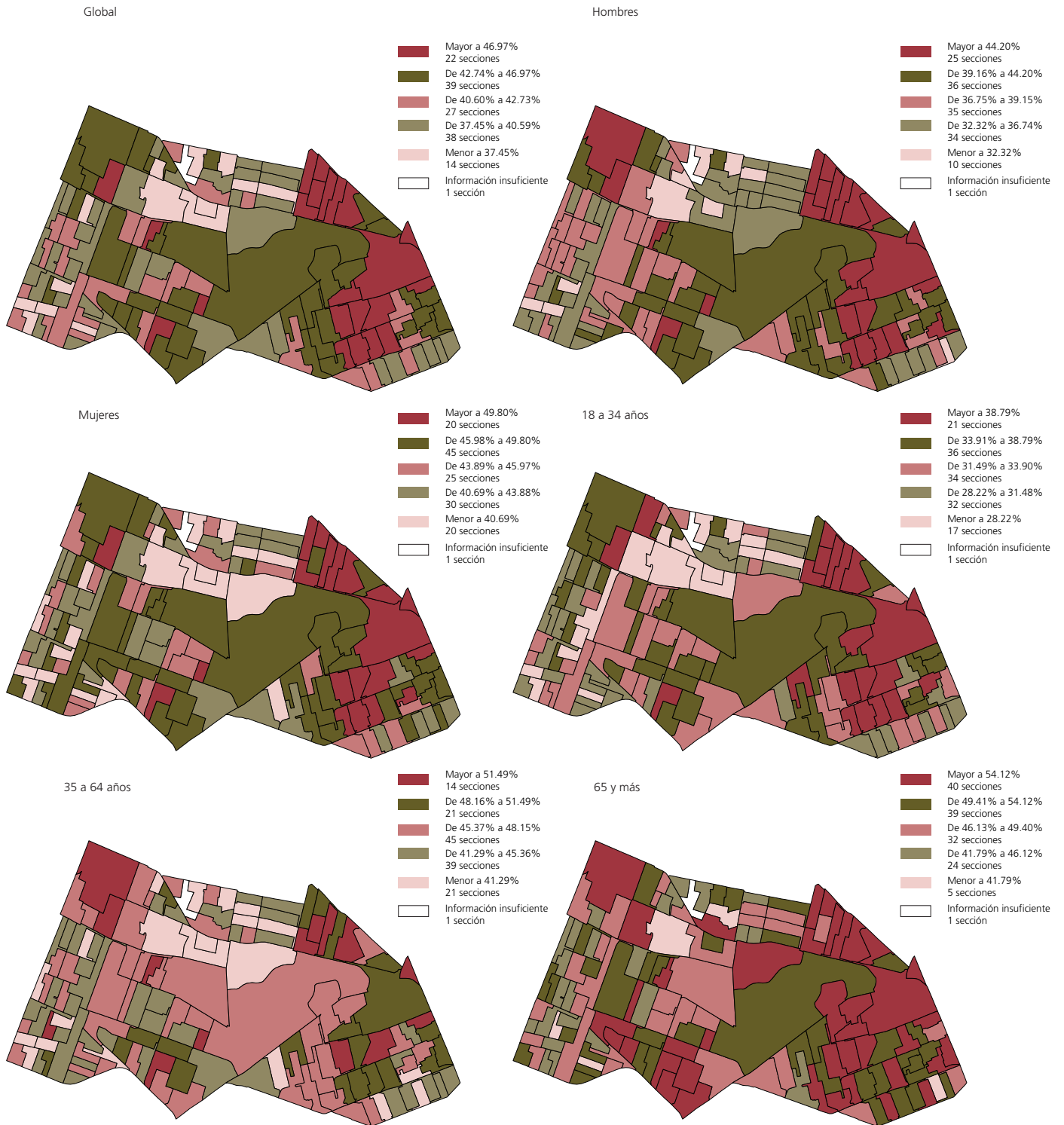

FUENTE: Elaborado por la DEOYE con base en información recopilada por los órganos desconcentrados del IEDF.

# Distrito IX

## Participación por sexo y grupo de edad

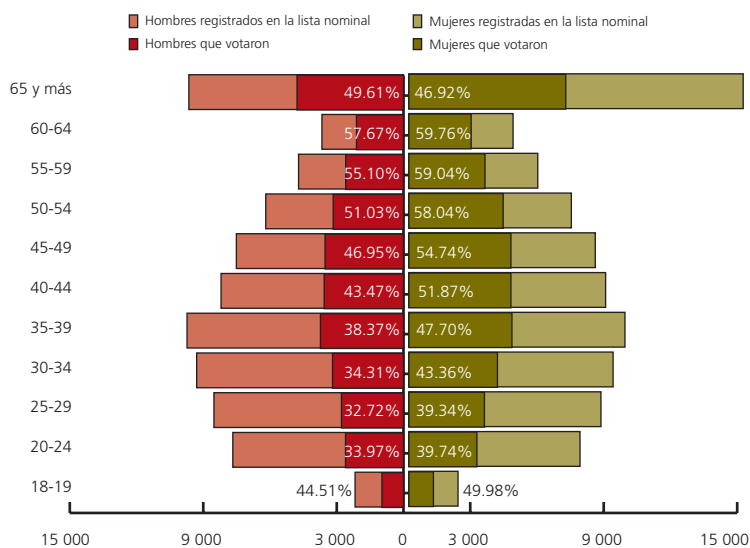

FUENTE: Elaborado por la DEOyGE con base en información recopilada por los órganos desconcentrados del IEDF y el RFE-IFE. Lista nominal con fecha de corte al 18 de mayo de 2009.

## Aspectos relevantes de los votantes según sexo

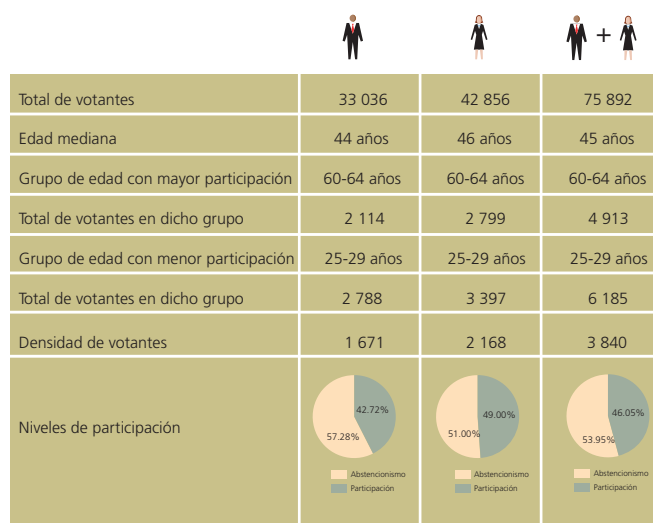

FUENTE: Elaborado por la DEOyGE con base en información recopilada por los órganos desconcentrados del IEDF y el RFE-IFE. Lista nominal con fecha de corte al 18 de mayo de 2009.

## Composición de la lista nominal, participación y proporcionalidad por sexo y grupo de edad

Grupo de edad	Sexo						Total			Índice de masculinidad <sup>1</sup>	Proporción de votantes <sup>2</sup>
	Hombres			Mujeres			Lista nominal	Votantes	Participación (%)		
	Lista nominal	Votantes	Participación (%)	Lista nominal	Votantes	Participación (%)					
18-19	2 177	969	44.51	2 209	1 104	49.98	4 386	2 073	47.26	99	88
20-24	7 672	2 606	33.97	7 692	3 057	39.74	15 364	5 663	36.86	100	85
25-29	8 521	2 788	32.72	8 634	3 397	39.34	17 155	6 185	36.05	99	82
30-34	9 297	3 190	34.31	9 181	3 981	43.36	18 478	7 171	38.81	101	80
35-39	9 730	3 733	38.37	9 713	4 633	47.70	19 443	8 366	43.03	100	81
40-44	8 201	3 565	43.47	8 844	4 587	51.87	17 045	8 152	47.83	93	78
45-49	7 512	3 527	46.95	8 379	4 587	54.74	15 891	8 114	51.06	90	77
50-54	6 191	3 159	51.03	7 304	4 239	58.04	13 495	7 398	54.82	85	75
55-59	4 717	2 599	55.10	5 794	3 421	59.04	10 511	6 020	57.27	81	76
60-64	3 666	2 114	57.67	4 684	2 799	59.76	8 350	4 913	58.84	78	76
65 y más	9 648	4 786	49.61	15 028	7 051	46.92	24 676	11 837	47.97	64	68
Total	77 332	33 036	42.72	87 462	42 856	49.00	164 794	75 892	46.05	88	77

<sup>1</sup> Cantidad de hombres registrados en la lista nominal por cada 100 mujeres.

<sup>2</sup> Cantidad de hombres que votaron por cada 100 mujeres que lo hicieron.

NOTA: Las cifras correspondientes a la lista nominal incluyen los ajustes realizados a la misma. En este distrito electoral se excluyeron 24 950 ciudadanos.

FUENTE: Elaborado por la DEOyGE con base en información proporcionada por el RFE-IFE. Lista nominal con fecha de corte al 18 de mayo de 2009.

### Votantes en el Distrito IX según nacidos en el Distrito Federal o en otra entidad

Distrito IX	Cantidad
Nacidos en el D.F.	56 715
Nacidos en otra entidad	19 177
<b>Total</b>	<b>75 892</b>

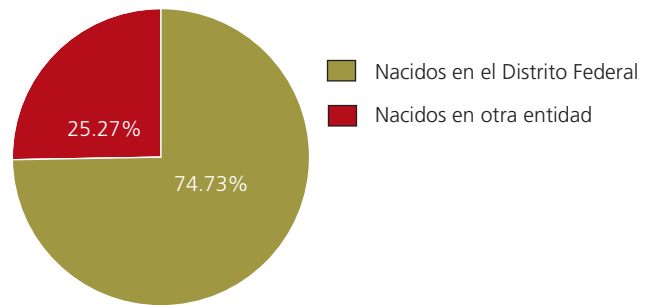

### Distribución de los votantes en el Distrito IX según la entidad de origen

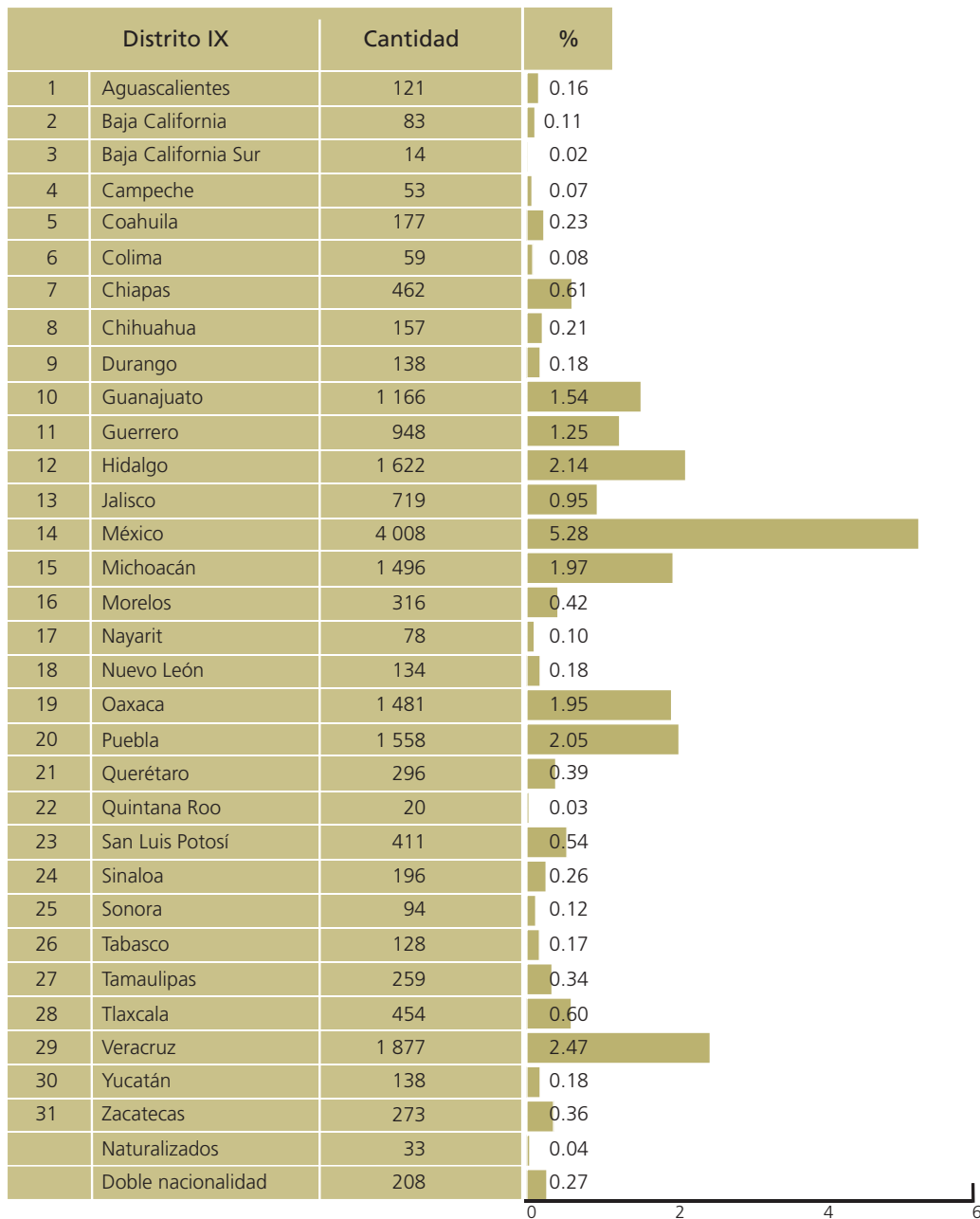

FUENTE: Elaborado por la DEOYGE con base en información recopilada por los órganos desconcentrados del IEDF.

### Niveles de participación electoral global por sección, según sexo y grandes grupos de edad de los votantes

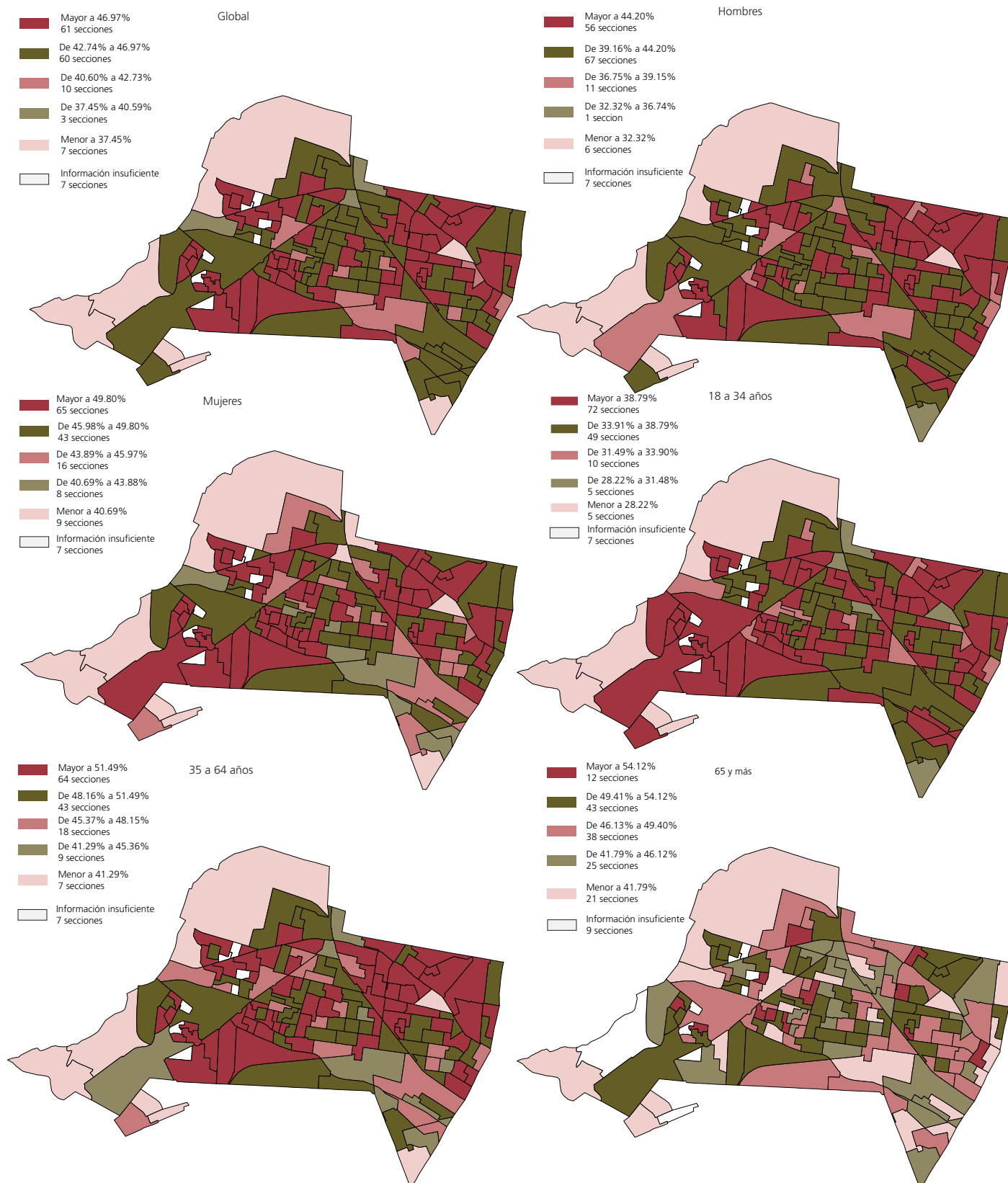

FUENTE: Elaborado por la DEOYE con base en información recopilada por los órganos desconcentrados del IEDF.



# Distrito X

## Participación por sexo y grupo de edad

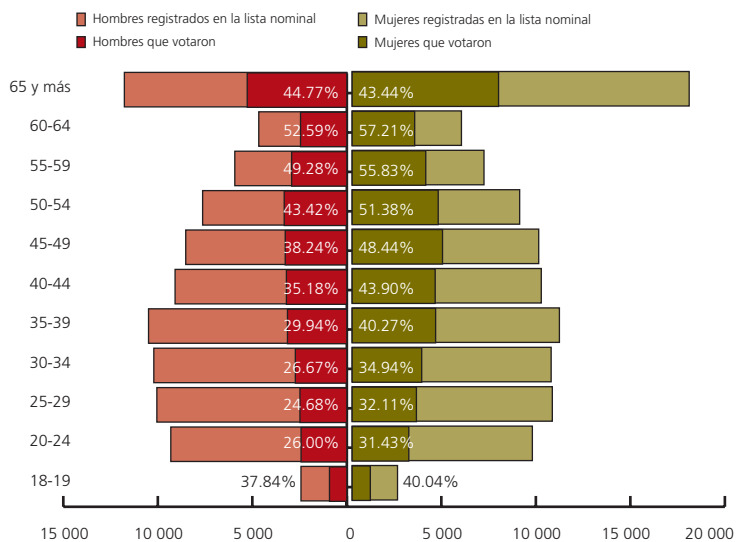

FUENTE: Elaborado por la DEOyGE con base en información recopilada por los órganos desconcentrados del IEDF y el RFE-IFE. Lista nominal con fecha de corte al 18 de mayo de 2009.

## Aspectos relevantes de los votantes según sexo

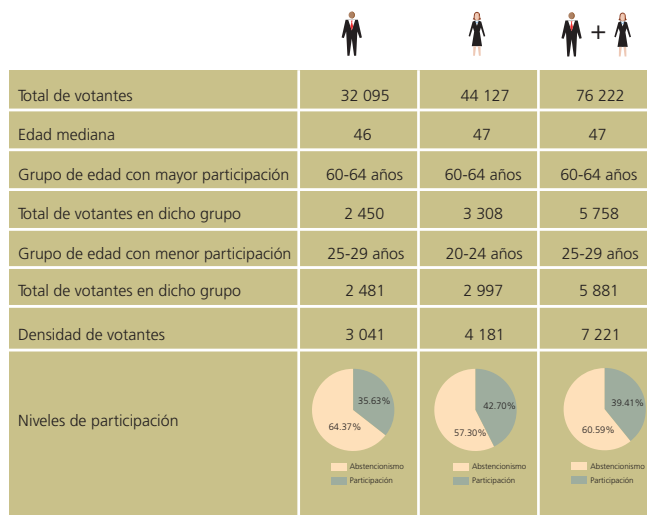

FUENTE: Elaborado por la DEOyGE con base en información recopilada por los órganos desconcentrados del IEDF y el RFE-IFE. Lista nominal con fecha de corte al 18 de mayo de 2009.

## Composición de la lista nominal, participación y proporcionalidad por sexo y grupo de edad

Grupo de edad	Sexo						Total			Índice de masculinidad <sup>1</sup> (%)	Proporción de votantes <sup>2</sup>
	Hombres			Mujeres			Lista nominal	Votantes	Participación (%)		
	Lista nominal	Votantes	Participación (%)	Lista nominal	Votantes	Participación (%)					
18-19	2 426	918	37.84	2 400	961	40.04	4 826	1 879	38.93	101	96
20-24	9 313	2 421	26.00	9 534	2 997	31.43	18 847	5 418	28.75	98	81
25-29	10 051	2 481	24.68	10 590	3 400	32.11	20 641	5 881	28.49	95	73
30-34	10 212	2 724	26.67	10 528	3 679	34.94	20 740	6 403	30.87	97	74
35-39	10 491	3 141	29.94	10 965	4 416	40.27	21 456	7 557	35.22	96	71
40-44	9 087	3 197	35.18	10 006	4 393	43.90	19 093	7 590	39.75	91	73
45-49	8 523	3 259	38.24	9 870	4 781	48.44	18 393	8 040	43.71	86	68
50-54	7 630	3 313	43.42	8 862	4 553	51.38	16 492	7 866	47.70	86	73
55-59	5 927	2 921	49.28	6 975	3 894	55.83	12 902	6 815	52.82	85	75
60-64	4 659	2 450	52.59	5 782	3 308	57.21	10 441	5 758	55.15	81	74
65 y más	11 770	5 270	44.77	17 830	7 745	43.44	29 600	13 015	43.97	66	68
Total	90 089	32 095	35.63	103 342	44 127	42.70	193 431	76 222	39.41	87	73

<sup>1</sup> Cantidad de hombres registrados en la lista nominal por cada 100 mujeres.

<sup>2</sup> Cantidad de hombres que votaron por cada 100 mujeres que lo hicieron.

NOTA: Las cifras correspondientes a la lista nominal incluyen los ajustes realizados a la misma. En este distrito electoral se excluyeron 3 741 ciudadanos.

FUENTE: Elaborado por la DEOyGE con base en información proporcionada por el RFE-IFE. Lista nominal con fecha de corte al 18 de mayo de 2009.

Votantes en el Distrito X según nacidos en el Distrito Federal o en otra entidad

Distrito X	Cantidad
Nacidos en el D.F.	55 152
Nacidos en otra entidad	21 070
Total	76 222

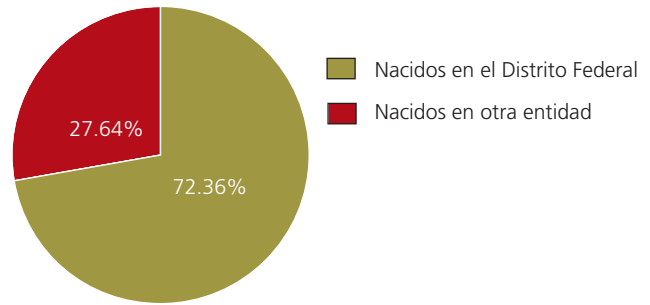

Distribución de los votantes en el Distrito X según la entidad de origen

Distrito X	Cantidad	%
1 Aguascalientes	169	0.22
2 Baja California	75	0.10
3 Baja California Sur	14	0.02
4 Campeche	68	0.09
5 Coahuila	183	0.24
6 Colima	36	0.05
7 Chiapas	640	0.84
8 Chihuahua	159	0.21
9 Durango	211	0.28
10 Guanajuato	1 175	1.53
11 Guerrero	1 034	1.36
12 Hidalgo	2 211	2.90
13 Jalisco	702	0.92
14 México	3 256	4.27
15 Michoacán	1 463	1.92
16 Morelos	308	0.40
17 Nayarit	86	0.11
18 Nuevo León	123	0.16
19 Oaxaca	1 915	2.51
20 Puebla	2 067	2.71
21 Querétaro	272	0.36
22 Quintana Roo	16	0.02
23 San Luis Potosí	402	0.53
24 Sinaloa	205	0.27
25 Sonora	98	0.13
26 Tabasco	164	0.22
27 Tamaulipas	297	0.39
28 Tlaxcala	702	0.92
29 Veracruz	2 414	3.17
30 Yucatán	201	0.26
31 Zacatecas	265	0.35
Naturalizados	18	0.02
Doble nacionalidad	121	0.16

FUENTE: Elaborado por la DEOYGE con base en información recopilada por los órganos desconcentrados del IEDF.

### Niveles de participación electoral global por sección, según sexo y grandes grupos de edad de los votantes



FUENTE: Elaborado por la DEOYGE con base en información recopilada por los órganos desconcentrados del IEDF.

# Distrito XI

## Participación por sexo y grupo de edad

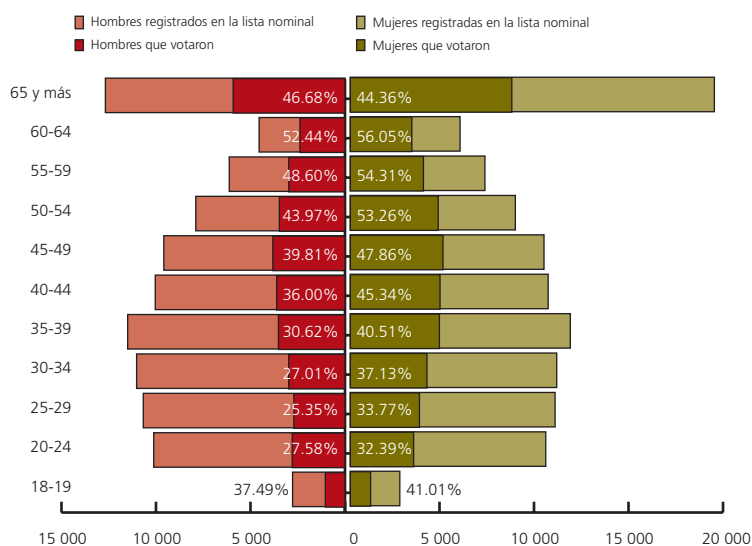

FUENTE: Elaborado por la DEOyGE con base en información recopilada por los órganos desconcentrados del IEDF y el RFE-IFE. Lista nominal con fecha de corte al 18 de mayo de 2009.

## Aspectos relevantes de los votantes según sexo

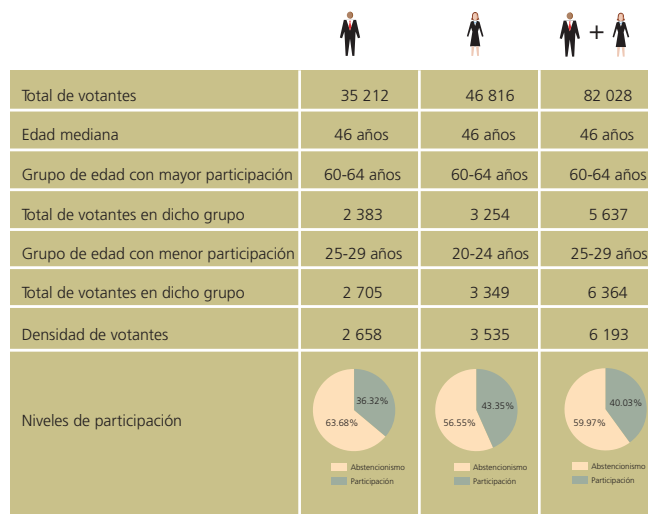

FUENTE: Elaborado por la DEOyGE con base en información recopilada por los órganos desconcentrados del IEDF y el RFE-IFE. Lista nominal con fecha de corte al 18 de mayo de 2009.

## Composición de la lista nominal, participación y proporcionalidad por sexo y grupo de edad

Grupo de edad	Sexo						Total			Índice de masculinidad <sup>1</sup> (%)	Proporción de votantes <sup>2</sup>
	Hombres			Mujeres			Lista nominal	Votantes	Participación (%)		
	Lista nominal	Votantes	Participación (%)	Lista nominal	Votantes	Participación (%)					
18-19	2 774	1 040	37.49	2 619	1 074	41.01	5 393	2 114	39.20	106	97
20-24	10 119	2 791	27.58	10 340	3 349	32.39	20 459	6 140	30.01	98	83
25-29	10 672	2 705	25.35	10 834	3 659	33.77	21 506	6 364	29.59	99	74
30-34	11 025	2 978	27.01	10 919	4 054	37.13	21 944	7 032	32.05	101	73
35-39	11 498	3 521	30.62	11 638	4 714	40.51	23 136	8 235	35.59	99	75
40-44	10 039	3 614	36.00	10 467	4 746	45.34	20 506	8 360	40.77	96	76
45-49	9 585	3 816	39.81	10 247	4 904	47.86	19 832	8 720	43.97	94	78
50-54	7 894	3 471	43.97	8 731	4 650	53.26	16 625	8 121	48.85	90	75
55-59	6 124	2 976	48.60	7 122	3 868	54.31	13 246	6 844	51.67	86	77
60-64	4 544	2 383	52.44	5 806	3 254	56.05	10 350	5 637	54.46	78	73
65 y más	12 677	5 917	46.68	19 261	8 544	44.36	31 938	14 461	45.28	66	69
Total	96 951	35 212	36.32	107 984	46 816	43.35	204 935	82 028	40.03	90	75

<sup>1</sup> Cantidad de hombres registrados en la lista nominal por cada 100 mujeres.

<sup>2</sup> Cantidad de hombres que votaron por cada 100 mujeres que lo hicieron.

NOTA: Las cifras correspondientes a la lista nominal incluyen los ajustes realizados a la misma. En este distrito electoral se excluyeron 546 ciudadanos.

FUENTE: Elaborado por la DEOyGE con base en información proporcionada por el RFE-IFE. Lista nominal con fecha de corte al 18 de mayo de 2009.

Votantes en el Distrito XI según nacidos en el Distrito Federal o en otra entidad

Distrito XI	Cantidad
Nacidos en el D.F.	63 040
Nacidos en otra entidad	18 988
Total	82 028

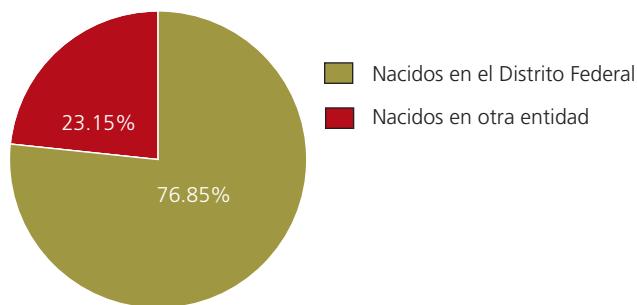

Distribución de los votantes en el Distrito XI según la entidad de origen

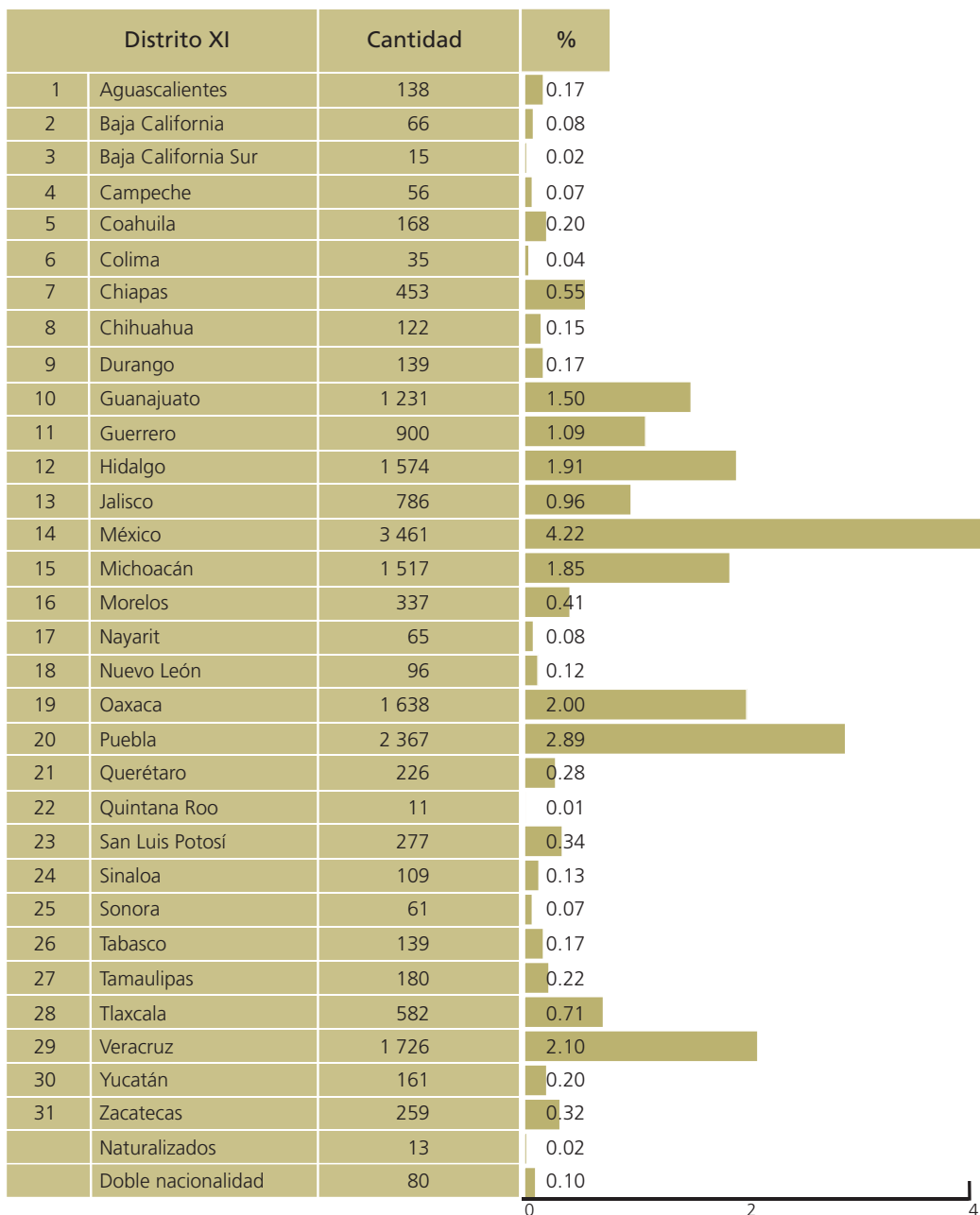

FUENTE: Elaborado por la DEOyGE con base en información recopilada por los órganos desconcentrados del IEDF.

### Niveles de participación electoral global por sección, según sexo y grandes grupos de edad de los votantes

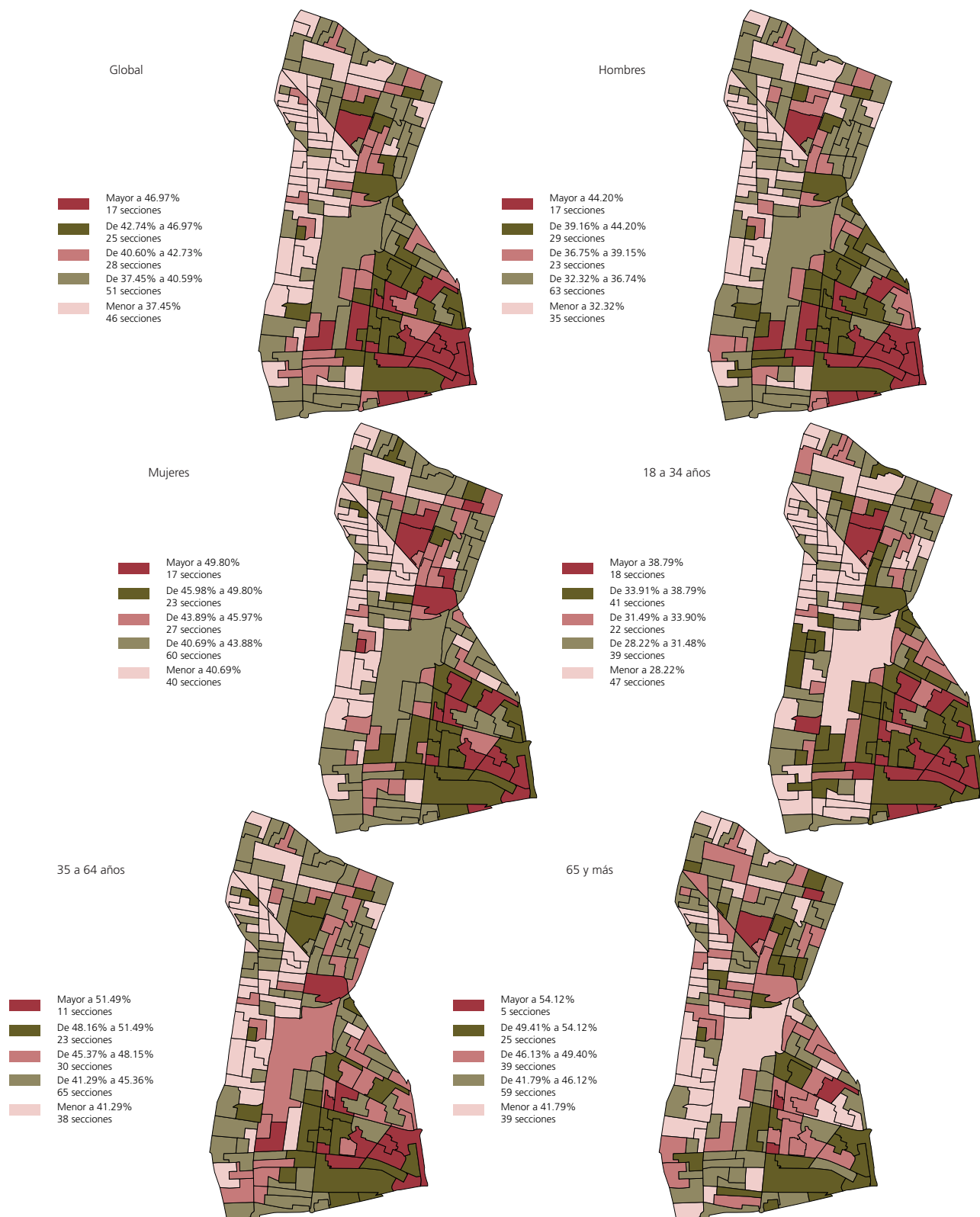

FUENTE: Elaborado por la DEOYGE con base en información recopilada por los órganos desconcentrados del IEDF.

# Distrito XII

## Participación por sexo y grupo de edad

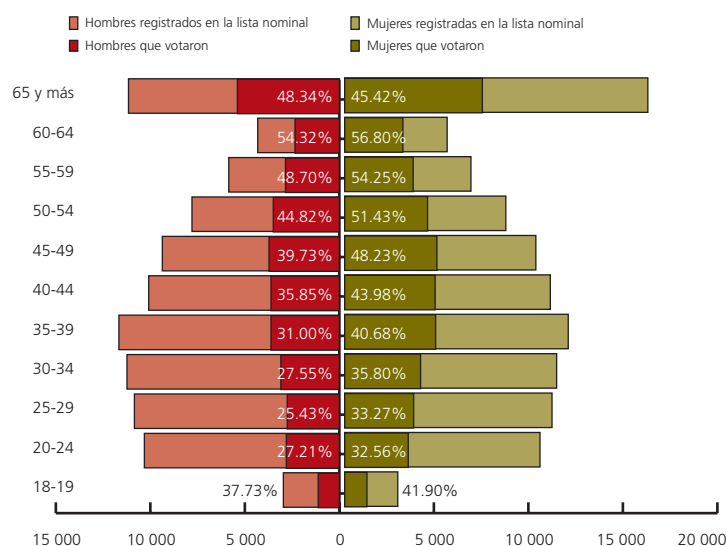

FUENTE: Elaborado por la DEOyGE con base en información recopilada por los órganos desconcentrados del IEDF y el RFE-IFE. Lista nominal con fecha de corte al 18 de mayo de 2009.

## Aspectos relevantes de los votantes según sexo

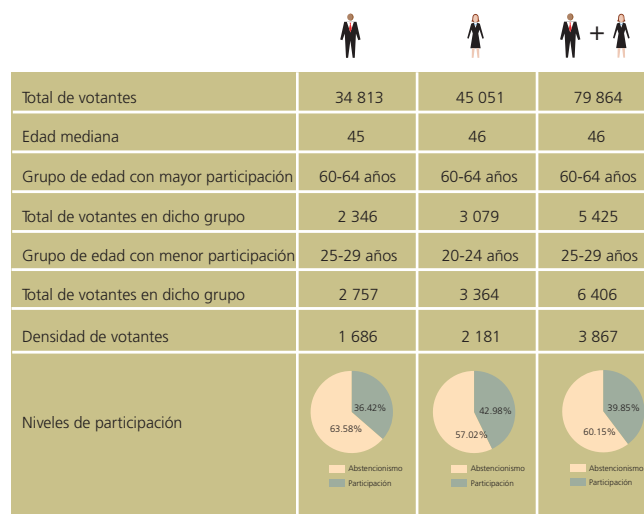

FUENTE: Elaborado por la DEOyGE con base en información recopilada por los órganos desconcentrados del IEDF y el RFE-IFE. Lista nominal con fecha de corte al 18 de mayo de 2009.

## Composición de la lista nominal, participación y proporcionalidad por sexo y grupo de edad

Grupo de edad	Sexo						Total			Índice de masculinidad <sup>1</sup>	Proporción de votantes <sup>2</sup>
	Hombres			Mujeres			Lista nominal	Votantes	Participación (%)		
	Lista nominal	Votantes	Participación (%)	Lista nominal	Votantes	Participación (%)					
18-19	2 963	1 118	37.73	2 809	1 177	41.90	5 772	2 295	39.76	105	95
20-24	10 316	2 807	27.21	10 333	3 364	32.56	20 649	6 171	29.89	100	83
25-29	10 843	2 757	25.43	10 969	3 649	33.27	21 812	6 406	29.37	99	76
30-34	11 236	3 095	27.55	11 214	4 015	35.80	22 450	7 110	31.67	100	77
35-39	11 663	3 616	31.00	11 827	4 811	40.68	23 490	8 427	35.87	99	75
40-44	10 087	3 616	35.85	10 880	4 785	43.98	20 967	8 401	40.07	93	76
45-49	9 366	3 721	39.73	10 114	4 878	48.23	19 480	8 599	44.14	93	76
50-54	7 797	3 495	44.82	8 525	4 384	51.43	16 322	7 879	48.27	91	80
55-59	5 850	2 849	48.70	6 680	3 624	54.25	12 530	6 473	51.66	88	79
60-64	4 319	2 346	54.32	5 421	3 079	56.80	9 740	5 425	55.70	80	76
65 y más	11 156	5 393	48.34	16 040	7 285	45.42	27 196	12 678	46.62	70	74
Total	95 596	34 813	36.42	104 812	45 051	42.98	200 408	79 864	39.85	91	77

<sup>1</sup> Cantidad de hombres registrados en la lista nominal por cada 100 mujeres.

<sup>2</sup> Cantidad de hombres que votaron por cada 100 mujeres que lo hicieron.

NOTA: Las cifras correspondientes a la lista nominal incluyen los ajustes realizados a la misma. En este distrito electoral se excluyeron 2 788 ciudadanos.

FUENTE: Elaborado por la DEOyGE con base en información proporcionada por el RFE-IFE. Lista nominal con fecha de corte al 18 de mayo de 2009.

### Votantes en el Distrito XII según nacidos en el Distrito Federal o en otra entidad

Distrito XII	Cantidad
Nacidos en el D.F.	59 787
Nacidos en otra entidad	20 077
Total	79 864

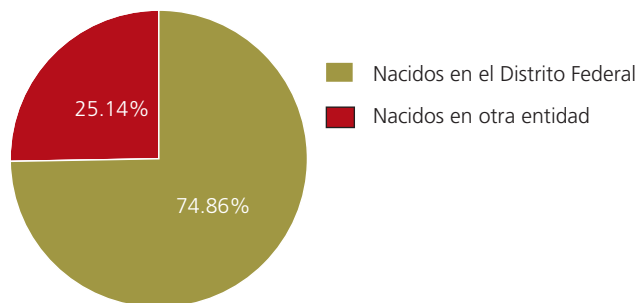

### Distribución de los votantes en el Distrito XII según la entidad de origen

Distrito XII		Cantidad	%
1	Aguascalientes	140	0.18
2	Baja California	48	0.06
3	Baja California Sur	12	0.02
4	Campeche	46	0.06
5	Coahuila	105	0.13
6	Colima	23	0.03
7	Chiapas	320	0.40
8	Chihuahua	80	0.10
9	Durango	90	0.11
10	Guanajuato	1 463	1.82
11	Guerrero	902	1.12
12	Hidalgo	1 700	2.13
13	Jalisco	707	0.89
14	México	3 730	4.67
15	Michoacán	1 894	2.37
16	Morelos	378	0.47
17	Nayarit	36	0.05
18	Nuevo León	61	0.08
19	Oaxaca	2 161	2.71
20	Puebla	2 507	3.14
21	Querétaro	280	0.35
22	Quintana Roo	18	0.02
23	San Luis Potosí	314	0.39
24	Sinaloa	77	0.10
25	Sonora	55	0.07
26	Tabasco	68	0.09
27	Tamaulipas	126	0.16
28	Tlaxcala	841	1.05
29	Veracruz	1 510	1.88
30	Yucatán	117	0.15
31	Zacatecas	211	0.26
	Naturalizados	12	0.02
	Doble nacionalidad	45	0.06

FUENTE: Elaborado por la DEOYGE con base en información recopilada por los órganos desconcentrados del IEDF.



### Niveles de participación electoral global por sección, según sexo y grandes grupos de edad de los votantes

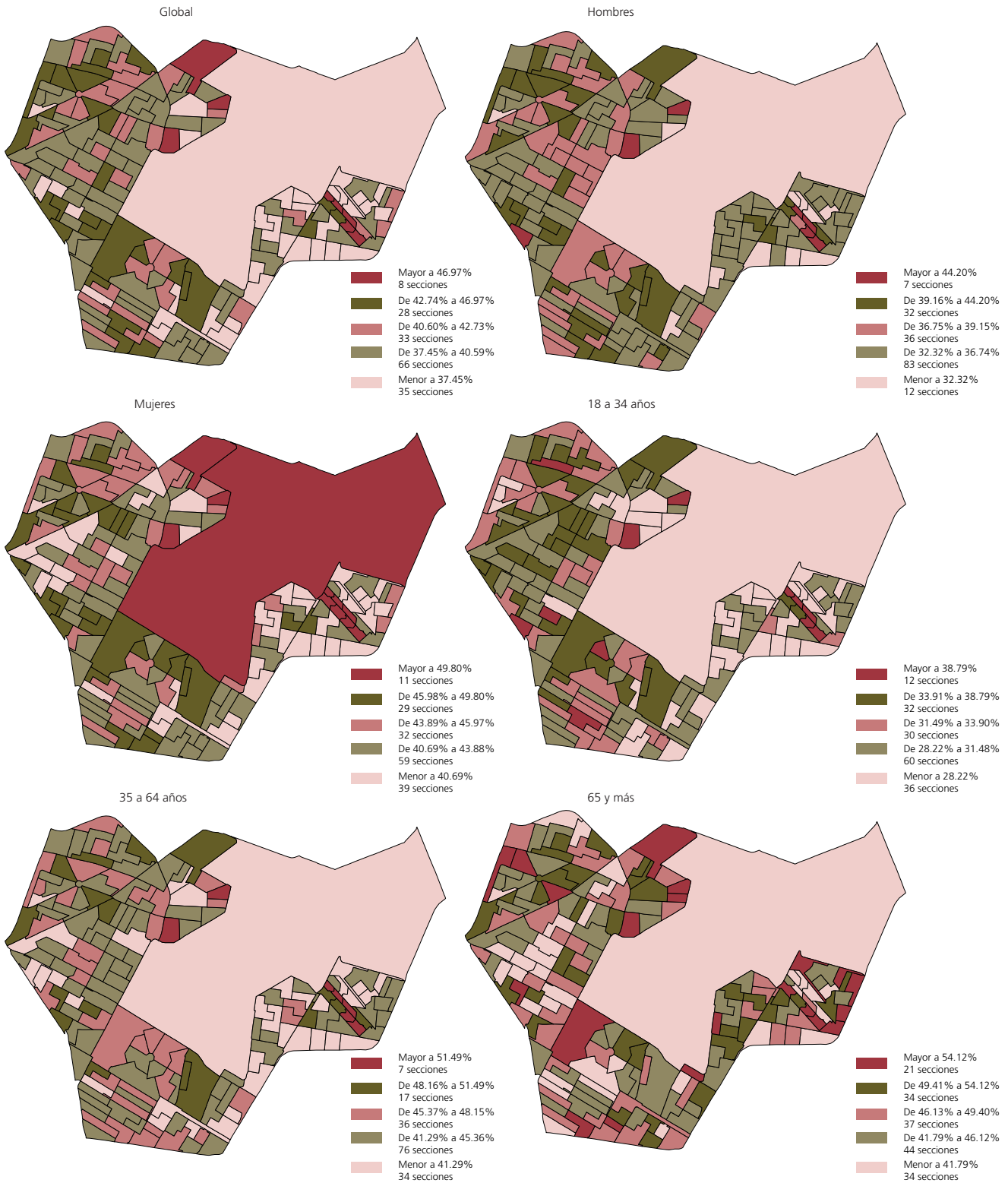

FUENTE: Elaborado por la DEOYGE con base en información recopilada por los órganos desconcentrados del IEDF.

# Distrito XIII

## Participación por sexo y grupo de edad

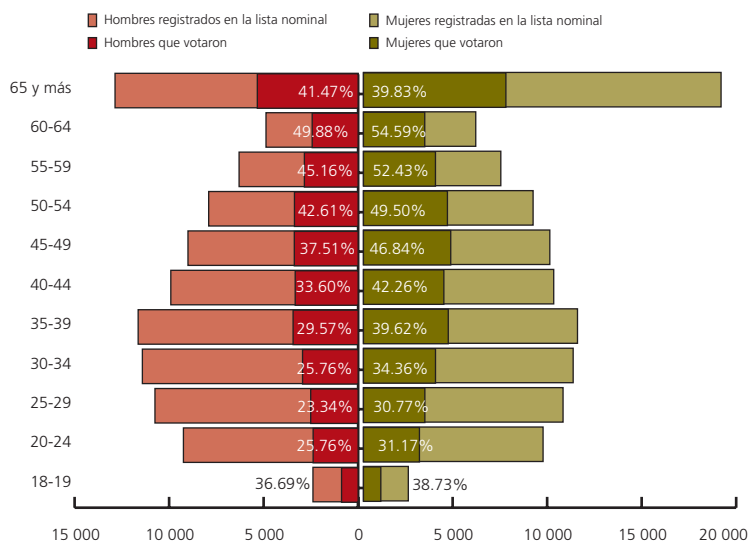

FUENTE: Elaborado por la DEOyGE con base en información recopilada por los órganos desconcentrados del IEDF y el RFE-IFE. Lista nominal con fecha de corte al 18 de mayo de 2009.

## Aspectos relevantes de los votantes según sexo

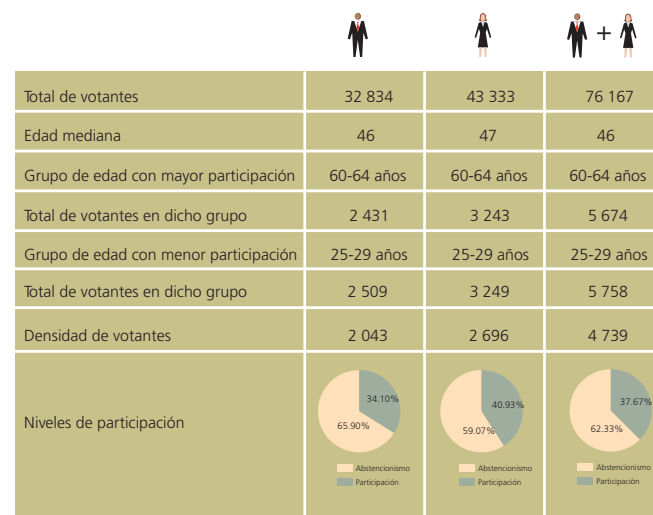

FUENTE: Elaborado por la DEOyGE con base en información recopilada por los órganos desconcentrados del IEDF y el RFE-IFE. Lista nominal con fecha de corte al 18 de mayo de 2009.

## Composición de la lista nominal, participación y proporcionalidad por sexo y grupo de edad

Grupo de edad	Sexo						Total			Índice de masculinidad <sup>1</sup>	Proporción de votantes <sup>2</sup>
	Hombres			Mujeres			Lista nominal	Votantes	Participación (%)		
	Lista nominal	Votantes	Participación (%)	Lista nominal	Votantes	Participación (%)					
18-19	2 390	877	36.69	2 373	919	38.73	4 763	1 796	37.71	101	95
20-24	9 243	2 381	25.76	9 503	2 962	31.17	18 746	5 343	28.50	97	80
25-29	10 749	2 509	23.34	10 560	3 249	30.77	21 309	5 758	27.02	102	77
30-34	11 415	2 941	25.76	11 095	3 812	34.36	22 510	6 753	30.00	103	77
35-39	11 638	3 441	29.57	11 324	4 487	39.62	22 962	7 928	34.53	103	77
40-44	9 910	3 330	33.60	10 066	4 254	42.26	19 976	7 584	37.97	98	78
45-49	9 002	3 377	37.51	9 860	4 618	46.84	18 862	7 995	42.39	91	73
50-54	7 907	3 369	42.61	8 975	4 443	49.50	16 882	7 812	46.27	88	76
55-59	6 298	2 844	45.16	7 267	3 810	52.43	13 565	6 654	49.05	87	75
60-64	4 874	2 431	49.88	5 941	3 243	54.59	10 815	5 674	52.46	82	75
65 y más	12 861	5 334	41.47	18 919	7 536	39.83	31 780	12 870	40.50	68	71
Total	96 287	32 834	34.10	105 883	43 333	40.93	202 170	76 167	37.67	91	76

<sup>1</sup> Cantidad de hombres registrados en la lista nominal por cada 100 mujeres.

<sup>2</sup> Cantidad de hombres que votaron por cada 100 mujeres que lo hicieron.

NOTA: Las cifras correspondientes a la lista nominal incluyen los ajustes realizados a la misma. En este distrito electoral se excluyeron 10 129 ciudadanos.

FUENTE: Elaborado por la DEOyGE con base en información proporcionada por el RFE-IFE. Lista nominal con fecha de corte al 18 de mayo de 2009.

Votantes en el Distrito XIII según nacidos en el Distrito Federal o en otra entidad

Distrito XIII	Cantidad
Nacidos en el D.F.	53 110
Nacidos en otra entidad	23 057
Total	76 167

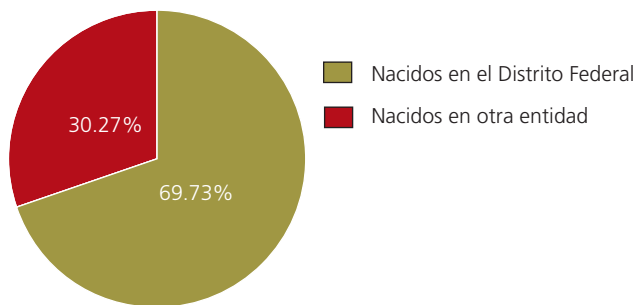

Distribución de los votantes en el Distrito XIII según la entidad de origen

Distrito XIII		Cantidad	%
1	Aguascalientes	138	0.18
2	Baja California	93	0.12
3	Baja California Sur	28	0.04
4	Campeche	63	0.08
5	Coahuila	207	0.27
6	Colima	50	0.07
7	Chiapas	679	0.89
8	Chihuahua	176	0.23
9	Durango	144	0.19
10	Guanajuato	1 036	1.36
11	Guerrero	1 235	1.63
12	Hidalgo	1 762	2.31
13	Jalisco	748	0.98
14	México	4 208	5.52
15	Michoacán	1 606	2.11
16	Morelos	431	0.57
17	Nayarit	97	0.13
18	Nuevo León	170	0.22
19	Oaxaca	2 209	2.90
20	Puebla	2 551	3.35
21	Querétaro	221	0.29
22	Quintana Roo	18	0.02
23	San Luis Potosí	382	0.50
24	Sinaloa	208	0.27
25	Sonora	128	0.17
26	Tabasco	217	0.28
27	Tamaulipas	312	0.41
28	Tlaxcala	802	1.05
29	Veracruz	2 345	3.08
30	Yucatán	195	0.26
31	Zacatecas	283	0.37
	Naturalizados	43	0.06
	Doble nacionalidad	272	0.36

FUENTE: Elaborado por la DEOYGE con base en información recopilada por los órganos desconcentrados del IEDF.

## Niveles de participación electoral global por sección, según sexo y grandes grupos de edad de los votantes



FUENTE: Elaborado por la DEOyGE con base en información recopilada por los órganos desconcentrados del IEDF.

# Distrito XIV

## Participación por sexo y grupo de edad

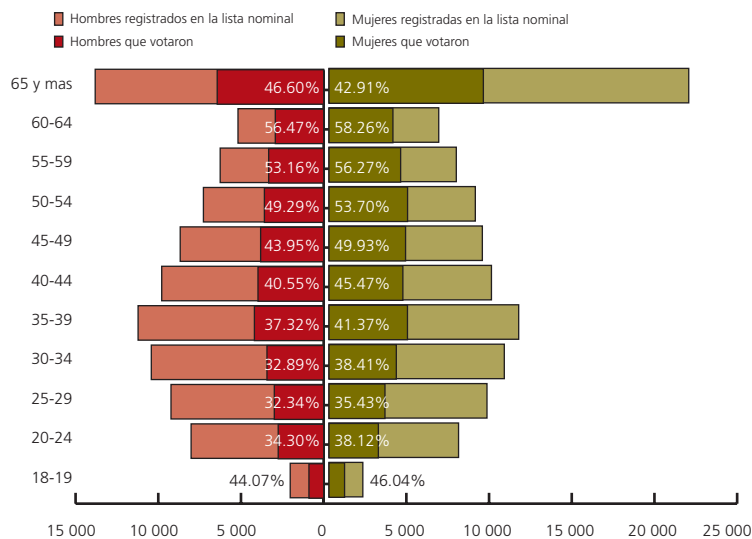

FUENTE: Elaborado por la DEOyGE con base en información recopilada por los órganos desconcentrados del IEDF y el RFE-IFE. Lista nominal con fecha de corte al 18 de mayo de 2009.

## Aspectos relevantes de los votantes según sexo

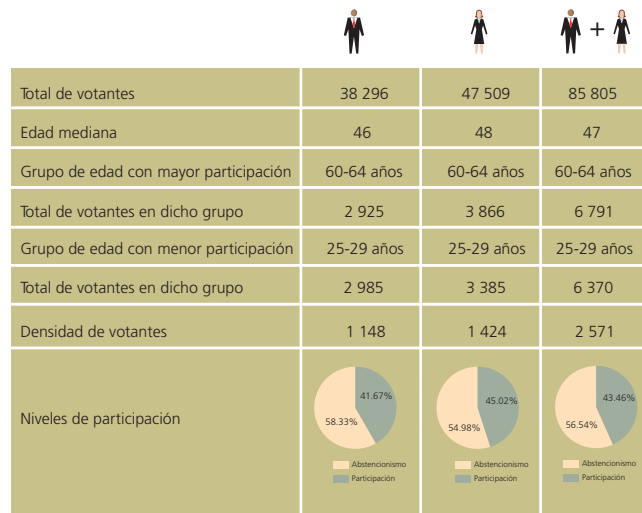

FUENTE: Elaborado por la DEOyGE con base en información recopilada por los órganos desconcentrados del IEDF y el RFE-IFE. Lista nominal con fecha de corte al 18 de mayo de 2009.

## Composición de la lista nominal, participación y proporcionalidad por sexo y grupo de edad

Grupo de edad	Sexo						Total			Índice de masculinidad <sup>1</sup> (%)	Proporción de votantes <sup>2</sup>
	Hombres			Mujeres			Lista nominal	Votantes	Participación (%)		
	Lista nominal	Votantes	Participación (%)	Lista nominal	Votantes	Participación (%)					
18-19	2 022	891	44.07	2 046	942	46.04	4 068	1 833	45.06	99	95
20-24	8 015	2 749	34.30	7 834	2 986	38.12	15 849	5 735	36.19	102	92
25-29	9 231	2 985	32.34	9 553	3 385	35.43	18 784	6 370	33.91	97	88
30-34	10 422	3 428	32.89	10 600	4 071	38.41	21 022	7 499	35.67	98	84
35-39	11 221	4 188	37.32	11 470	4 745	41.37	22 691	8 933	39.37	98	88
40-44	9 792	3 971	40.55	9 823	4 467	45.47	19 615	8 438	43.02	100	89
45-49	8 674	3 812	43.95	9 273	4 630	49.93	17 947	8 442	47.04	94	82
50-54	7 271	3 584	49.29	8 848	4 751	53.70	16 119	8 335	51.71	82	75
55-59	6 257	3 326	53.16	7 698	4 332	56.27	13 955	7 658	54.88	81	77
60-64	5 180	2 925	56.47	6 636	3 866	58.26	11 816	6 791	57.47	78	76
65 y más	13 814	6 437	46.60	21 752	9 334	42.91	35 566	15 771	44.34	64	69
Total	91 899	38 296	41.67	105 533	47 509	45.02	197 432	85 805	43.46	87	81

<sup>1</sup> Cantidad de hombres registrados en la lista nominal por cada 100 mujeres.

<sup>2</sup> Cantidad de hombres que votaron por cada 100 mujeres que lo hicieron.

NOTA: Las cifras correspondientes a la lista nominal incluyen los ajustes realizados a la misma. En este distrito electoral se excluyeron 597 ciudadanos.

FUENTE: Elaborado por la DEOyGE con base en información proporcionada por el RFE-IFE. Lista nominal con fecha de corte al 18 de mayo de 2009.

### Votantes en el Distrito XIV según nacidos en el Distrito Federal o en otra entidad

Distrito XIV	Cantidad
Nacidos en el D.F.	61 663
Nacidos en otra entidad	24 142
Total	85 805

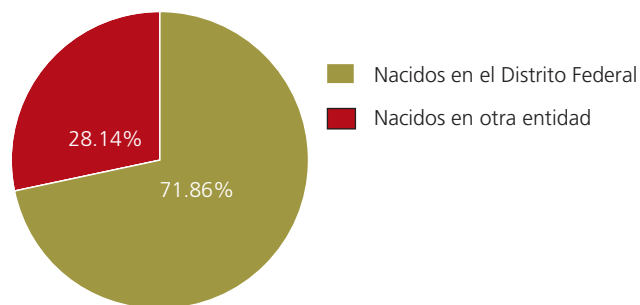

### Distribución de los votantes en el Distrito XIV según la entidad de origen

Distrito XIV		Cantidad	%
1	Aguascalientes	201	0.23
2	Baja California	191	0.22
3	Baja California Sur	49	0.06
4	Campeche	85	0.10
5	Coahuila	447	0.52
6	Colima	80	0.09
7	Chiapas	573	0.67
8	Chihuahua	385	0.45
9	Durango	264	0.31
10	Guanajuato	1 093	1.27
11	Guerrero	791	0.93
12	Hidalgo	1 566	1.83
13	Jalisco	1 077	1.26
14	México	3 666	4.27
15	Michoacán	1 600	1.86
16	Morelos	320	0.37
17	Nayarit	112	0.13
18	Nuevo León	435	0.51
19	Oaxaca	1 563	1.82
20	Puebla	2 199	2.56
21	Querétaro	460	0.54
22	Quintana Roo	29	0.03
23	San Luis Potosí	496	0.58
24	Sinaloa	387	0.45
25	Sonora	293	0.34
26	Tabasco	196	0.23
27	Tamaulipas	483	0.56
28	Tlaxcala	545	0.64
29	Veracruz	2 199	2.56
30	Yucatán	238	0.28
31	Zacatecas	255	0.30
	Naturalizados	268	0.31
	Doble nacionalidad	1 596	1.86

FUENTE: Elaborado por la DEOYGE con base en información recopilada por los órganos desconcentrados del IEDF.

### Niveles de participación electoral global por sección, según sexo y grandes grupos de edad de los votantes

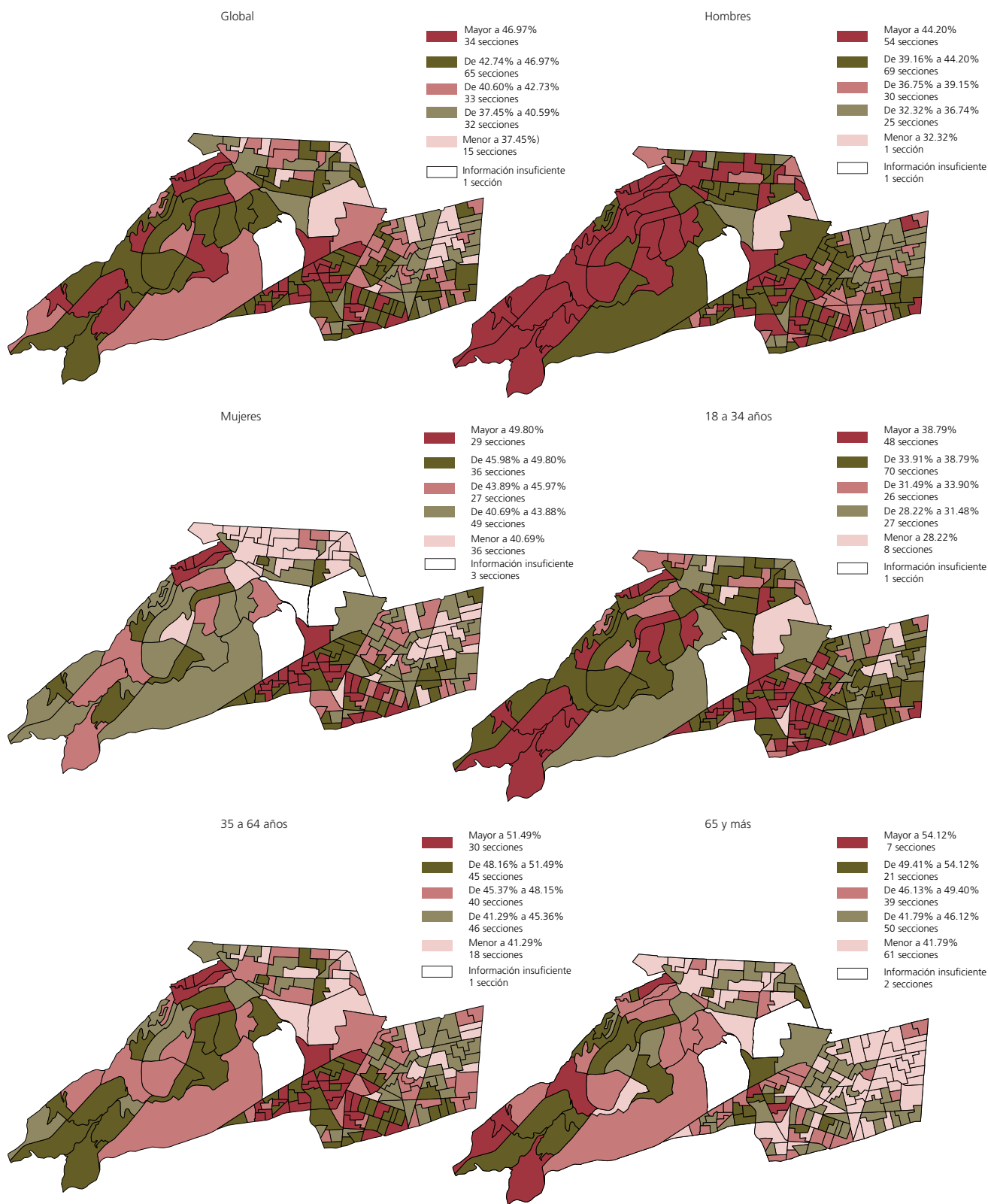

FUENTE: Elaborado por la DEOYGE con base en información recopilada por los órganos descentrados del IEDF.

# Distrito XV

## Participación por sexo y grupo de edad

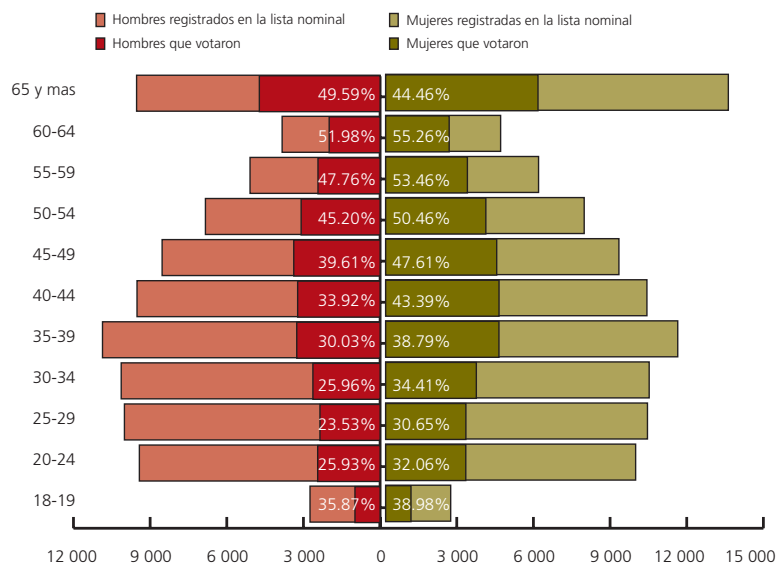

FUENTE: Elaborado por la DEOyGE con base en información recopilada por los órganos desconcentrados del IEDF y el RFE-IFE. Lista nominal con fecha de corte al 18 de mayo de 2009.

## Aspectos relevantes de los votantes según sexo

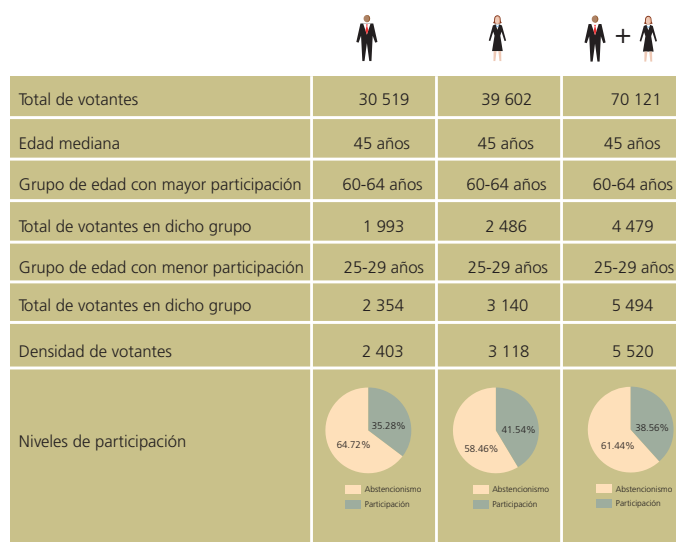

FUENTE: Elaborado por la DEOyGE con base en información recopilada por los órganos desconcentrados del IEDF y el RFE-IFE. Lista nominal con fecha de corte al 18 de mayo de 2009.

## Composición de la lista nominal, participación y proporcionalidad por sexo y grupo de edad

Grupo de edad	Sexo						Total			Índice de masculinidad <sup>1</sup>	Proporción de votantes <sup>2</sup>
	Hombres			Mujeres			Lista nominal	Votantes	Participación (%)		
	Lista nominal	Votantes	Participación (%)	Lista nominal	Votantes	Participación (%)					
18-19	2 743	984	35.87	2 545	992	38.98	5 288	1 976	37.37	108	99
20-24	9 421	2 443	25.93	9 783	3 136	32.06	19 204	5 579	29.05	96	78
25-29	10 006	2 354	23.53	10 246	3 140	30.65	20 252	5 494	27.13	98	75
30-34	10 132	2 630	25.96	10 313	3 549	34.41	20 445	6 179	30.22	98	74
35-39	10 864	3 262	30.03	11 431	4 434	38.79	22 295	7 696	34.52	95	74
40-44	9 513	3 227	33.92	10 225	4 437	43.39	19 738	7 664	38.83	93	73
45-49	8 531	3 379	39.61	9 129	4 346	47.61	17 660	7 725	43.74	93	78
50-54	6 836	3 090	45.20	7 770	3 921	50.46	14 606	7 011	48.00	88	79
55-59	5 090	2 431	47.76	5 984	3 199	53.46	11 074	5 630	50.84	85	76
60-64	3 834	1 993	51.98	4 499	2 486	55.26	8 333	4 479	53.75	85	80
65 y más	9 530	4 726	49.59	13 411	5 962	44.46	22 941	10 688	46.59	71	79
Total	86 500	30 519	35.28	95 336	39 602	41.54	181 836	70 121	38.56	91	77

<sup>1</sup> Cantidad de hombres registrados en la lista nominal por cada 100 mujeres.

<sup>2</sup> Cantidad de hombres que votaron por cada 100 mujeres que lo hicieron.

NOTA: Las cifras correspondientes a la lista nominal incluyen los ajustes realizados a la misma. En este distrito electoral se excluyeron 5 699 ciudadanos.

FUENTE: Elaborado por la DEOyGE con base en información proporcionada por el RFE-IFE. Lista nominal con fecha de corte al 18 de mayo de 2009.



### Votantes en el Distrito XV según nacidos en el Distrito Federal o en otra entidad

Distrito XV	Cantidad
Nacidos en el D.F.	50 952
Nacidos en otra entidad	19 169
Total	70 121

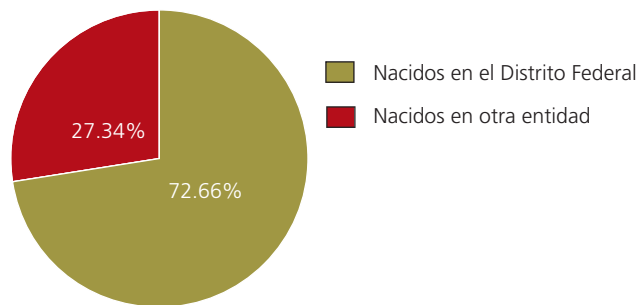

### Distribución de los votantes en el Distrito XV según la entidad de origen

Distrito XV		Cantidad	%
1	Aguascalientes	135	0.19
2	Baja California	57	0.08
3	Baja California Sur	8	0.01
4	Campeche	40	0.06
5	Coahuila	84	0.12
6	Colima	37	0.05
7	Chiapas	335	0.48
8	Chihuahua	88	0.13
9	Durango	71	0.10
10	Guanajuato	1 409	2.01
11	Guerrero	889	1.27
12	Hidalgo	1 493	2.12
13	Jalisco	595	0.85
14	México	3 783	5.39
15	Michoacán	1 814	2.59
16	Morelos	359	0.51
17	Nayarit	33	0.05
18	Nuevo León	54	0.08
19	Oaxaca	2 217	3.16
20	Puebla	2 394	3.41
21	Querétaro	291	0.41
22	Quintana Roo	20	0.03
23	San Luis Potosí	265	0.38
24	Sinaloa	74	0.11
25	Sonora	39	0.06
26	Tabasco	92	0.13
27	Tamaulipas	89	0.13
28	Tlaxcala	748	1.07
29	Veracruz	1 265	1.80
30	Yucatán	113	0.16
31	Zacatecas	239	0.34
	Naturalizados	5	0.01
	Doble nacionalidad	34	0.05

FUENTE: Elaborado por la DEOyGE con base en información recopilada por los órganos desconcentrados del IEDF.

### Niveles de participación electoral global por sección, según sexo y grandes grupos de edad de los votantes



FUENTE: Elaborado por la DEOyGE con base en información recopilada por los órganos desconcentrados del IEDF.

# Distrito XVI

## Participación por sexo y grupo de edad

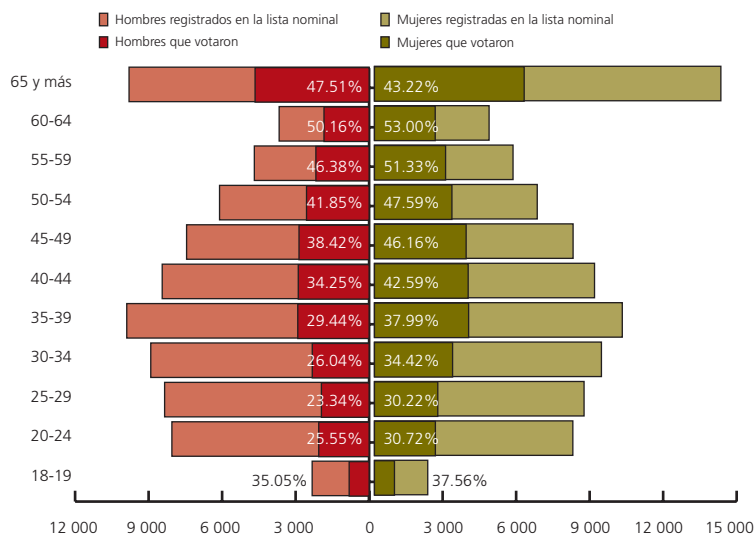

FUENTE: Elaborado por la DEOyGE con base en información recopilada por los órganos desconcentrados del IEDF y el RFE-IFE. Lista nominal con fecha de corte al 18 de mayo de 2009.

## Aspectos relevantes de los votantes según sexo

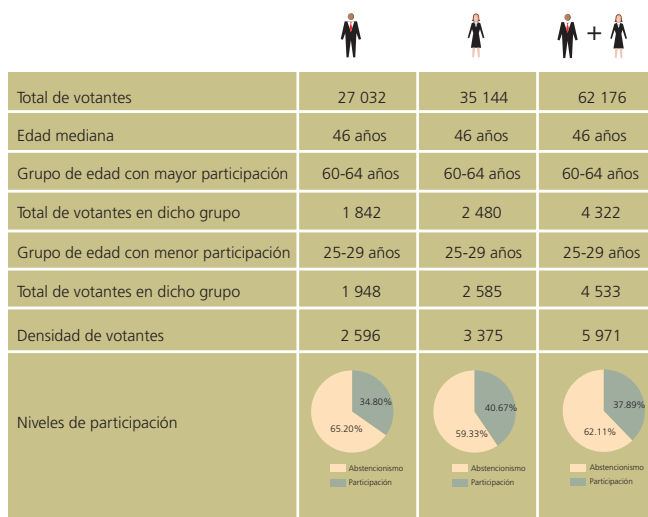

FUENTE: Elaborado por la DEOyGE con base en información recopilada por los órganos desconcentrados del IEDF y el RFE-IFE. Lista nominal con fecha de corte al 18 de mayo de 2009.

## Composición de la lista nominal, participación y proporcionalidad por sexo y grupo de edad

Grupo de edad	Sexo						Total			Índice de masculinidad <sup>1</sup>	Proporción de votantes <sup>2</sup>
	Hombres			Mujeres			Lista nominal	Votantes	Participación (%)		
	Lista nominal	Votantes	Participación (%)	Lista nominal	Votantes	Participación (%)					
18-19	2 325	815	35.05	2 175	817	37.56	4 500	1 632	36.27	107	100
20-24	8 050	2 057	25.55	8 097	2 487	30.72	16 147	4 544	28.14	99	83
25-29	8 347	1 948	23.34	8 555	2 585	30.22	16 902	4 533	26.82	98	75
30-34	8 912	2 321	26.04	9 264	3 189	34.42	18 176	5 510	30.31	96	73
35-39	9 892	2 912	29.44	10 115	3 843	37.99	20 007	6 755	33.76	98	76
40-44	8 445	2 892	34.25	8 982	3 825	42.59	17 427	6 717	38.54	94	76
45-49	7 450	2 862	38.42	8 107	3 742	46.16	15 557	6 604	42.45	92	76
50-54	6 105	2 555	41.85	6 644	3 162	47.59	12 749	5 717	44.84	92	81
55-59	4 685	2 173	46.38	5 656	2 903	51.33	10 341	5 076	49.09	83	75
60-64	3 672	1 842	50.16	4 679	2 480	53.00	8 351	4 322	51.75	78	74
65 y más	9 798	4 655	47.51	14 138	6 111	43.22	23 936	10 766	44.98	69	76
Total	77 681	27 032	34.80	86 412	35 144	40.67	164 093	62 176	37.89	90	77

<sup>1</sup> Cantidad de hombres registrados en la lista nominal por cada 100 mujeres.

<sup>2</sup> Cantidad de hombres que votaron por cada 100 mujeres que lo hicieron.

NOTA: Las cifras correspondientes a la lista nominal incluyen los ajustes realizados a la misma. En este distrito electoral se excluyeron 2 773 ciudadanos.

FUENTE: Elaborado por la DEOyGE con base en información proporcionada por el RFE-IFE. Lista nominal con fecha de corte al 18 de mayo de 2009.

Votantes en el Distrito XVI según nacidos en el Distrito Federal o en otra entidad

Distrito XVI	Cantidad
Nacidos en el D.F.	47 679
Nacidos en otra entidad	14 497
Total	62 176

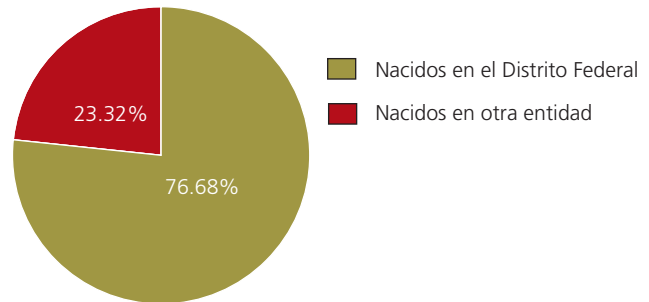

Distribución de los votantes en el Distrito XVI según la entidad de origen

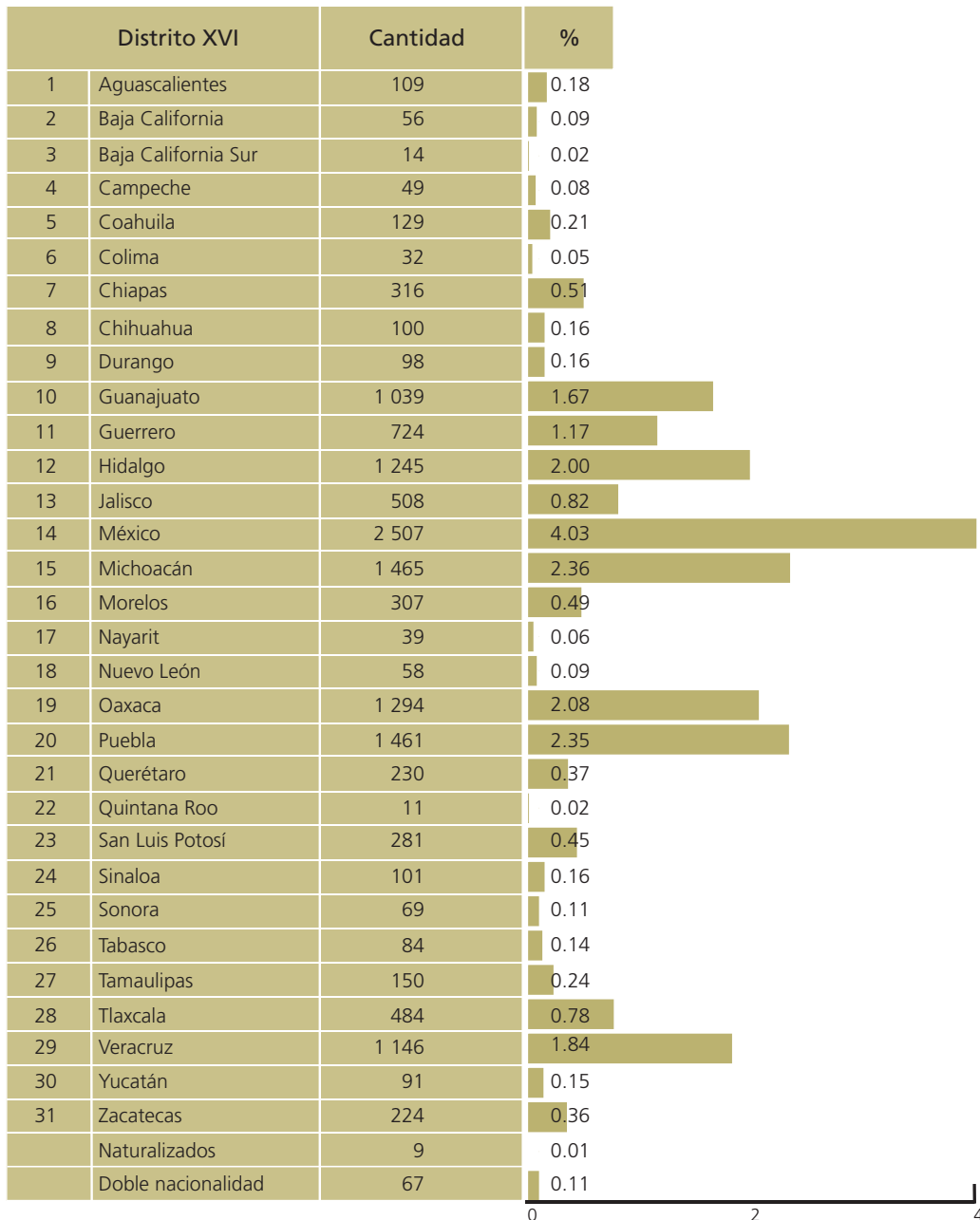

FUENTE: Elaborado por la DEOyGE con base en información recopilada por los órganos desconcentrados del IEDF.

### Niveles de participación electoral global por sección, según sexo y grandes grupos de edad de los votantes



FUENTE: Elaborado por la DEOyGE con base en información recopilada por los órganos desconcentrados del IEDF.

# Distrito XVII

## Participación por sexo y grupo de edad

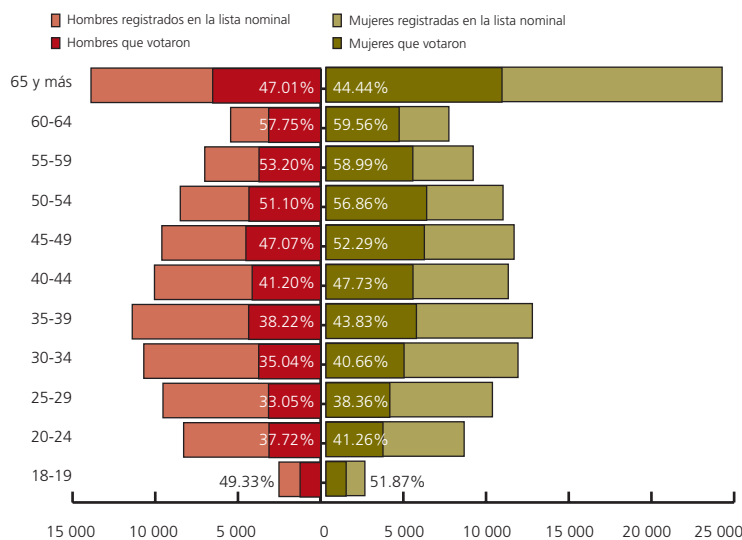

FUENTE: Elaborado por la DEOyGE con base en información recopilada por los órganos desconcentrados del IEDF y el RFE-IFE. Lista nominal con fecha de corte al 18 de mayo de 2009.

## Aspectos relevantes de los votantes según sexo

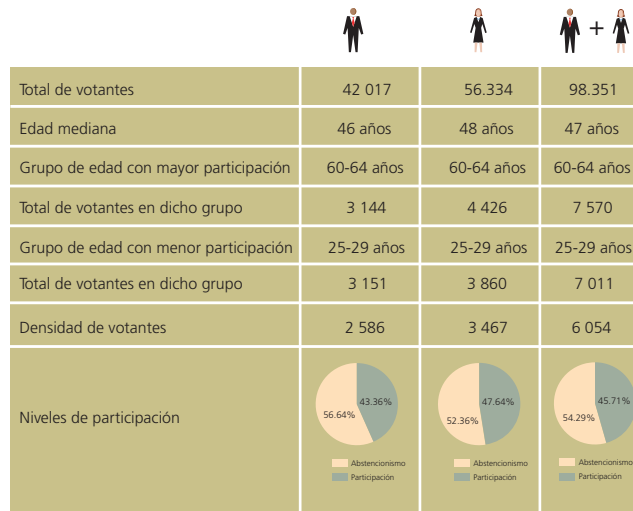

FUENTE: Elaborado por la DEOyGE con base en información recopilada por los órganos desconcentrados del IEDF y el RFE-IFE. Lista nominal con fecha de corte al 18 de mayo de 2009.

## Composición de la lista nominal, participación y proporcionalidad por sexo y grupo de edad

Grupo de edad	Sexo						Total			Índice de masculinidad <sup>1</sup>	Proporción de votantes <sup>2</sup>
	Hombres			Mujeres			Lista nominal	Votantes	Participación (%)		
	Lista nominal	Votantes	Participación (%)	Lista nominal	Votantes	Participación (%)					
18-19	2 520	1 243	49.33	2 352	1 220	51.87	4 872	2 463	50.55	107	102
20-24	8 285	3 125	37.72	8 354	3 447	41.26	16 639	6 572	39.50	99	91
25-29	9 533	3 151	33.05	10 063	3 860	38.36	19 596	7 011	35.78	95	82
30-34	10 694	3 747	35.04	11 611	4 721	40.66	22 305	8 468	37.96	92	79
35-39	11 392	4 354	38.22	12 479	5 469	43.83	23 871	9 823	41.15	91	80
40-44	10 048	4 140	41.20	11 022	5 261	47.73	21 070	9 401	44.62	91	79
45-49	9 602	4 520	47.07	11 374	5 948	52.29	20 976	10 468	49.90	84	76
50-54	8 487	4 337	51.10	10 706	6 087	56.86	19 193	10 424	54.31	79	71
55-59	7 008	3 728	53.20	8 901	5 251	58.99	15 909	8 979	56.44	79	71
60-64	5 444	3 144	57.75	7 431	4 426	59.56	12 875	7 570	58.80	73	71
65 y más	13 886	6 528	47.01	23 952	10 644	44.44	37 838	17 172	45.38	58	61
Total	96 899	42 017	43.36	118 245	56 334	47.64	215 144	98 351	45.71	82	75

<sup>1</sup> Cantidad de hombres registrados en la lista nominal por cada 100 mujeres.

<sup>2</sup> Cantidad de hombres que votaron por cada 100 mujeres que lo hicieron.

NOTA: Las cifras correspondientes a la lista nominal incluyen los ajustes realizados a la misma. En este distrito electoral se excluyeron 16 659 ciudadanos.

FUENTE: Elaborado por la DEOyGE con base en información proporcionada por RFE-IFE. Lista nominal con fecha de corte al 18 de mayo de 2009.

### Votantes en el Distrito XVII según nacidos en el Distrito Federal o en otra entidad

Distrito XVII	Cantidad
Nacidos en el D.F.	72 703
Nacidos en otra entidad	25 648
Total	98 351

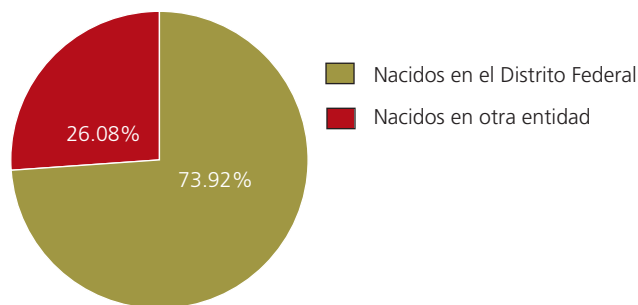

### Distribución de los votantes en el Distrito XVII según la entidad de origen

Distrito XVII		Cantidad	%
1	Aguascalientes	201	0.20
2	Baja California	205	0.21
3	Baja California Sur	43	0.04
4	Campeche	134	0.14
5	Coahuila	474	0.48
6	Colima	100	0.10
7	Chiapas	969	0.99
8	Chihuahua	438	0.45
9	Durango	275	0.28
10	Guanajuato	1 124	1.14
11	Guerrero	1 261	1.27
12	Hidalgo	1 880	1.91
13	Jalisco	1 272	1.29
14	México	3 018	3.07
15	Michoacán	1 979	2.01
16	Morelos	556	0.57
17	Nayarit	173	0.18
18	Nuevo León	317	0.32
19	Oaxaca	1 697	1.73
20	Puebla	2 262	2.30
21	Querétaro	283	0.29
22	Quintana Roo	33	0.03
23	San Luis Potosí	519	0.53
24	Sinaloa	502	0.51
25	Sonora	306	0.31
26	Tabasco	343	0.35
27	Tamaulipas	544	0.55
28	Tlaxcala	515	0.52
29	Veracruz	2 730	2.78
30	Yucatán	390	0.40
31	Zacatecas	335	0.34
	Naturalizados	104	0.11
	Doble nacionalidad	666	0.68

FUENTE: Elaborado por la DEOYGE con base en información recopilada por los órganos desconcentrados del IEDF.

### Niveles de participación electoral global por sección, según sexo y grandes grupos de edad de los votantes



FUENTE: Elaborado por la DEOyG con base en información recopilada por los órganos desconcentrados del IEDF.



# Distrito XVIII

## Participación por sexo y grupo de edad

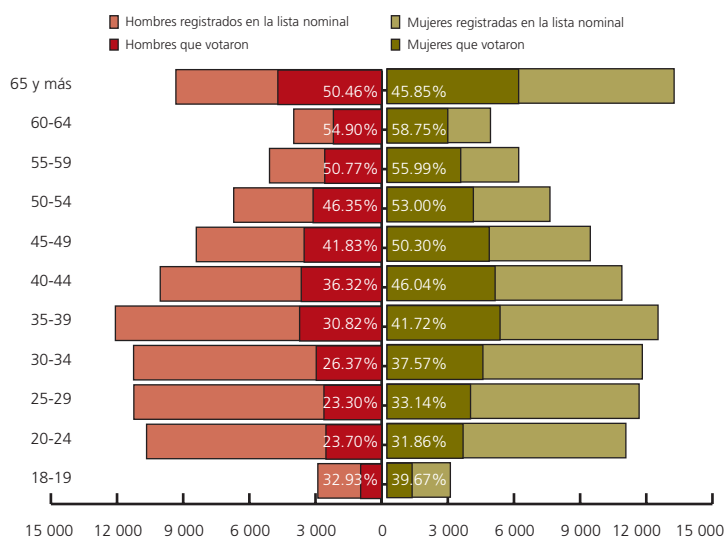

FUENTE: Elaborado por la DEOyGE con base en información recopilada por los órganos desconcentrados del IEDF y el RFE-IFE. Lista nominal con fecha de corte al 18 de mayo de 2009.

## Aspectos relevantes de los votantes según sexo

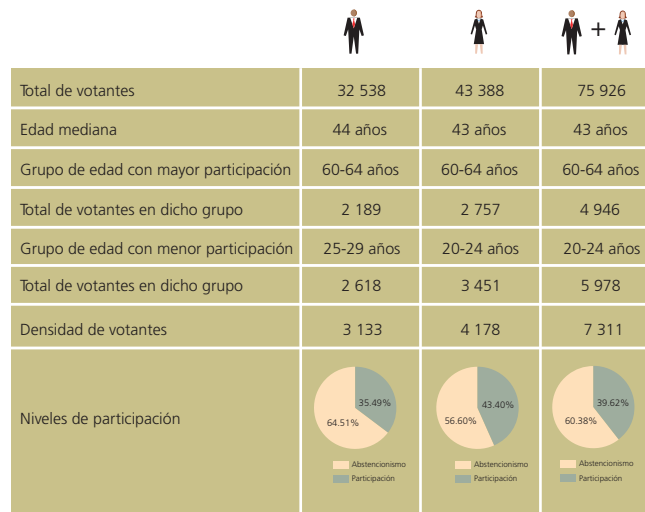

FUENTE: Elaborado por la DEOyGE con base en información recopilada por los órganos desconcentrados del IEDF y el RFE-IFE. Lista nominal con fecha de corte al 18 de mayo de 2009.

## Composición de la lista nominal, participación y proporcionalidad por sexo y grupo de edad

Grupo de edad	Sexo						Total			Índice de masculinidad <sup>1</sup> (%)	Proporción de votantes <sup>2</sup>
	Hombres			Mujeres			Lista nominal	Votantes	Participación (%)		
	Lista nominal	Votantes	Participación (%)	Lista nominal	Votantes	Participación (%)					
18-19	2 894	953	32.93	2 874	1 140	39.67	5 768	2 093	36.29	101	84
20-24	10 661	2 527	23.70	10 833	3 451	31.86	21 494	5 978	27.81	98	73
25-29	11 238	2 618	23.30	11 434	3 789	33.14	22 672	6 407	28.26	98	69
30-34	11 250	2 967	26.37	11 579	4 350	37.57	22 829	7 317	32.05	97	68
35-39	12 075	3 721	30.82	12 292	5 128	41.72	24 367	8 849	36.32	98	73
40-44	10 041	3 647	36.32	10 652	4 904	46.04	20 693	8 551	41.32	94	74
45-49	8 406	3 516	41.83	9 220	4 638	50.30	17 626	8 154	46.26	91	76
50-54	6 710	3 110	46.35	7 391	3 917	53.00	14 101	7 027	49.83	91	79
55-59	5 086	2 582	50.77	5 973	3 344	55.99	11 059	5 926	53.59	85	77
60-64	3 987	2 189	54.90	4 693	2 757	58.75	8 680	4 946	56.98	85	79
65 y más	9 331	4 708	50.46	13 021	5 970	45.85	22 352	10 678	47.77	72	79
Total	91 679	32 538	35.49	99 962	43 388	43.40	191 641	75 926	39.62	92	75

<sup>1</sup> Cantidad de hombres registrados en la lista nominal por cada 100 mujeres.

<sup>2</sup> Cantidad de hombres que votaron por cada 100 mujeres que lo hicieron.

FUENTE: Elaborado por la DEOyGE con base en información proporcionada por el RFE-IFE. Lista nominal con fecha de corte al 18 de mayo de 2009.

### Votantes en el Distrito XVIII según nacidos en el Distrito Federal o en otra entidad

Distrito XVIII	Cantidad
Nacidos en el D.F.	56 430
Nacidos en otra entidad	19 496
Total	75 926

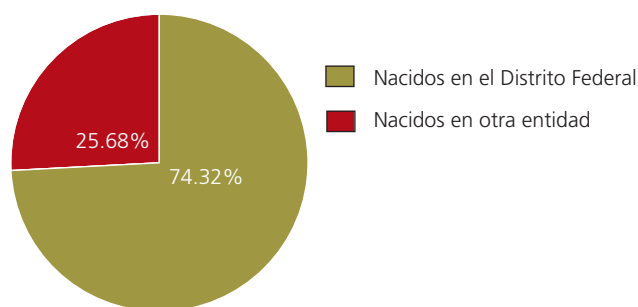

### Distribución de los votantes en el Distrito XVIII según la entidad de origen

Distrito XVIII		Cantidad	%
1	Aguascalientes	50	0.07
2	Baja California	41	0.05
3	Baja California Sur	8	0.01
4	Campeche	24	0.03
5	Coahuila	77	0.10
6	Colima	16	0.02
7	Chiapas	245	0.32
8	Chihuahua	84	0.11
9	Durango	87	0.11
10	Guanajuato	1 854	2.44
11	Guerrero	843	1.11
12	Hidalgo	1 466	1.94
13	Jalisco	553	0.73
14	México	5 224	6.88
15	Michoacán	2 721	3.58
16	Morelos	245	0.32
17	Nayarit	21	0.03
18	Nuevo León	50	0.07
19	Oaxaca	1 446	1.90
20	Puebla	1 611	2.12
21	Querétaro	521	0.69
22	Quintana Roo	5	0.01
23	San Luis Potosí	288	0.38
24	Sinaloa	65	0.09
25	Sonora	27	0.04
26	Tabasco	47	0.06
27	Tamaulipas	93	0.12
28	Tlaxcala	445	0.59
29	Veracruz	1 021	1.34
30	Yucatán	47	0.06
31	Zacatecas	227	0.30
	Naturalizados	8	0.01
	Doble nacionalidad	36	0.05

FUENTE: Elaborado por la DEOYGE con base en información recopilada por los órganos desconcentrados del IEDF.

### Niveles de participación electoral global por sección, según sexo y grandes grupos de edad de los votantes

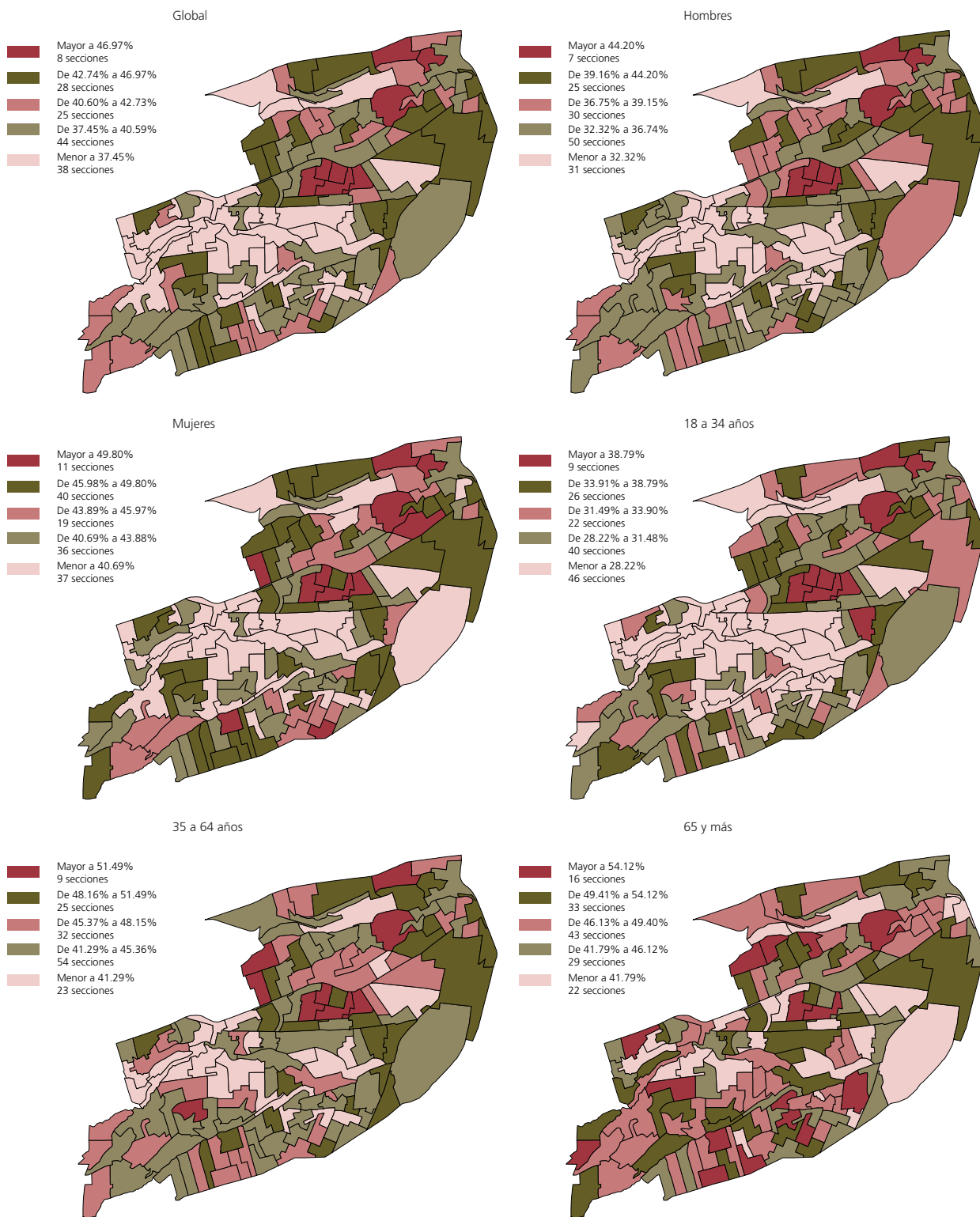

FUENTE: Elaborado por la DEOGE con base en información recopilada por los órganos desconcentrados del IEDF.

# Distrito XIX

## Participación por sexo y grupo de edad

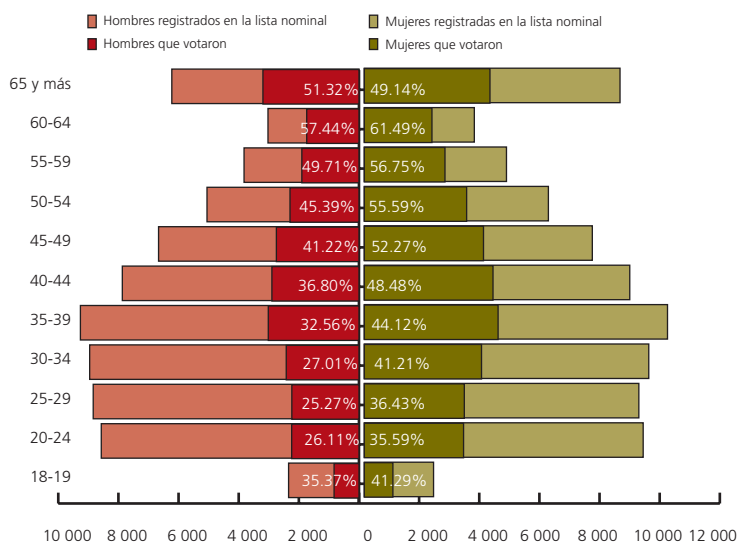

FUENTE: Elaborado por la DEOyGE con base en información recopilada por los órganos desconcentrados del IEDF y el RFE-IFE. Lista nominal con fecha de corte al 18 de mayo de 2009.

## Aspectos relevantes de los votantes según sexo

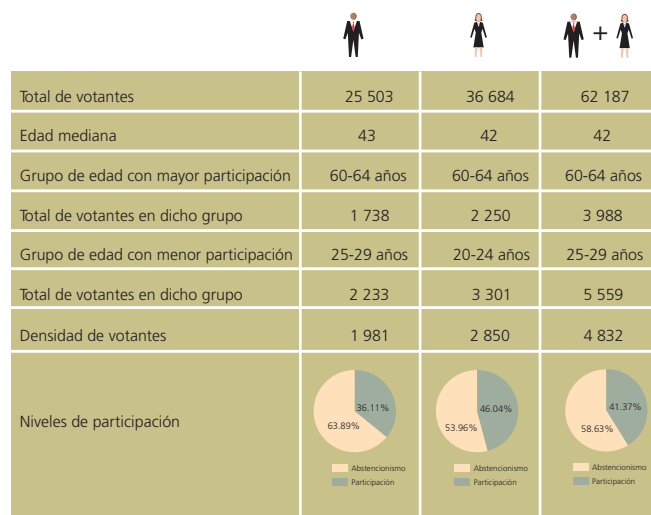

FUENTE: Elaborado por la DEOyGE con base en información recopilada por los órganos desconcentrados del IEDF y el RFE-IFE. Lista nominal con fecha de corte al 18 de mayo de 2009.

## Composición de la lista nominal, participación y proporcionalidad por sexo y grupo de edad

Grupo de edad	Sexo						Total			Índice de masculinidad <sup>1</sup>	Proporción de votantes <sup>2</sup>
	Hombres			Mujeres			Lista nominal	Votantes	Participación (%)		
	Lista nominal	Votantes	Participación (%)	Lista nominal	Votantes	Participación (%)					
18-19	2 341	828	35.37	2 303	951	41.29	4 644	1 779	38.31	102	87
20-24	8 570	2 238	26.11	9 274	3 301	35.59	17 844	5 539	31.04	92	68
25-29	8 838	2 233	25.27	9 130	3 326	36.43	17 968	5 559	30.94	97	67
30-34	8 956	2 419	27.01	9 460	3 898	41.21	18 416	6 317	34.30	95	62
35-39	9 264	3 016	32.56	10 083	4 449	44.12	19 347	7 465	38.58	92	68
40-44	7 870	2 896	36.80	8 828	4 280	48.48	16 698	7 176	42.98	89	68
45-49	6 665	2 747	41.22	7 583	3 964	52.27	14 248	6 711	47.10	88	69
50-54	5 054	2 294	45.39	6 122	3 403	55.59	11 176	5 697	50.98	83	67
55-59	3 822	1 900	49.71	4 728	2 683	56.75	8 550	4 583	53.60	81	71
60-64	3 026	1 738	57.44	3 659	2 250	61.49	6 685	3 988	59.66	83	77
65 y más	6 224	3 194	51.32	8 504	4 179	49.14	14 728	7 373	50.06	73	76
Total	70 630	25 503	36.11	79 674	36 684	46.04	150 304	62 187	41.37	89	70

<sup>1</sup> Cantidad de hombres registrados en la lista nominal por cada 100 mujeres.

<sup>2</sup> Cantidad de hombres que votaron por cada 100 mujeres que lo hicieron.

FUENTE: Elaborado por la DEOyGE con base en información proporcionada por el RFE-IFE. Lista nominal con fecha de corte al 18 de mayo de 2009.

### Votantes en el Distrito XIX según nacidos en el Distrito Federal o en otra entidad

Distrito XIX	Cantidad
Nacidos en el D.F.	41 457
Nacidos en otra entidad	20 730
Total	62 187

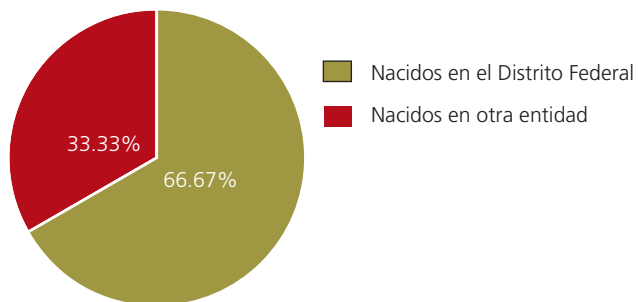

### Distribución de los votantes en el Distrito XIX según la entidad de origen

Distrito XIX	Cantidad	%
1 Aguascalientes	62	0.10
2 Baja California	29	0.05
3 Baja California Sur	1	0.00
4 Campeche	32	0.05
5 Coahuila	64	0.10
6 Colima	15	0.02
7 Chiapas	404	0.65
8 Chihuahua	50	0.08
9 Durango	61	0.10
10 Guanajuato	1 310	2.11
11 Guerrero	1 106	1.79
12 Hidalgo	1 483	2.38
13 Jalisco	426	0.69
14 México	4 570	7.35
15 Michoacán	1 671	2.69
16 Morelos	311	0.50
17 Nayarit	31	0.05
18 Nuevo León	40	0.06
19 Oaxaca	2 590	4.16
20 Puebla	2 943	4.73
21 Querétaro	274	0.44
22 Quintana Roo	5	0.01
23 San Luis Potosí	323	0.52
24 Sinaloa	46	0.07
25 Sonora	18	0.03
26 Tabasco	78	0.13
27 Tamaulipas	89	0.14
28 Tlaxcala	780	1.25
29 Veracruz	1 590	2.56
30 Yucatán	73	0.12
31 Zacatecas	239	0.38
Naturalizados	3	0.00
Doble nacionalidad	13	0.02

FUENTE: Elaborado por la DEOYGE con base en información recopilada por los órganos desconcentrados del IEDF.

### Niveles de participación electoral global por sección, según sexo y grandes grupos de edad de los votantes



FUENTE: Elaborado por la DEOYGE con base en información recopilada por los órganos desconcentrados del IEDF.

# Distrito XX

## Participación por sexo y grupo de edad

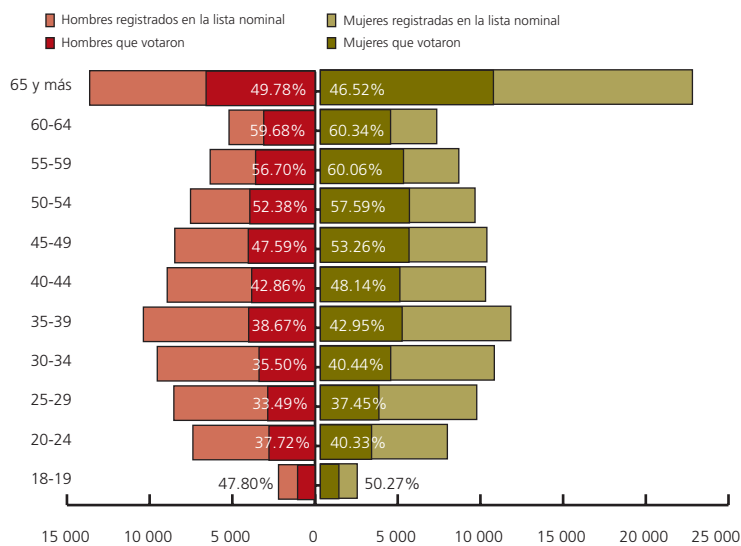

FUENTE: Elaborado por la DEOyGE con base en información recopilada por los órganos desconcentrados del IEDF y el RFE-IFE. Lista nominal con fecha de corte al 18 de mayo de 2009.

## Aspectos relevantes de los votantes según sexo

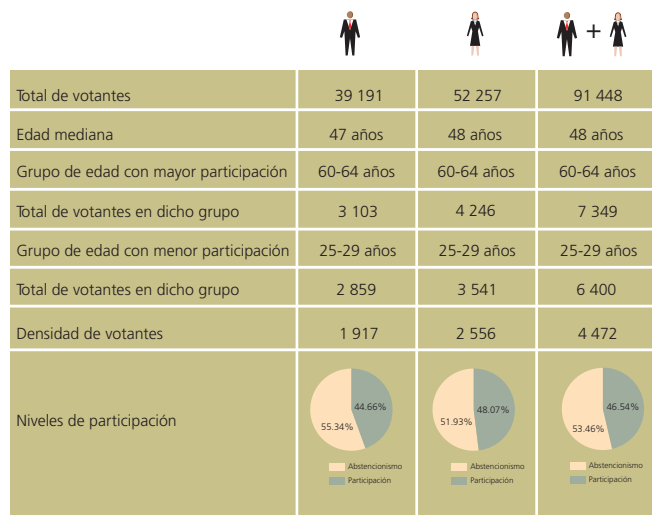

FUENTE: Elaborado por la DEOyGE con base en información recopilada por los órganos desconcentrados del IEDF y el RFE-IFE. Lista nominal con fecha de corte al 18 de mayo de 2009.

## Composición de la lista nominal, participación y proporcionalidad por sexo y grupo de edad

Grupo de edad	Sexo						Total			Índice de masculinidad <sup>1</sup>	Proporción de votantes <sup>2</sup>
	Hombres			Mujeres			Lista nominal	Votantes	Participación (%)		
	Lista nominal	Votantes	Participación (%)	Lista nominal	Votantes	Participación (%)					
18-19	2 207	1 055	47.80	2 230	1 121	50.27	4 437	2 176	49.04	99	94
20-24	7 384	2 785	37.72	7 680	3 097	40.33	15 064	5 882	39.05	96	90
25-29	8 536	2 859	33.49	9 456	3 541	37.45	17 992	6 400	35.57	90	81
30-34	9 538	3 386	35.50	10 519	4 254	40.44	20 057	7 640	38.09	91	80
35-39	10 378	4 013	38.67	11 517	4 947	42.95	21 895	8 960	40.92	90	81
40-44	8 937	3 830	42.86	9 989	4 809	48.14	18 926	8 639	45.65	89	80
45-49	8 480	4 036	47.59	10 069	5 363	53.26	18 549	9 399	50.67	84	75
50-54	7 528	3 943	52.38	9 353	5 386	57.59	16 881	9 329	55.26	80	73
55-59	6 339	3 594	56.70	8 372	5 028	60.06	14 711	8 622	58.61	76	71
60-64	5 199	3 103	59.68	7 037	4 246	60.34	12 236	7 349	60.06	74	73
65 y más	13 233	6 587	49.78	22 497	10 465	46.52	35 730	17 052	47.72	59	63
Total	87 759	39 191	44.66	108 719	52 257	48.07	196 478	91 448	46.54	81	75

<sup>1</sup> Cantidad de hombres registrados en la lista nominal por cada 100 mujeres.

<sup>2</sup> Cantidad de hombres que votaron por cada 100 mujeres que lo hicieron.

NOTA: Las cifras correspondientes a la lista nominal incluyen los ajustes realizados a la misma. En este distrito electoral se excluyeron 5 721 ciudadanos.

FUENTE: Elaborado por la DEOyGE con base en información proporcionada por el RFE-IFE. Lista nominal con fecha de corte al 18 de mayo de 2009.

Votantes en el Distrito XX según nacidos en el Distrito Federal o en otra entidad

Distrito XX	Cantidad
Nacidos en el D.F.	67 345
Nacidos en otra entidad	24 103
Total	91 448

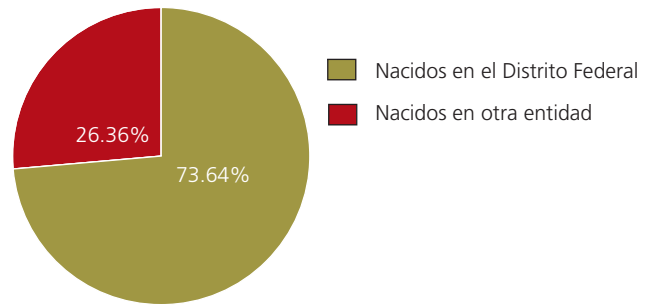

Distribución de los votantes en el Distrito XX según la entidad de origen

Distrito XX		Cantidad	%
1	Aguascalientes	235	0.26
2	Baja California	230	0.25
3	Baja California Sur	45	0.05
4	Campeche	118	0.13
5	Coahuila	498	0.54
6	Colima	89	0.10
7	Chiapas	698	0.76
8	Chihuahua	548	0.60
9	Durango	333	0.36
10	Guanajuato	1 250	1.37
11	Guerrero	969	1.06
12	Hidalgo	1 460	1.60
13	Jalisco	1 327	1.46
14	México	2 760	3.02
15	Michoacán	1 748	1.91
16	Morelos	438	0.48
17	Nayarit	144	0.16
18	Nuevo León	407	0.45
19	Oaxaca	1 351	1.48
20	Puebla	2 013	2.20
21	Querétaro	324	0.35
22	Quintana Roo	27	0.03
23	San Luis Potosí	591	0.65
24	Sinaloa	598	0.65
25	Sonora	379	0.41
26	Tabasco	249	0.27
27	Tamaulipas	596	0.65
28	Tlaxcala	441	0.48
29	Veracruz	2 242	2.45
30	Yucatán	345	0.38
31	Zacatecas	370	0.40
	Naturalizados	180	0.20
	Doble nacionalidad	1 100	1.20

FUENTE: Elaborado por la DEOYGE con base en información recopilada por los órganos desconcentrados del IEDF.



### Niveles de participación electoral global por sección, según sexo y grandes grupos de edad de los votantes

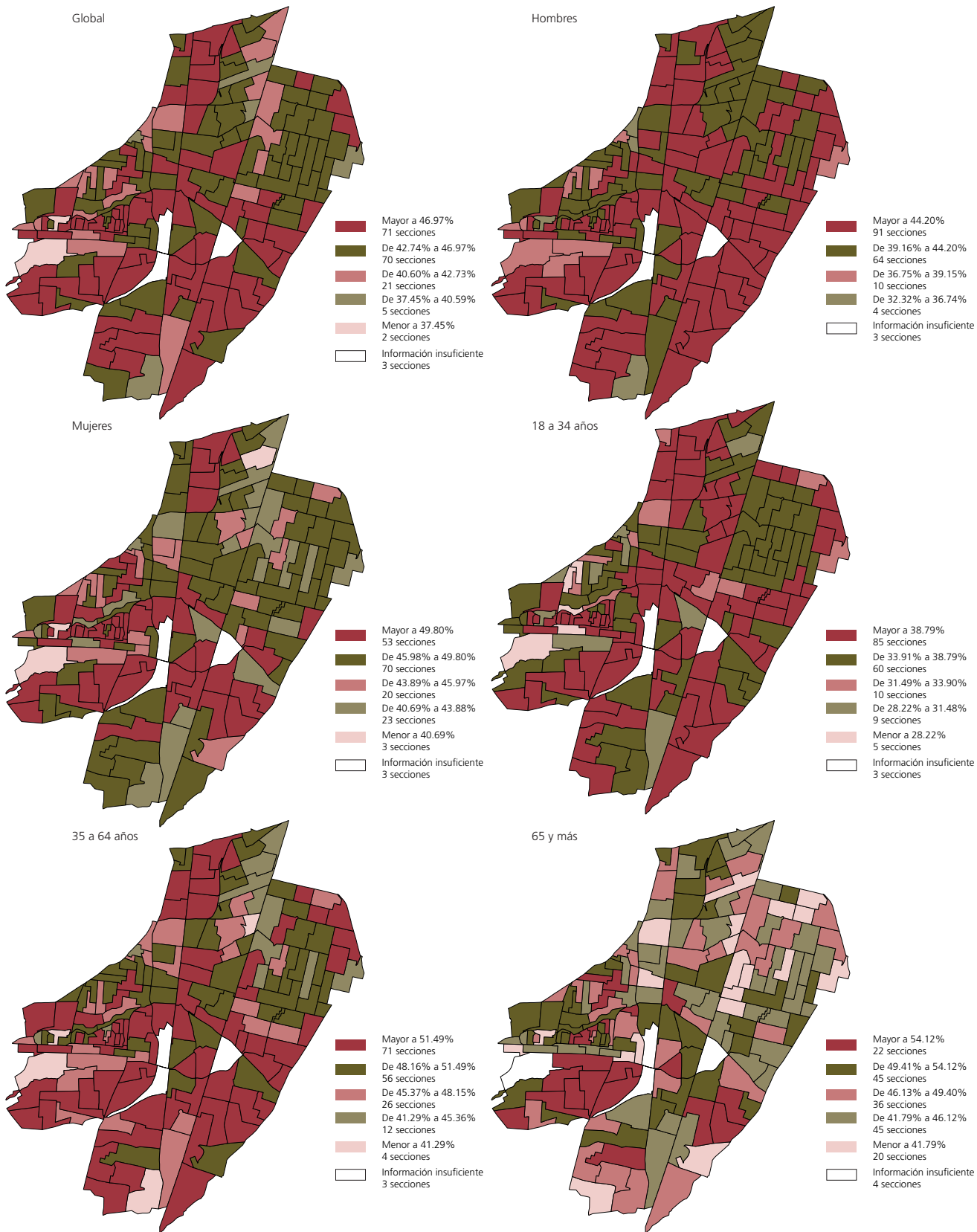

FUENTE: Elaborado por la DEOYGE con base en información recopilada por los órganos desconcentrados del IEDF.

# Distrito XXI

## Participación por sexo y grupo de edad

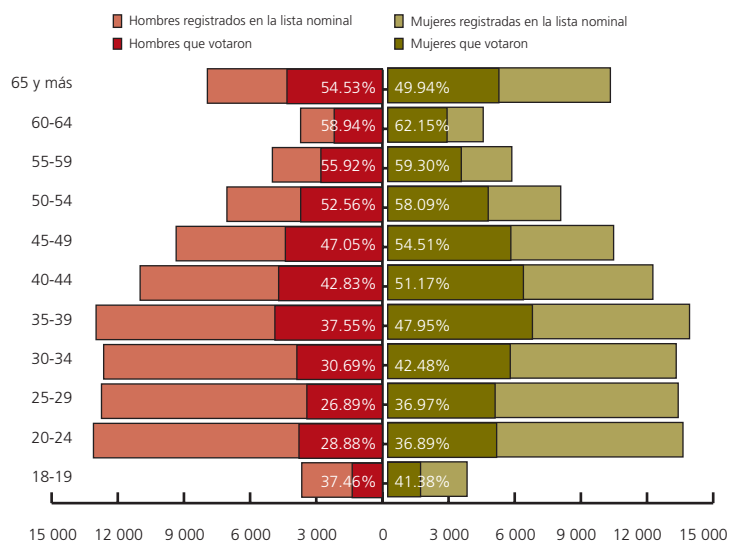

FUENTE: Elaborado por la DEOyGE con base en información recopilada por los órganos desconcentrados del IEDF y el RFE-IFE. Lista nominal con fecha de corte al 18 de mayo de 2009.

## Aspectos relevantes de los votantes según sexo

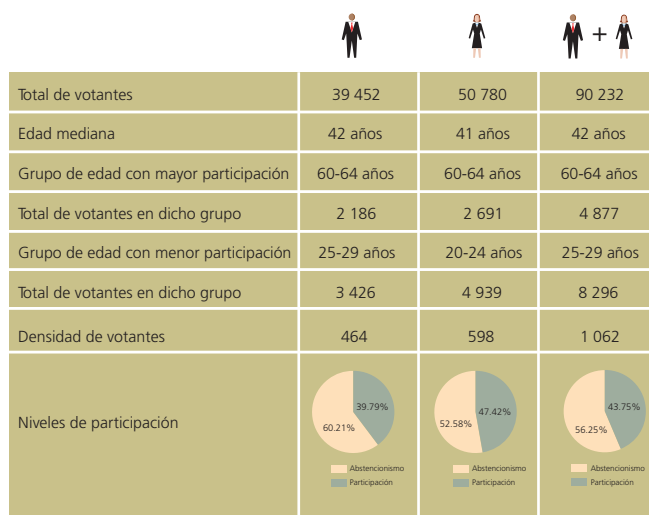

FUENTE: Elaborado por la DEOyGE con base en información recopilada por los órganos desconcentrados del IEDF y el RFE-IFE. Lista nominal con fecha de corte al 18 de mayo de 2009.

## Composición de la lista nominal, participación y proporcionalidad por sexo y grupo de edad

Grupo de edad	Sexo						Total			Índice de masculinidad <sup>1</sup>	Proporción de votantes <sup>2</sup>
	Hombres			Mujeres			Lista nominal	Votantes	Participación (%)		
	Lista nominal	Votantes	Participación (%)	Lista nominal	Votantes	Participación (%)					
18-19	3 657	1 370	37.46	3 598	1 489	41.38	7 255	2 859	39.41	102	92
20-24	13 103	3 784	28.88	13 389	4 939	36.89	26 492	8 723	32.93	98	77
25-29	12 739	3 426	26.89	13 172	4 870	36.97	25 911	8 296	32.02	97	70
30-34	12 641	3 879	30.69	13 082	5 557	42.48	25 723	9 436	36.68	97	70
35-39	12 984	4 876	37.55	13 686	6 562	47.95	26 670	11 438	42.89	95	74
40-44	10 987	4 706	42.83	12 024	6 153	51.17	23 011	10 859	47.19	91	76
45-49	9 353	4 401	47.05	10 243	5 583	54.51	19 596	9 984	50.95	91	79
50-54	7 051	3 706	52.56	7 845	4 557	58.09	14 896	8 263	55.47	90	81
55-59	4 989	2 790	55.92	5 627	3 337	59.30	10 616	6 127	57.71	89	84
60-64	3 709	2 186	58.94	4 330	2 691	62.15	8 039	4 877	60.67	86	81
65 y más	7 937	4 328	54.53	10 097	5 042	49.94	18 034	9 370	51.96	79	86
Total	99 150	39 452	39.79	107 093	50 780	47.42	206 243	90 232	43.75	93	78

<sup>1</sup> Cantidad de hombres registrados en la lista nominal por cada 100 mujeres.

<sup>2</sup> Cantidad de hombres que votaron por cada 100 mujeres que lo hicieron.

NOTA: Las cifras correspondientes a la lista nominal incluyen los ajustes realizados a la misma. En este distrito electoral se excluyeron 6 752 ciudadanos.

FUENTE: Elaborado por la DEOyGE con base en información proporcionada por el RFE-IFE. Lista nominal con fecha de corte al 18 de mayo de 2009.

Votantes en el Distrito XXI según nacidos en el Distrito Federal o en otra entidad

Distrito XXI	Cantidad
Nacidos en el D.F.	67 319
Nacidos en otra entidad	22 913
Total	90 232

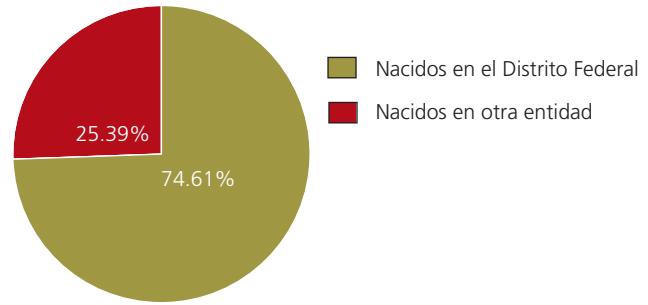

Distribución de los votantes en el Distrito XXI según la entidad de origen

Distrito XXI	Cantidad	%
1 Aguascalientes	49	0.05
2 Baja California	58	0.06
3 Baja California Sur	17	0.02
4 Campeche	21	0.02
5 Coahuila	126	0.14
6 Colima	30	0.03
7 Chiapas	314	0.35
8 Chihuahua	124	0.14
9 Durango	93	0.10
10 Guanajuato	1 635	1.82
11 Guerrero	784	0.87
12 Hidalgo	1 406	1.57
13 Jalisco	466	0.52
14 México	7 085	7.85
15 Michoacán	3 002	3.33
16 Morelos	247	0.27
17 Nayarit	38	0.04
18 Nuevo León	148	0.16
19 Oaxaca	1 461	1.62
20 Puebla	1 840	2.04
21 Querétaro	672	0.74
22 Quintana Roo	15	0.02
23 San Luis Potosí	381	0.42
24 Sinaloa	97	0.11
25 Sonora	90	0.10
26 Tabasco	81	0.09
27 Tamaulipas	145	0.16
28 Tlaxcala	412	0.46
29 Veracruz	1 411	1.56
30 Yucatán	48	0.05
31 Zacatecas	225	0.25
Naturalizados	103	0.11
Doble nacionalidad	289	0.32

FUENTE: Elaborado por la DEOYGE con base en información recopilada por los órganos desconcentrados del IEDF.

### Niveles de participación electoral global por sección, según sexo y grandes grupos de edad de los votantes

Global

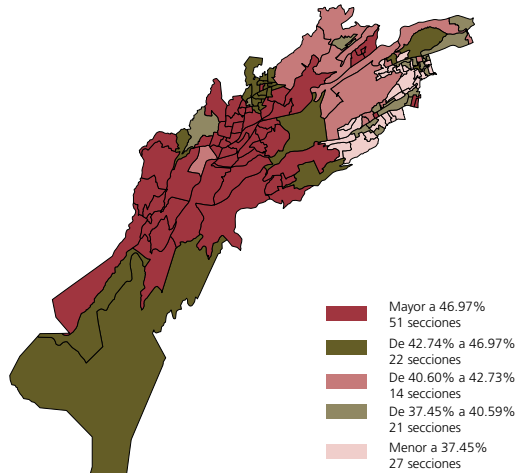

Hombres

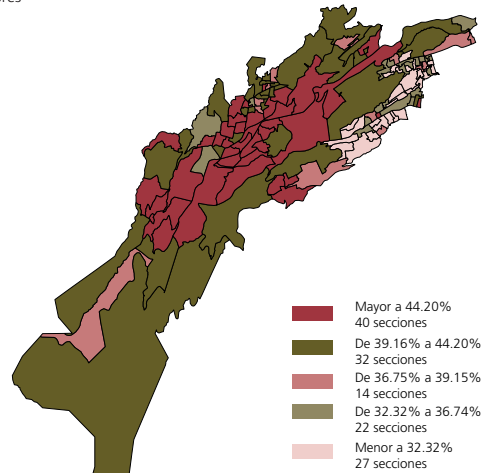

Mujeres

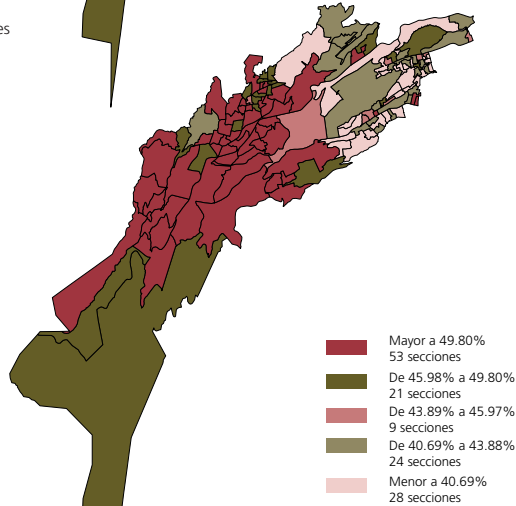

18 a 34 años

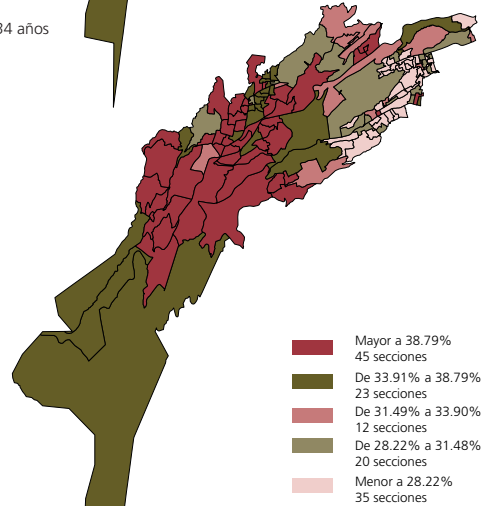

35 a 64 años

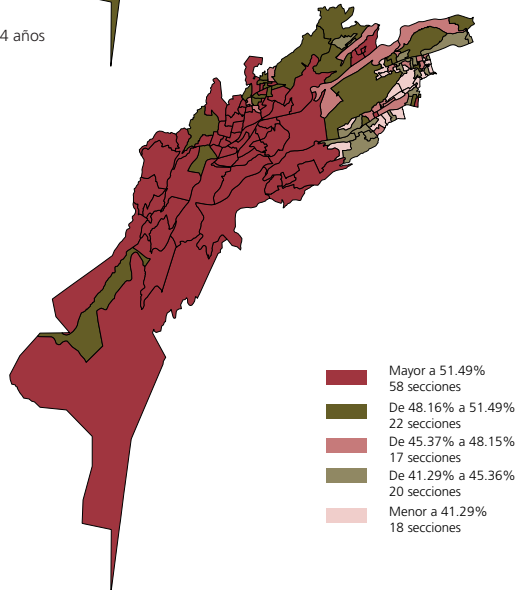

65 y más

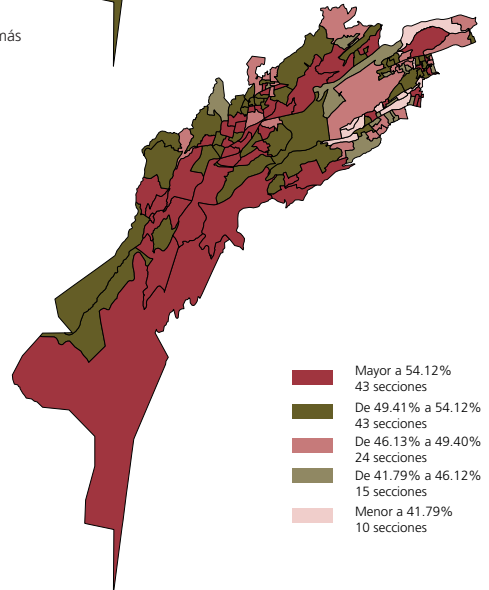

FUENTE: Elaborado por la DEOYGE con base en información recopilada por los órganos desconcentrados del IEDF.

# Distrito XXII

## Participación por sexo y grupo de edad

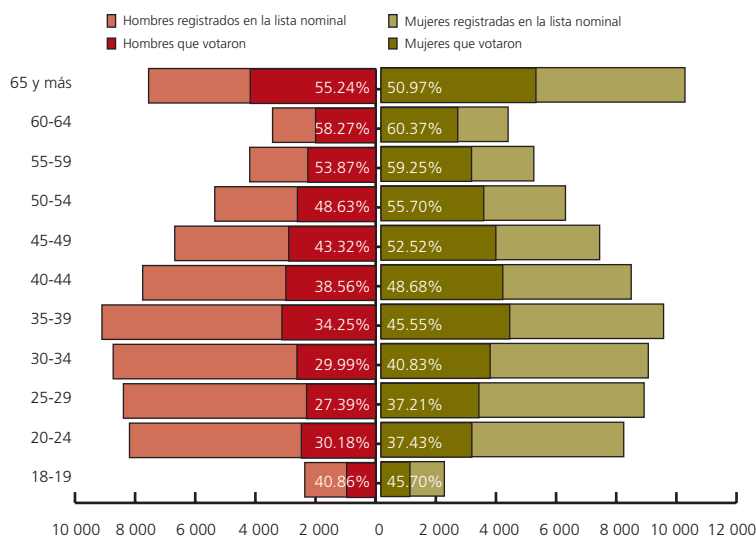

FUENTE: Elaborado por la DEOyGE con base en información recopilada por los órganos desconcentrados del IEDF y el RFE-IFE. Lista nominal con fecha de corte al 18 de mayo de 2009.

## Aspectos relevantes de los votantes según sexo

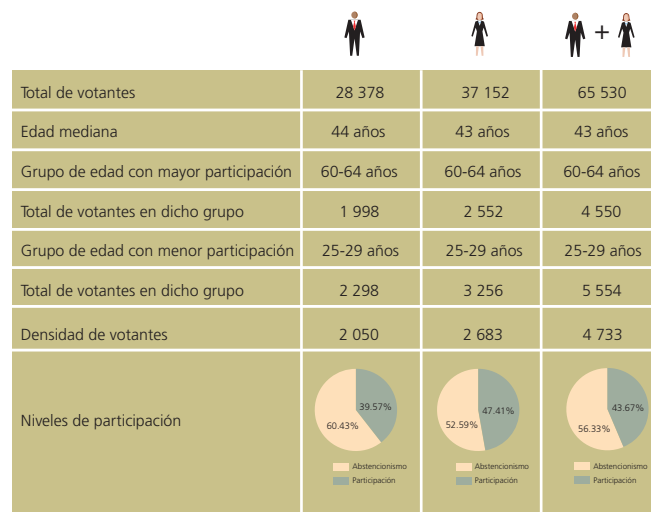

FUENTE: Elaborado por la DEOyGE con base en información recopilada por los órganos desconcentrados del IEDF y el RFE-IFE. Lista nominal con fecha de corte al 18 de mayo de 2009.

## Composición de la lista nominal, participación y proporcionalidad por sexo y grupo de edad

Grupo de edad	Sexo						Total			Índice de masculinidad <sup>1</sup> (%)	Proporción de votantes <sup>2</sup>
	Hombres			Mujeres			Lista nominal	Votantes	Participación (%)		
	Lista nominal	Votantes	Participación (%)	Lista nominal	Votantes	Participación (%)					
18-19	2 357	963	40.86	2 107	963	45.70	4 464	1 926	43.15	112	100
20-24	8 187	2 471	30.18	8 072	3 021	37.43	16 259	5 492	33.78	101	82
25-29	8 389	2 298	27.39	8 750	3 256	37.21	17 139	5 554	32.41	96	71
30-34	8 729	2 618	29.99	8 889	3 629	40.83	17 618	6 247	35.46	98	72
35-39	9 103	3 118	34.25	9 397	4 280	45.55	18 500	7 398	39.99	97	73
40-44	7 748	2 988	38.56	8 321	4 051	48.68	16 069	7 039	43.80	93	74
45-49	6 681	2 894	43.32	7 271	3 819	52.52	13 952	6 713	48.11	92	76
50-54	5 351	2 602	48.63	6 135	3 417	55.70	11 486	6 019	52.40	87	76
55-59	4 188	2 256	53.87	5 082	3 011	59.25	9 270	5 267	56.82	82	75
60-64	3 429	1 998	58.27	4 227	2 552	60.37	7 656	4 550	59.43	81	78
65 y más	7 552	4 172	55.24	10 109	5 153	50.97	17 661	9 325	52.80	75	81
Total	71 714	28 378	39.57	78 360	37 152	47.41	150 074	65 530	43.67	92	76

<sup>1</sup> Cantidad de hombres registrados en la lista nominal por cada 100 mujeres.

<sup>2</sup> Cantidad de hombres que votaron por cada 100 mujeres que lo hicieron.

NOTA: Las cifras correspondientes a la lista nominal incluyen los ajustes realizados a la misma. En este distrito electoral se excluyeron 11 645 ciudadanos.

FUENTE: Elaborado por la DEOyGE con base en información proporcionada por el RFE-IFE. Lista nominal con fecha de corte al 18 de mayo de 2009.

Votantes en el Distrito XXII según nacidos en el Distrito Federal o en otra entidad

Distrito XXII	Cantidad
Nacidos en el D.F.	48 919
Nacidos en otra entidad	16 611
Total	65 530

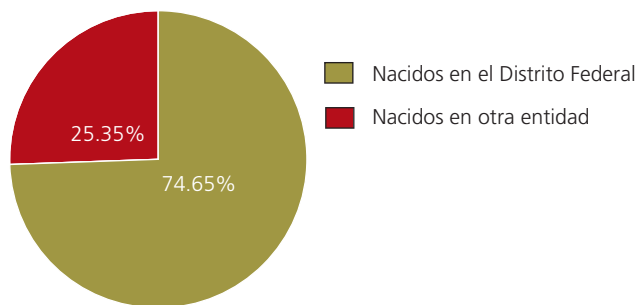

Distribución de los votantes en el Distrito XXII según la entidad de origen

Distrito XXII	Cantidad	%
1 Aguascalientes	93	0.14
2 Baja California	40	0.06
3 Baja California Sur	11	0.02
4 Campeche	36	0.05
5 Coahuila	84	0.13
6 Colima	34	0.05
7 Chiapas	306	0.47
8 Chihuahua	85	0.13
9 Durango	98	0.15
10 Guanajuato	1 193	1.82
11 Guerrero	966	1.47
12 Hidalgo	1 353	2.06
13 Jalisco	597	0.91
14 México	2 922	4.46
15 Michoacán	1 902	2.90
16 Morelos	275	0.42
17 Nayarit	53	0.08
18 Nuevo León	60	0.09
19 Oaxaca	1 581	2.41
20 Puebla	1 981	3.02
21 Querétaro	189	0.29
22 Quintana Roo	5	0.01
23 San Luis Potosí	267	0.41
24 Sinaloa	68	0.10
25 Sonora	44	0.07
26 Tabasco	84	0.13
27 Tamaulipas	115	0.18
28 Tlaxcala	533	0.81
29 Veracruz	1 257	1.92
30 Yucatán	93	0.14
31 Zacatecas	246	0.38
Naturalizados	10	0.02
Doble nacionalidad	30	0.05

FUENTE: Elaborado por la DEOYGE con base en información recopilada por los órganos desconcentrados del IEDF.

### Niveles de participación electoral global por sección, según sexo y grandes grupos de edad de los votantes



FUENTE: Elaborado por la DEOyGE con base en información recopilada por los órganos desconcentrados del IEDF.

# Distrito XXIII

## Participación por sexo y grupo de edad

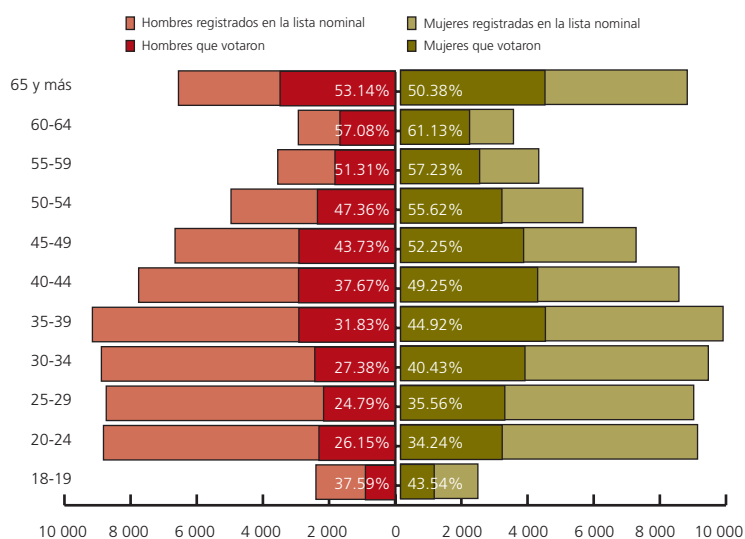

FUENTE: Elaborado por la DEOyGE con base en información recopilada por los órganos desconcentrados del IEDF y el RFE-IFE. Lista nominal con fecha de corte al 18 de mayo de 2009.

## Aspectos relevantes de los votantes según sexo

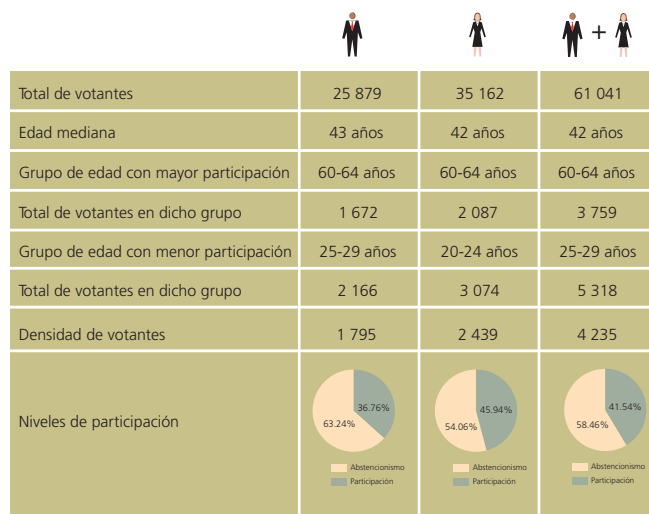

FUENTE: Elaborado por la DEOyGE con base en información recopilada por los órganos desconcentrados del IEDF y el RFE-IFE. Lista nominal con fecha de corte al 18 de mayo de 2009.

## Composición de la lista nominal, participación y proporcionalidad por sexo y grupo de edad

Grupo de edad	Sexo						Total			Índice de masculinidad <sup>1</sup>	Proporción de votantes <sup>2</sup>
	Hombres			Mujeres			Lista nominal	Votantes	Participación (%)		
	Lista nominal	Votantes	Participación (%)	Lista nominal	Votantes	Participación (%)					
18-19	2 397	901	37.59	2 338	1 018	43.54	4 735	1 919	40.53	103	89
20-24	8 820	2 306	26.15	8 979	3 074	34.24	17 799	5 380	30.23	98	75
25-29	8 736	2 166	24.79	8 863	3 152	35.56	17 599	5 318	30.22	99	69
30-34	8 883	2 432	27.38	9 305	3 762	40.43	18 188	6 194	34.06	95	65
35-39	9 155	2 914	31.83	9 751	4 380	44.92	18 906	7 294	38.58	94	67
40-44	7 757	2 922	37.67	8 416	4 145	49.25	16 173	7 067	43.70	92	70
45-49	6 656	2 911	43.73	7 121	3 721	52.25	13 777	6 632	48.14	93	78
50-54	4 964	2 351	47.36	5 511	3 065	55.62	10 475	5 416	51.70	90	77
55-59	3 551	1 822	51.31	4 178	2 391	57.23	7 729	4 213	54.51	85	76
60-64	2 929	1 672	57.08	3 414	2 087	61.13	6 343	3 759	59.26	86	80
65 y más	6 553	3 482	53.14	8 668	4 367	50.38	15 221	7 849	51.57	76	80
Total	70 401	25 879	36.76	76 544	35 162	45.94	146 945	61 041	41.54	92	74

<sup>1</sup> Cantidad de hombres registrados en la lista nominal por cada 100 mujeres.

<sup>2</sup> Cantidad de hombres que votaron por cada 100 mujeres que lo hicieron.

FUENTE: Elaborado por la DEOyGE con base en información proporcionada por el RFE-IFE. Lista nominal con fecha de corte al 18 de mayo de 2009.



### Votantes en el Distrito XXIII según nacidos en el Distrito Federal o en otra entidad

Distrito XXIII	Cantidad
Nacidos en el D.F.	42 750
Nacidos en otra entidad	18 291
<b>Total</b>	<b>61 041</b>

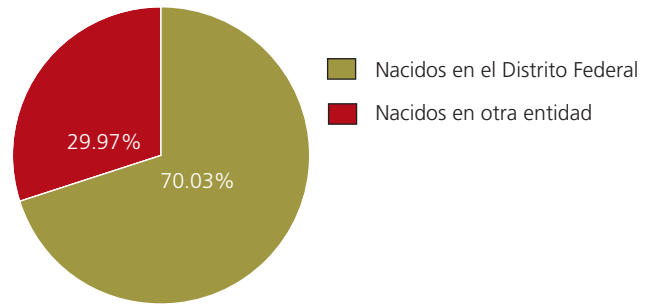

### Distribución de los votantes en el Distrito XXIII según la entidad de origen

Distrito XXIII	Cantidad	%
1 Aguascalientes	66	0.11
2 Baja California	27	0.04
3 Baja California Sur	4	0.01
4 Campeche	23	0.04
5 Coahuila	49	0.08
6 Colima	26	0.04
7 Chiapas	300	0.49
8 Chihuahua	50	0.08
9 Durango	82	0.13
10 Guanajuato	1 270	2.08
11 Guerrero	967	1.59
12 Hidalgo	1 280	2.10
13 Jalisco	430	0.70
14 México	4 158	6.81
15 Michoacán	1 563	2.56
16 Morelos	273	0.45
17 Nayarit	18	0.03
18 Nuevo León	39	0.06
19 Oaxaca	2 192	3.59
20 Puebla	2 654	4.35
21 Querétaro	209	0.34
22 Quintana Roo	10	0.02
23 San Luis Potosí	263	0.43
24 Sinaloa	27	0.04
25 Sonora	18	0.03
26 Tabasco	51	0.08
27 Tamaulipas	56	0.09
28 Tlaxcala	668	1.10
29 Veracruz	1 297	2.13
30 Yucatán	40	0.07
31 Zacatecas	163	0.27
Naturalizados	2	0.00
Doble nacionalidad	16	0.03

FUENTE: Elaborado por la DEOyGE con base en información recopilada por los órganos desconcentrados del IEDF.

### Niveles de participación electoral global por sección, según sexo y grandes grupos de edad de los votantes



FUENTE: Elaborado por la DEOYGE con base en información recopilada por los órganos descentrados del IEDF.

# Distrito XXIV

## Participación por sexo y grupo de edad

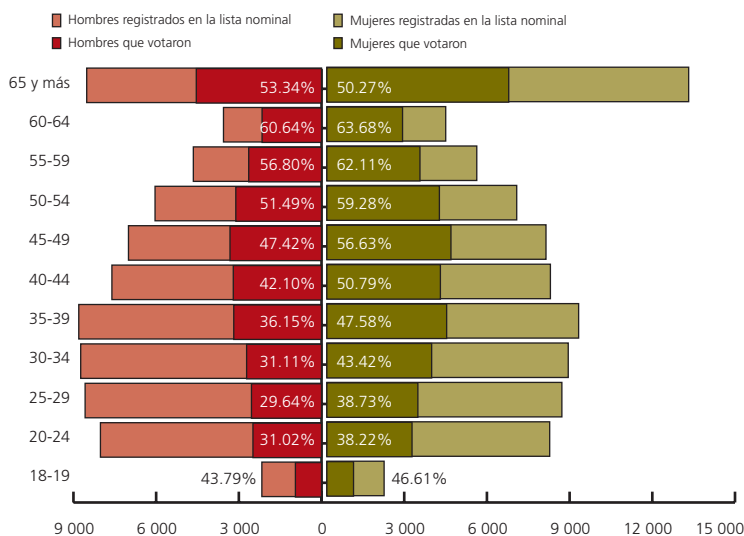

FUENTE: Elaborado por la DEOyGE con base en información recopilada por los órganos desconcentrados del IEDF y el RFE-IFE. Lista nominal con fecha de corte al 18 de mayo de 2009.

## Aspectos relevantes de los votantes según sexo

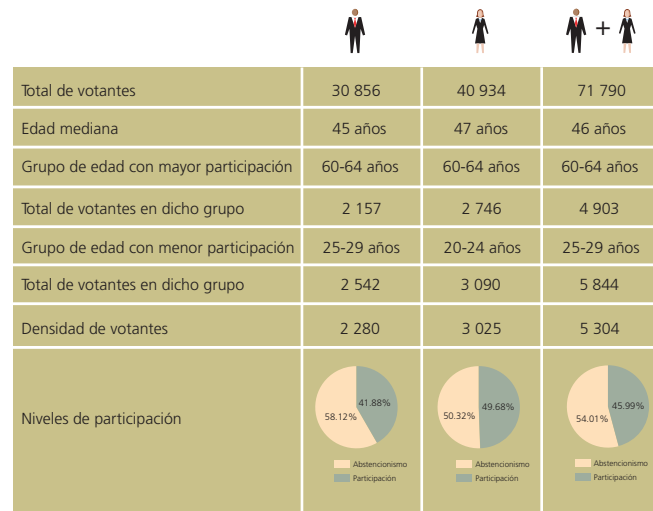

FUENTE: Elaborado por la DEOyGE con base en información recopilada por los órganos desconcentrados del IEDF y el RFE-IFE. Lista nominal con fecha de corte al 18 de mayo de 2009.

## Composición de la lista nominal, participación y proporcionalidad por sexo y grupo de edad

Grupo de edad	Sexo						Total			Índice de masculinidad <sup>1</sup>	Proporción de votantes <sup>2</sup>
	Hombres			Mujeres			Lista nominal	Votantes	Participación (%)		
	Lista nominal	Votantes	Participación (%)	Lista nominal	Votantes	Participación (%)					
18-19	2 165	948	43.79	2 077	968	46.61	4 242	1 916	45.17	104	98
20-24	8 021	2 488	31.02	8 084	3 090	38.22	16 105	5 578	34.64	99	81
25-29	8 577	2 542	29.64	8 526	3 302	38.73	17 103	5 844	34.17	101	77
30-34	8 737	2 718	31.11	8 757	3 802	43.42	17 494	6 520	37.27	100	71
35-39	8 807	3 184	36.15	9 134	4 346	47.58	17 941	7 530	41.97	96	73
40-44	7 605	3 202	42.10	8 110	4 119	50.79	15 715	7 321	46.59	94	78
45-49	7 004	3 321	47.42	7 950	4 502	56.63	14 954	7 823	52.31	88	74
50-54	6 040	3 110	51.49	6 888	4 083	59.28	12 928	7 193	55.64	88	76
55-59	4 651	2 642	56.80	5 439	3 378	62.11	10 090	6 020	59.66	86	78
60-64	3 557	2 157	60.64	4 312	2 746	63.68	7 869	4 903	62.31	82	79
65 y más	8 519	4 544	53.34	13 126	6 598	50.27	21 645	11 142	51.48	65	69
Total	73 683	30 856	41.88	82 403	40 934	49.68	156 086	71 790	45.99	89	75

<sup>1</sup> Cantidad de hombres registrados en la lista nominal por cada 100 mujeres.

<sup>2</sup> Cantidad de hombres que votaron por cada 100 mujeres que lo hicieron.

NOTA: Las cifras correspondientes a la lista nominal incluyen los ajustes realizados a la misma. En este distrito electoral se excluyeron 15 913 ciudadanos.

FUENTE: Elaborado por la DEOyGE con base en información proporcionada por el RFE-IFE. Lista nominal con fecha de corte al 18 de mayo de 2009.

### Votantes en el Distrito XXIV según nacidos en el Distrito Federal o en otra entidad

Distrito XXIV	Cantidad
Nacidos en el D.F.	55 693
Nacidos en otra entidad	16 097
<b>Total</b>	<b>71 790</b>

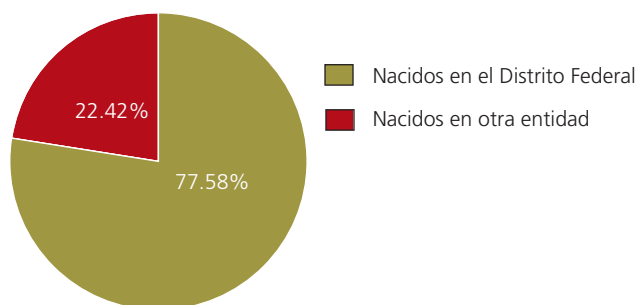

### Distribución de los votantes en el Distrito XXIV según la entidad de origen

Distrito XXIV		Cantidad	%
1	Aguascalientes	89	0.12
2	Baja California	70	0.10
3	Baja California Sur	15	0.02
4	Campeche	44	0.06
5	Coahuila	125	0.17
6	Colima	42	0.06
7	Chiapas	367	0.51
8	Chihuahua	132	0.18
9	Durango	130	0.18
10	Guanajuato	919	1.28
11	Guerrero	1 047	1.46
12	Hidalgo	1 280	1.78
13	Jalisco	540	0.75
14	México	2 669	3.72
15	Michoacán	1 781	2.48
16	Morelos	313	0.44
17	Nayarit	50	0.07
18	Nuevo León	78	0.11
19	Oaxaca	1 434	2.00
20	Puebla	1 707	2.38
21	Querétaro	203	0.28
22	Quintana Roo	9	0.01
23	San Luis Potosí	293	0.41
24	Sinaloa	119	0.17
25	Sonora	64	0.09
26	Tabasco	84	0.12
27	Tamaulipas	156	0.22
28	Tlaxcala	477	0.66
29	Veracruz	1 403	1.95
30	Yucatán	101	0.14
31	Zacatecas	249	0.35
	Naturalizados	19	0.03
	Doble nacionalidad	88	0.12

FUENTE: Elaborado por la DEOyGE con base en información recopilada por los órganos desconcentrados del IEDF.

### Niveles de participación electoral global por sección, según sexo y grandes grupos de edad de los votantes



FUENTE: Elaborado por la DEOyGE con base en información recopilada por los órganos desconcentrados del IEDF.

# Distrito XXV

## Participación por sexo y grupo de edad

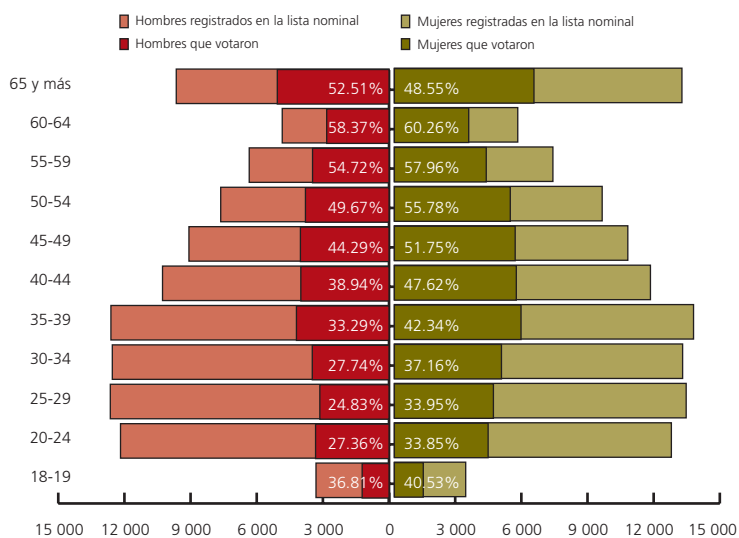

FUENTE: Elaborado por la DEOyGE con base en información recopilada por los órganos desconcentrados del IEDF y el RFE-IFE. Lista nominal con fecha de corte al 18 de mayo de 2009.

## Aspectos relevantes de los votantes según sexo

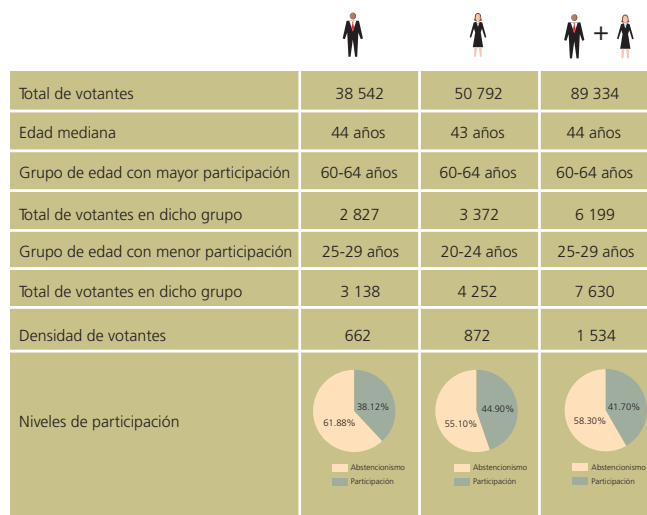

FUENTE: Elaborado por la DEOyGE con base en información recopilada por los órganos desconcentrados del IEDF y el RFE-IFE. Lista nominal con fecha de corte al 18 de mayo de 2009.

## Composición de la lista nominal, participación y proporcionalidad por sexo y grupo de edad

Grupo de edad	Sexo						Total			Índice de masculinidad <sup>1</sup> (%)	Proporción de votantes <sup>2</sup>
	Hombres			Mujeres			Lista nominal	Votantes	Participación (%)		
	Lista nominal	Votantes	Participación (%)	Lista nominal	Votantes	Participación (%)					
18-19	3 312	1 219	36.81	3 235	1 311	40.53	6 547	2 530	38.64	102	93
20-24	12 177	3 332	27.36	12 562	4 252	33.85	24 739	7 584	30.66	97	78
25-29	12 640	3 138	24.83	13 233	4 492	33.95	25 873	7 630	29.49	96	70
30-34	12 549	3 481	27.74	13 072	4 857	37.16	25 621	8 338	32.54	96	72
35-39	12 612	4 199	33.29	13 567	5 744	42.34	26 179	9 943	37.98	93	73
40-44	10 272	4 000	38.94	11 613	5 530	47.62	21 885	9 530	43.55	88	72
45-49	9 074	4 019	44.29	10 587	5 479	51.75	19 661	9 498	48.31	86	73
50-54	7 633	3 791	49.67	9 424	5 257	55.78	17 057	9 048	53.05	81	72
55-59	6 340	3 469	54.72	7 190	4 167	57.96	13 530	7 636	56.44	88	83
60-64	4 843	2 827	58.37	5 596	3 372	60.26	10 439	6 199	59.38	87	84
65 y más	9 649	5 067	52.51	13 041	6 331	48.55	22 690	11 398	50.23	74	80
Total	101 101	38 542	38.12	113 120	50 792	44.90	214 221	89 334	41.70	89	76

<sup>1</sup> Cantidad de hombres registrados en la lista nominal por cada 100 mujeres.

<sup>2</sup> Cantidad de hombres que votaron por cada 100 mujeres que lo hicieron.

NOTA: Las cifras correspondientes a la lista nominal incluyen los ajustes realizados a la misma. En este distrito electoral se excluyeron 2 679 ciudadanos.

FUENTE: Elaborado por la DEOyGE con base en información proporcionada por el RFE-IFE. Lista nominal con fecha de corte al 18 de mayo de 2009.

### Votantes en el Distrito XXV según nacidos en el Distrito Federal o en otra entidad

Distrito XXV	Cantidad
Nacidos en el D.F.	65 085
Nacidos en otra entidad	24 249
Total	89 334

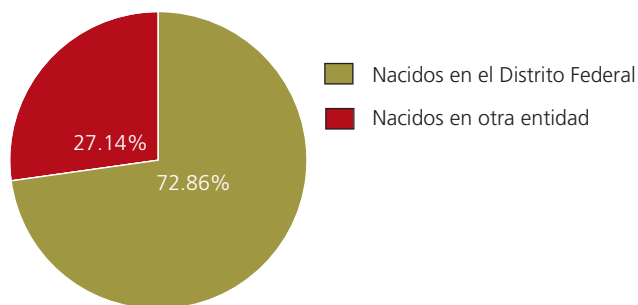

### Distribución de los votantes en el Distrito XXV según la entidad de origen

Distrito XXV	Cantidad	%
1 Aguascalientes	97	0.11
2 Baja California	103	0.12
3 Baja California Sur	14	0.02
4 Campeche	39	0.04
5 Coahuila	216	0.24
6 Colima	39	0.04
7 Chiapas	375	0.42
8 Chihuahua	204	0.23
9 Durango	105	0.12
10 Guanajuato	2 668	2.98
11 Guerrero	917	1.02
12 Hidalgo	1 797	2.01
13 Jalisco	733	0.82
14 México	4 672	5.23
15 Michoacán	2 125	2.38
16 Morelos	291	0.33
17 Nayarit	70	0.08
18 Nuevo León	212	0.24
19 Oaxaca	1 881	2.11
20 Puebla	2 728	3.05
21 Querétaro	632	0.71
22 Quintana Roo	14	0.02
23 San Luis Potosí	506	0.57
24 Sinaloa	182	0.20
25 Sonora	159	0.18
26 Tabasco	92	0.10
27 Tamaulipas	269	0.30
28 Tlaxcala	466	0.52
29 Veracruz	1 803	2.01
30 Yucatán	90	0.10
31 Zacatecas	262	0.29
Naturalizados	126	0.14
Doble nacionalidad	362	0.41

FUENTE: Elaborado por la DEOYGE con base en información recopilada por los órganos desconcentrados del IEDF.

### Niveles de participación electoral global por sección, según sexo y grandes grupos de edad de los votantes

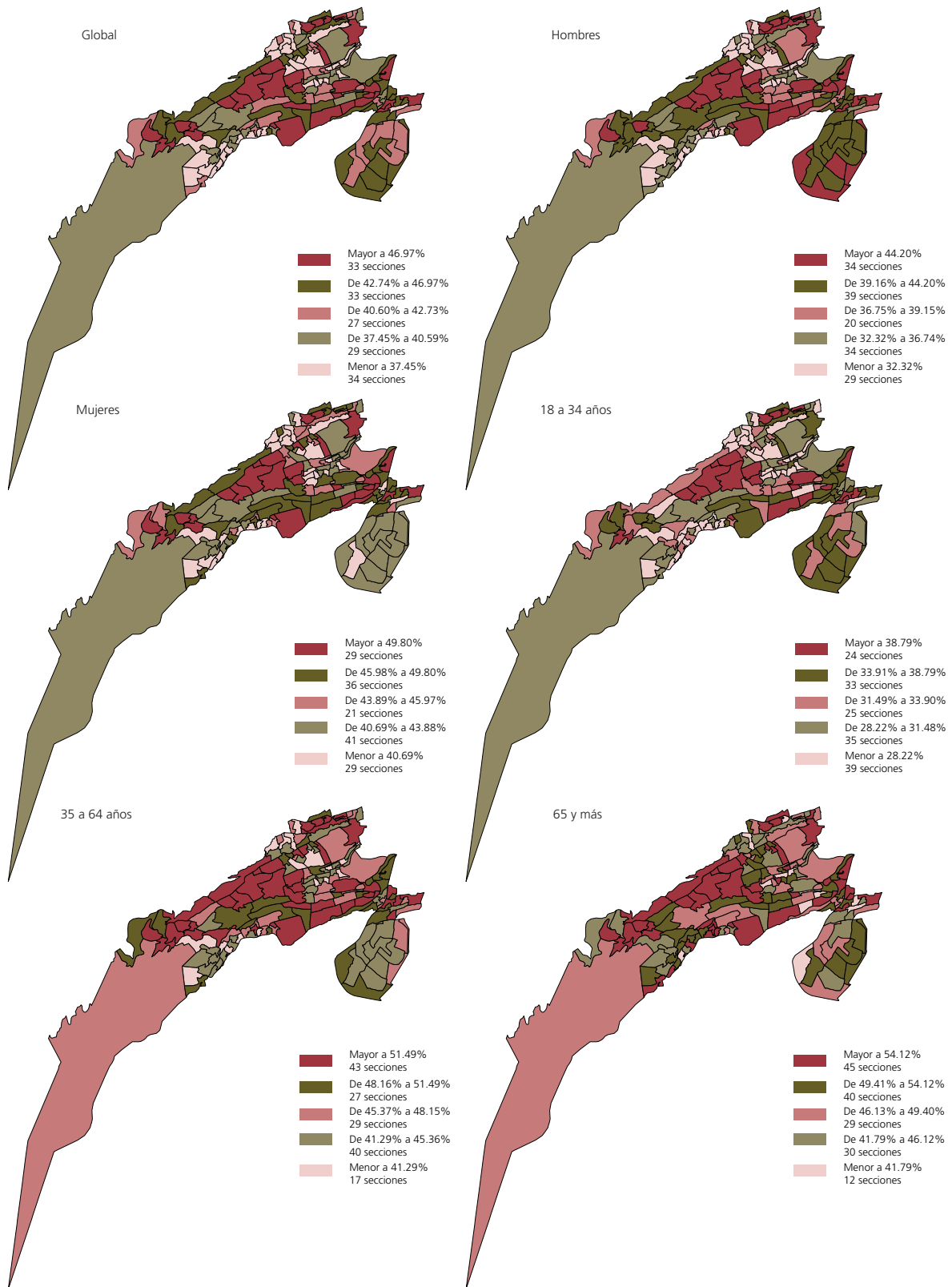

FUENTE: Elaborado por la DEOYGE con base en información recopilada por los órganos desconcentrados del IEDF.



# Distrito XXVI

## Participación por sexo y grupo de edad

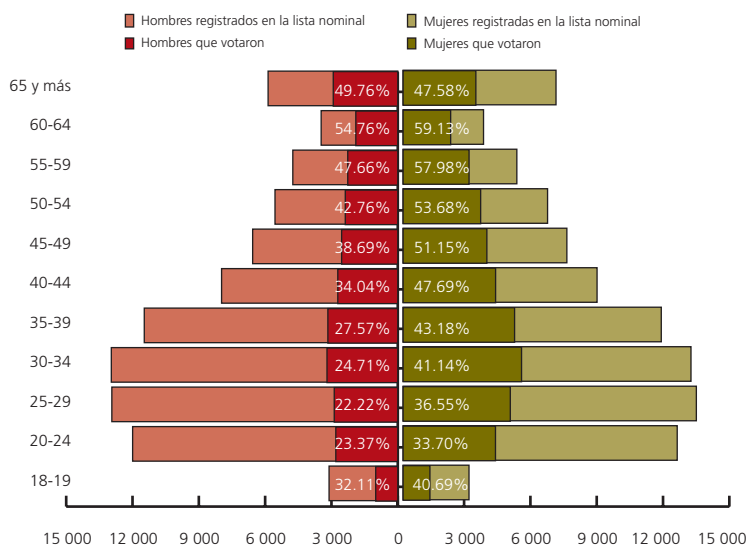

FUENTE: Elaborado por la DEOyGE con base en información recopilada por los órganos desconcentrados del IEDF y el RFE-IFE. Lista nominal con fecha de corte al 18 de mayo de 2009.

## Aspectos relevantes de los votantes según sexo

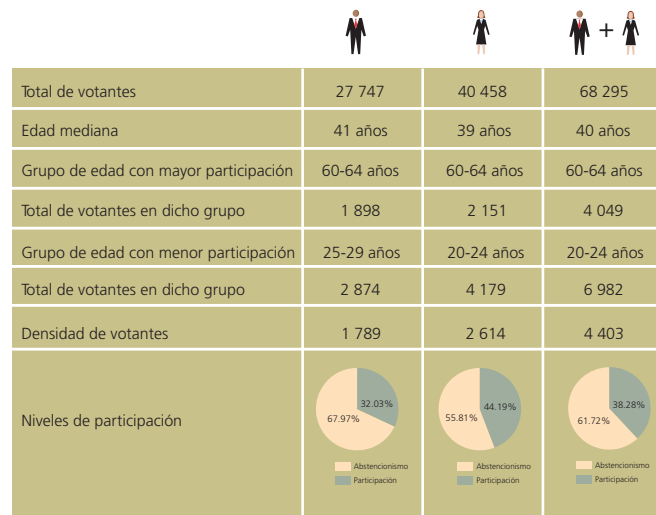

FUENTE: Elaborado por la DEOyGE con base en información recopilada por los órganos desconcentrados del IEDF y el RFE-IFE. Lista nominal con fecha de corte al 18 de mayo de 2009.

## Composición de la lista nominal, participación y proporcionalidad por sexo y grupo de edad

Grupo de edad	Sexo						Total			Índice de masculinidad <sup>1</sup>	Proporción de votantes <sup>2</sup>
	Hombres			Mujeres			Lista nominal	Votantes	Participación (%)		
	Lista nominal	Votantes	Participación (%)	Lista nominal	Votantes	Participación (%)					
18-19	3 108	998	32.11	2 981	1 213	40.69	6 089	2 211	36.31	104	82
20-24	11 995	2 803	23.37	12 400	4 179	33.70	24 395	6 982	28.62	97	67
25-29	12 935	2 874	22.22	13 266	4 849	36.55	26 201	7 723	29.48	98	59
30-34	12 959	3 202	24.71	13 023	5 358	41.14	25 982	8 560	32.95	100	60
35-39	11 468	3 162	27.57	11 679	5 043	43.18	23 147	8 205	35.45	98	63
40-44	7 971	2 713	34.04	8 774	4 184	47.69	16 745	6 897	41.19	91	65
45-49	6 565	2 540	38.69	7 408	3 789	51.15	13 973	6 329	45.29	89	67
50-54	5 554	2 375	42.76	6 535	3 508	53.68	12 089	5 883	48.66	85	68
55-59	4 748	2 263	47.66	5 145	2 983	57.98	9 893	5 246	53.03	92	76
60-64	3 466	1 898	54.76	3 638	2 151	59.13	7 104	4 049	57.00	95	88
65 y más	5 866	2 919	49.76	6 917	3 291	47.58	12 783	6 210	48.58	85	89
Total	86 635	27 747	32.03	91 766	40 548	44.19	178 401	68 295	38.28	94	68

<sup>1</sup> Cantidad de hombres registrados en la lista nominal por cada 100 mujeres.

<sup>2</sup> Cantidad de hombres que votaron por cada 100 mujeres que lo hicieron.

NOTA: Las cifras correspondientes a la lista nominal incluyen los ajustes realizados a la misma. En este distrito electoral se excluyeron 555 ciudadanos.

FUENTE: Elaborado por la DEOyGE con base en información proporcionada por el RFE-IFE. Lista nominal con fecha de corte al 18 de mayo de 2009.

### Votantes en el Distrito XXVI según nacidos en el Distrito Federal o en otra entidad

Distrito XXVI	Cantidad
Nacidos en el D.F.	32 558
Nacidos en otra entidad	35 737
Total	68 295

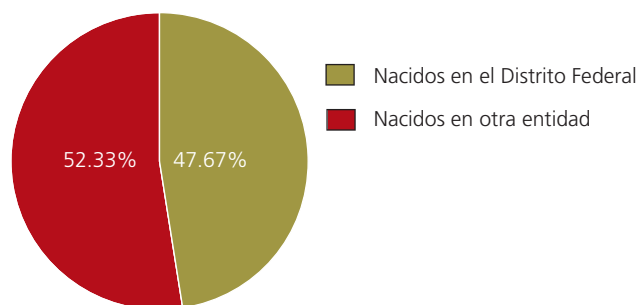

### Distribución de los votantes en el Distrito XXVI según la entidad de origen

Distrito XXVI		Cantidad	%
1	Aguascalientes	57	0.08
2	Baja California	29	0.04
3	Baja California Sur	2	0.00
4	Campeche	12	0.02
5	Coahuila	59	0.09
6	Colima	7	0.01
7	Chiapas	413	0.60
8	Chihuahua	26	0.04
9	Durango	55	0.08
10	Guanajuato	1 603	2.36
11	Guerrero	2 177	3.19
12	Hidalgo	2 044	2.99
13	Jalisco	367	0.54
14	México	7 223	10.58
15	Michoacán	2 401	3.52
16	Morelos	351	0.51
17	Nayarit	12	0.02
18	Nuevo León	21	0.03
19	Oaxaca	7 606	11.14
20	Puebla	6 851	10.03
21	Querétaro	370	0.54
22	Quintana Roo	4	0.01
23	San Luis Potosí	454	0.66
24	Sinaloa	17	0.02
25	Sonora	13	0.02
26	Tabasco	61	0.09
27	Tamaulipas	69	0.10
28	Tlaxcala	978	1.43
29	Veracruz	2 196	3.22
30	Yucatán	44	0.06
31	Zacatecas	212	0.31
	Naturalizados	1	0.00
	Doble nacionalidad	2	0.00

FUENTE: Elaborado por la DEOyGE con base en información recopilada por los órganos desconcentrados del IEDF.

### Niveles de participación electoral global por sección, según sexo y grandes grupos de edad de los votantes



FUENTE: Elaborado por la DEOYGE con base en información recopilada por los órganos desconcentrados del IEDF.

# Distrito XXVII

## Participación por sexo y grupo de edad

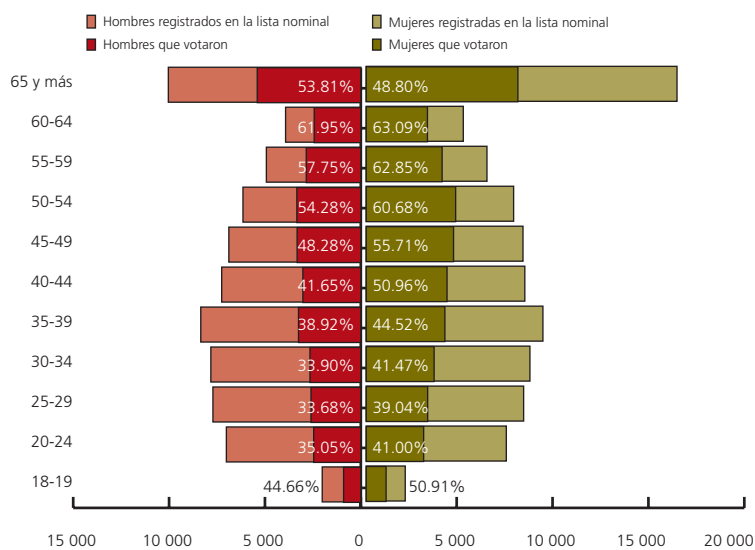

FUENTE: Elaborado por la DEOyGE con base en información recopilada por los órganos desconcentrados del IEDF y el RFE-IFE. Lista nominal con fecha de corte al 18 de mayo de 2009.

## Aspectos relevantes de los votantes según sexo

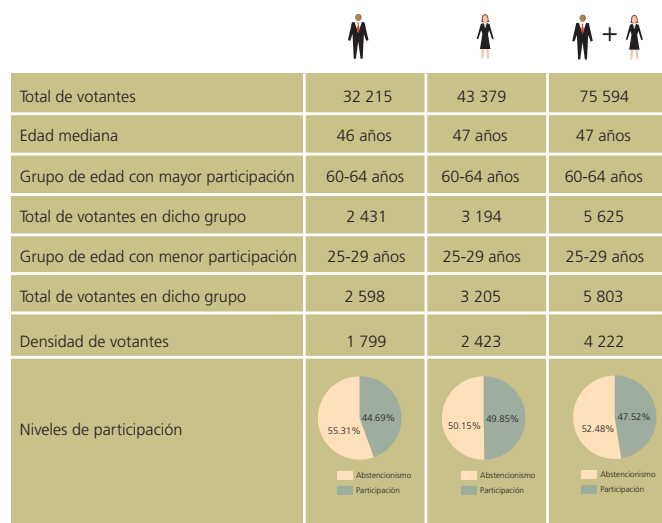

FUENTE: Elaborado por la DEOyGE con base en información recopilada por los órganos desconcentrados del IEDF y el RFE-IFE. Lista nominal con fecha de corte al 18 de mayo de 2009.

## Composición de la lista nominal, participación y proporcionalidad por sexo y grupo de edad

Grupo de edad	Sexo						Total			Índice de masculinidad <sup>1</sup> (%)	Proporción de votantes <sup>2</sup>
	Hombres			Mujeres			Lista nominal	Votantes	Participación (%)		
	Lista nominal	Votantes	Participación (%)	Lista nominal	Votantes	Participación (%)					
18-19	2 013	899	44.66	2 035	1 036	50.91	4 048	1 935	47.80	99	87
20-24	7 012	2 458	35.05	7 307	2 996	41.00	14 319	5 454	38.09	96	82
25-29	7 713	2 598	33.68	8 210	3 205	39.04	15 923	5 803	36.44	94	81
30-34	7 822	2 652	33.90	8 538	3 541	41.47	16 360	6 193	37.85	92	75
35-39	8 347	3 249	38.92	9 216	4 103	44.52	17 563	7 352	41.86	91	79
40-44	7 256	3 022	41.65	8 272	4 215	50.96	15 528	7 237	46.61	88	72
45-49	6 883	3 323	48.28	8 177	4 555	55.71	15 060	7 878	52.31	84	73
50-54	6 146	3 336	54.28	7 688	4 665	60.68	13 834	8 001	57.84	80	72
55-59	4 926	2 845	57.75	6 298	3 958	62.85	11 224	6 803	60.61	78	72
60-64	3 924	2 431	61.95	5 063	3 194	63.09	8 987	5 625	62.59	78	76
65 y más	10 039	5 402	53.81	16 210	7 911	48.80	26 249	13 313	50.72	62	68
Total	72 081	32 215	44.69	87 014	43 379	49.85	159 095	75 594	47.52	83	74

<sup>1</sup> Cantidad de hombres registrados en la lista nominal por cada 100 mujeres.

<sup>2</sup> Cantidad de hombres que votaron por cada 100 mujeres que lo hicieron.

NOTA: Las cifras correspondientes a la lista nominal incluyen los ajustes realizados a la misma. En este distrito electoral se excluyeron 2 046 ciudadanos.

FUENTE: Elaborado por la DEOyGE con base en información proporcionada por el RFE-IFE. Lista nominal con fecha de corte al 18 de mayo de 2009.

Votantes en el Distrito XXVII según nacidos en el Distrito Federal o en otra entidad

Distrito XXVII	Cantidad
Nacidos en el D.F.	57 335
Nacidos en otra entidad	18 259
Total	75 594

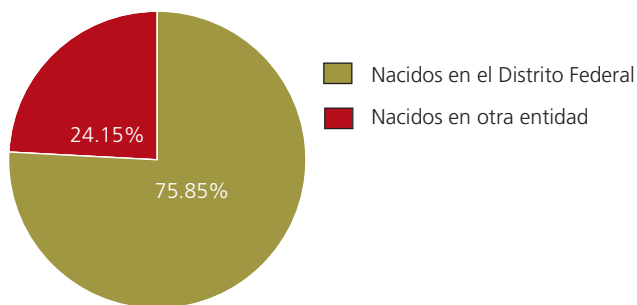

Distribución de los votantes en el Distrito XXVII según la entidad de origen

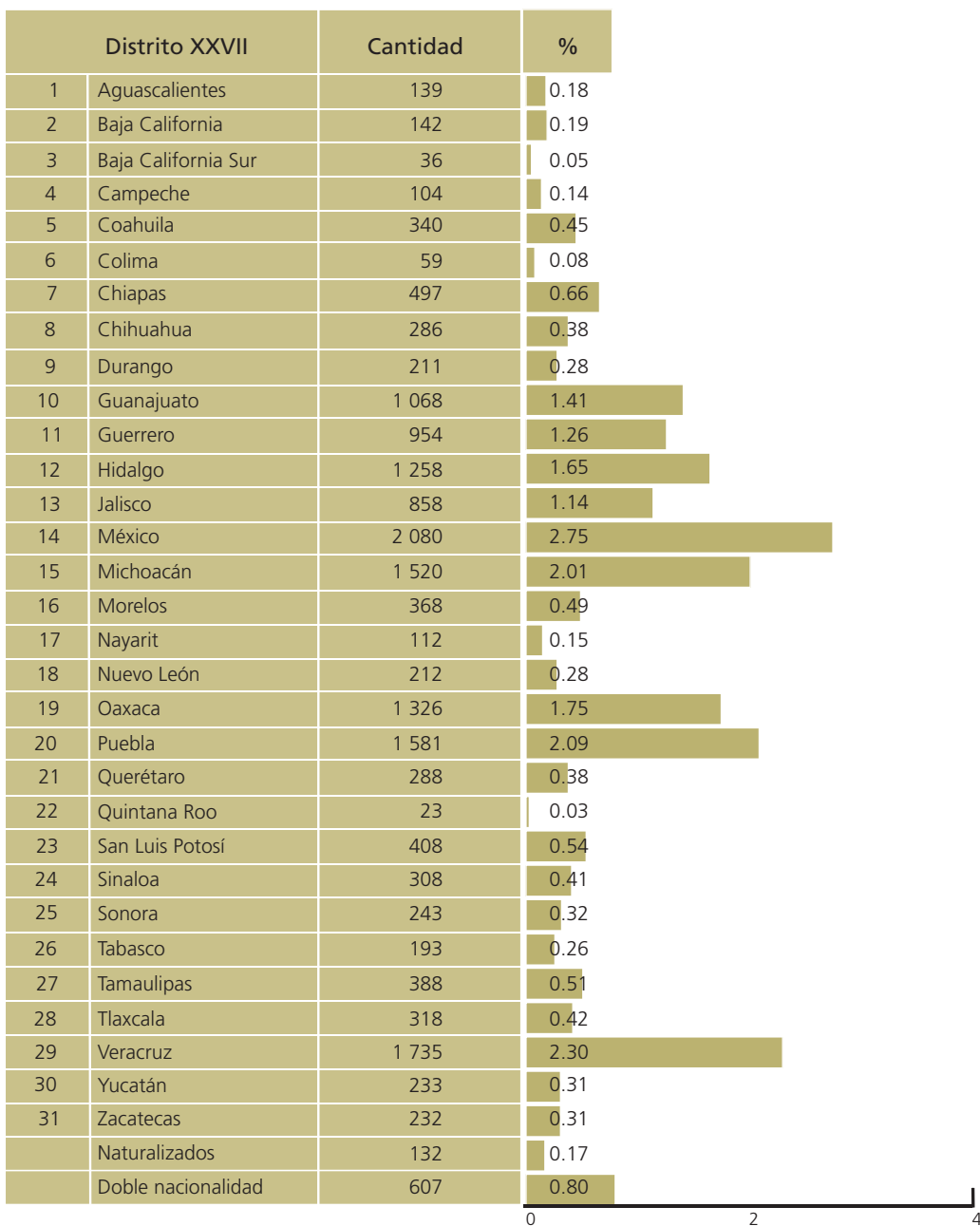

FUENTE: Elaborado por la DEOyGE con base en información recopilada por los órganos desconcentrados del IEDF.

### Niveles de participación electoral global por sección, según sexo y grandes grupos de edad de los votantes

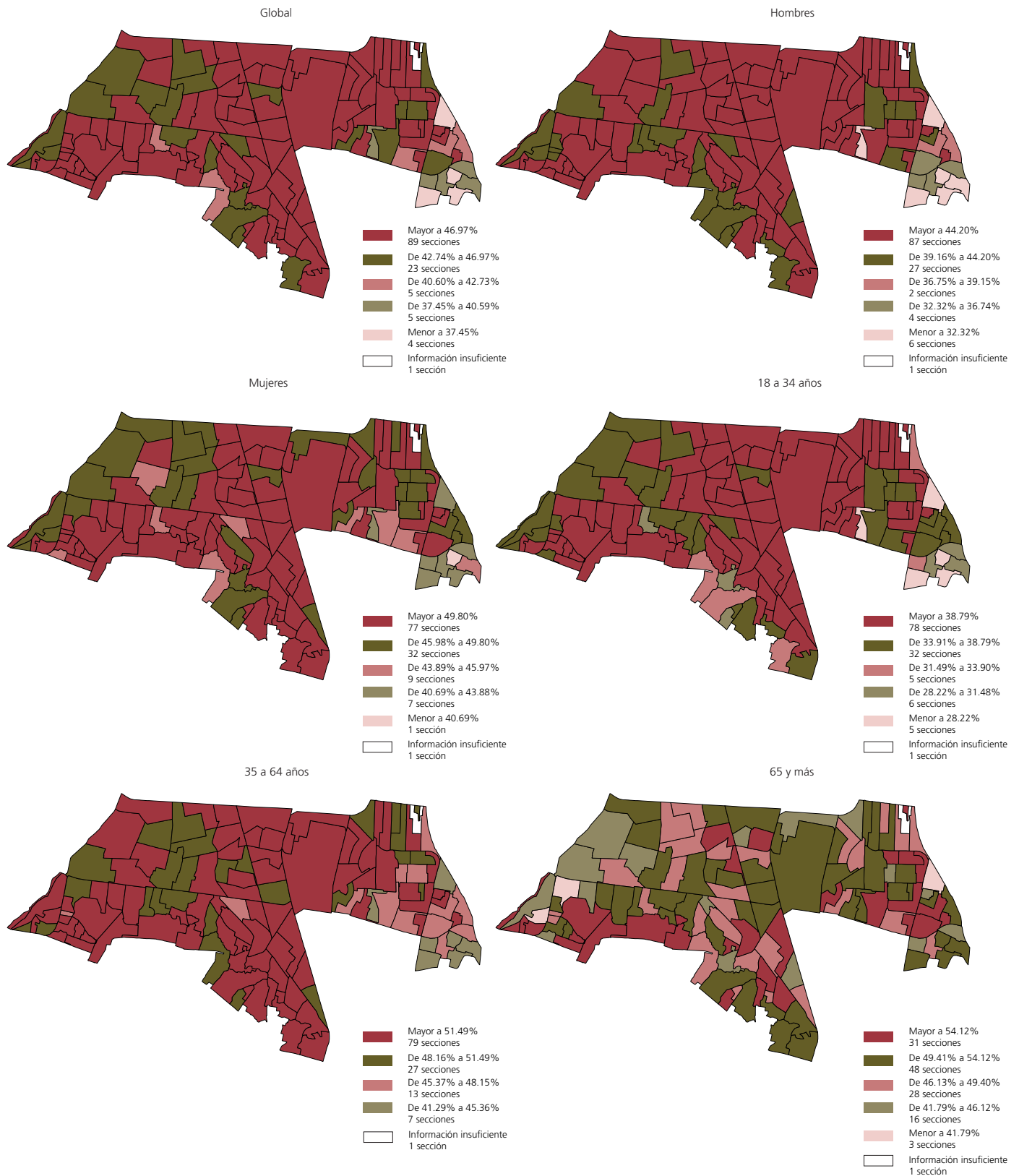

FUENTE: Elaborado por la DEOGE con base en información recopilada por los órganos desconcentrados del IEDF.

# Distrito XXVIII

## Participación por sexo y grupo de edad

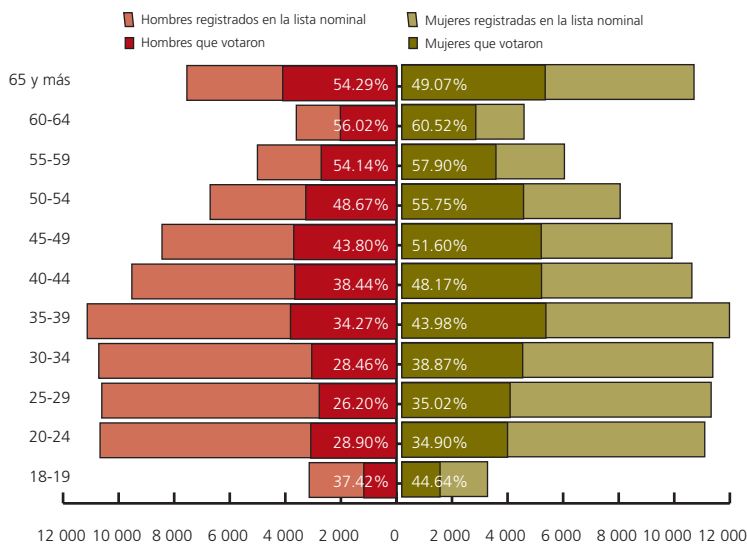

FUENTE: Elaborado por la DEOyGE con base en información recopilada por los órganos desconcentrados del IEDF y el RFE-IFE. Lista nominal con fecha de corte al 18 de mayo de 2009.

## Aspectos relevantes de los votantes según sexo

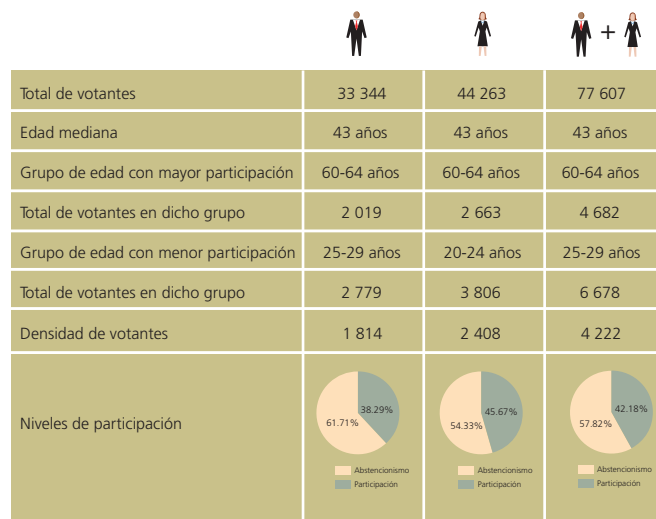

FUENTE: Elaborado por la DEOyGE con base en información recopilada por los órganos desconcentrados del IEDF y el RFE-IFE. Lista nominal con fecha de corte al 18 de mayo de 2009.

## Composición de la lista nominal, participación y proporcionalidad por sexo y grupo de edad

Grupo de edad	Sexo						Total			Índice de masculinidad <sup>1</sup>	Proporción de votantes <sup>2</sup>
	Hombres			Mujeres			Lista nominal	Votantes	Participación (%)		
	Lista nominal	Votantes	Participación (%)	Lista nominal	Votantes	Participación (%)					
18-19	3 140	1 175	37.42	3 085	1 377	44.64	6 225	2 552	41.00	102	85
20-24	10 669	3 083	28.90	10 904	3 806	34.90	21 573	6 889	31.93	98	81
25-29	10 607	2 779	26.20	11 134	3 899	35.02	21 741	6 678	30.72	95	71
30-34	10 714	3 049	28.46	11 194	4 351	38.87	21 908	7 400	33.78	96	70
35-39	11 130	3 814	34.27	11 794	5 187	43.98	22 924	9 001	39.26	94	74
40-44	9 524	3 661	38.44	10 441	5 029	48.17	19 965	8 690	43.53	91	73
45-49	8 439	3 696	43.80	9 726	5 019	51.60	18 165	8 715	47.98	87	74
50-54	6 706	3 264	48.67	7 860	4 382	55.75	14 566	7 646	52.49	85	74
55-59	5 004	2 709	54.14	5 853	3 389	57.90	10 857	6 098	56.17	85	80
60-64	3 604	2 019	56.02	4 400	2 663	60.52	8 004	4 682	58.50	82	76
65 y más	7 543	4 095	54.29	10 518	5 161	49.07	18 061	9 256	51.25	72	79
Total	87 080	33 344	38.29	96 909	44 263	45.67	183 989	77 607	42.18	90	75

<sup>1</sup> Cantidad de hombres registrados en la lista nominal por cada 100 mujeres.

<sup>2</sup> Cantidad de hombres que votaron por cada 100 mujeres que lo hicieron.

NOTA: Las cifras correspondientes a la lista nominal incluyen los ajustes realizados a la misma. En este distrito electoral se excluyeron 7 649 ciudadanos.

FUENTE: Elaborado por la DEOyGE con base en información proporcionada por el RFE-IFE. Lista nominal con fecha de corte al 18 de mayo de 2009.

### Votantes en el Distrito XXVIII según nacidos en el Distrito Federal o en otra entidad

Distrito XXVIII	Cantidad
Nacidos en el D.F.	55 582
Nacidos en otra entidad	22 025
Total	77 607

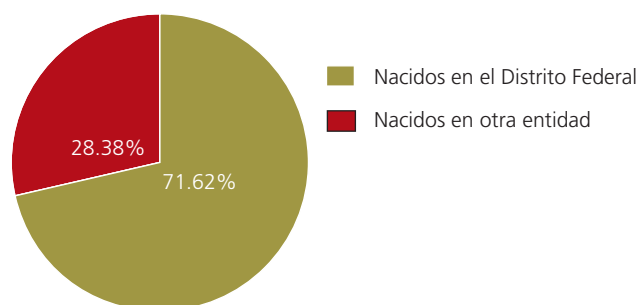

### Distribución de los votantes en el Distrito XXVIII según la entidad de origen

Distrito XXVIII		Cantidad	%
1	Aguascalientes	93	0.12
2	Baja California	52	0.07
3	Baja California Sur	11	0.01
4	Campeche	44	0.06
5	Coahuila	108	0.14
6	Colima	33	0.04
7	Chiapas	438	0.56
8	Chihuahua	129	0.17
9	Durango	79	0.10
10	Guanajuato	1 532	1.97
11	Guerrero	1 583	2.05
12	Hidalgo	1 820	2.35
13	Jalisco	613	0.79
14	México	3 620	4.66
15	Michoacán	2 377	3.06
16	Morelos	387	0.50
17	Nayarit	44	0.06
18	Nuevo León	94	0.12
19	Oaxaca	2 482	3.20
20	Puebla	2 479	3.19
21	Querétaro	287	0.37
22	Quintana Roo	7	0.01
23	San Luis Potosí	400	0.52
24	Sinaloa	98	0.13
25	Sonora	54	0.07
26	Tabasco	103	0.13
27	Tamaulipas	140	0.18
28	Tlaxcala	660	0.85
29	Veracruz	1 749	2.25
30	Yucatán	112	0.14
31	Zacatecas	332	0.43
	Naturalizados	8	0.01
	Doble nacionalidad	57	0.07

FUENTE: Elaborado por la DEOyGE con base en información recopilada por los órganos desconcentrados del IEDF.



### Niveles de participación electoral global por sección, según sexo y grandes grupos de edad de los votantes



FUENTE: Elaborado por la DEOYGE con base en información recopilada por los órganos desconcentrados del IEDF.

# Distrito XXIX

## Participación por sexo y grupo de edad

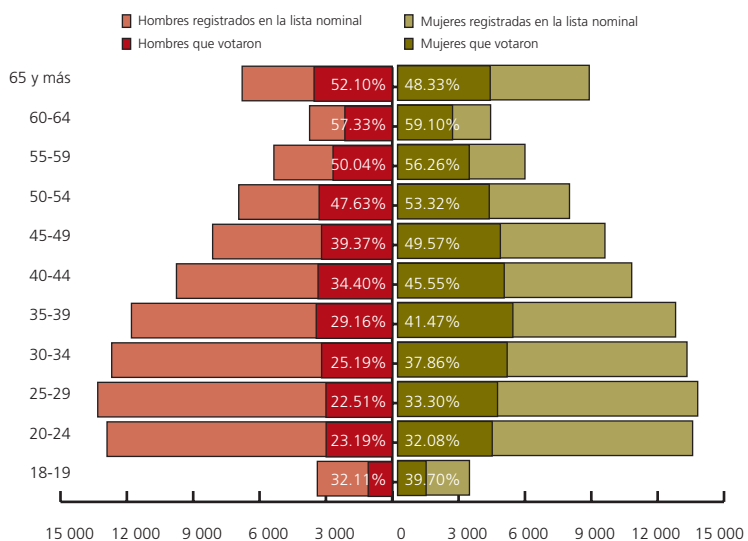

FUENTE: Elaborado por la DEOyGE con base en información recopilada por los órganos desconcentrados del IEDF y el RFE-IFE. Lista nominal con fecha de corte al 18 de mayo de 2009.

## Aspectos relevantes de los votantes según sexo

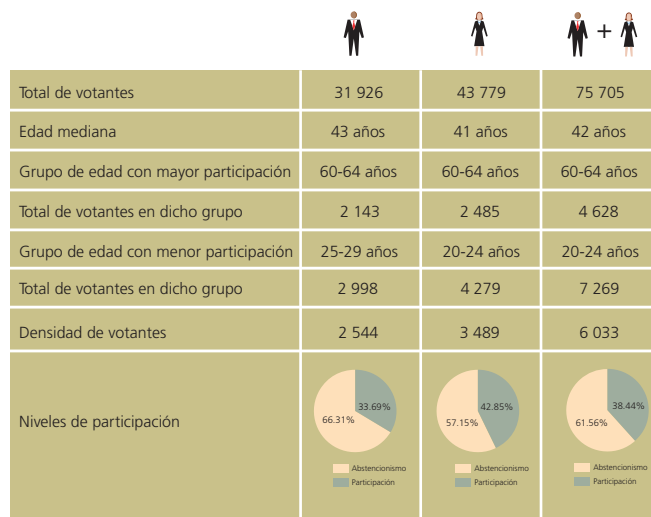

FUENTE: Elaborado por la DEOyGE con base en información recopilada por los órganos desconcentrados del IEDF y el RFE-IFE. Lista nominal con fecha de corte al 18 de mayo de 2009.

## Composición de la lista nominal, participación y proporcionalidad por sexo y grupo de edad

Grupo de edad	Sexo						Total			Índice de masculinidad <sup>1</sup>	Proporción de votantes <sup>2</sup>
	Hombres			Mujeres			Lista nominal	Votantes	Participación (%)		
	Lista nominal	Votantes	Participación (%)	Lista nominal	Votantes	Participación (%)					
18-19	3 388	1 088	32.11	3 249	1 290	39.70	6 637	2 378	35.83	104	84
20-24	12 896	2 990	23.19	13 339	4 279	32.08	26 235	7 269	27.71	97	70
25-29	13 316	2 998	22.51	13 569	4 519	33.30	26 885	7 517	27.96	98	66
30-34	12 685	3 195	25.19	13 085	4 954	37.86	25 770	8 149	31.62	97	64
35-39	11 792	3 438	29.16	12 569	5 212	41.47	24 361	8 650	35.51	94	66
40-44	9 757	3 356	34.40	10 585	4 821	45.55	20 342	8 177	40.20	92	70
45-49	8 122	3 198	39.37	9 375	4 647	49.57	17 497	7 845	44.84	87	69
50-54	6 941	3 306	47.63	7 772	4 144	53.32	14 713	7 450	50.64	89	80
55-59	5 352	2 678	50.04	5 759	3 240	56.26	11 111	5 918	53.26	93	83
60-64	3 738	2 143	57.33	4 205	2 485	59.10	7 943	4 628	58.27	89	86
65 y más	6 787	3 536	52.10	8 665	4 188	48.33	15 452	7 724	49.99	78	84
Total	94 774	31 926	33.69	102 172	43 779	42.85	196 946	75 705	38.44	93	73

<sup>1</sup> Cantidad de hombres registrados en la lista nominal por cada 100 mujeres.

<sup>2</sup> Cantidad de hombres que votaron por cada 100 mujeres que lo hicieron.

NOTA: Las cifras correspondientes a la lista nominal incluyen los ajustes realizados a la misma. En este distrito electoral se excluyeron 633 ciudadanos.

FUENTE: Elaborado por la DEOyGE con base en información proporcionada por el RFE-IFE. Lista nominal con fecha de corte al 18 de mayo de 2009.

Votantes en el Distrito XXIX según nacidos en el Distrito Federal o en otra entidad

Distrito XXIX	Cantidad
Nacidos en el D.F.	46 505
Nacidos en otra entidad	29 200
Total	75 705

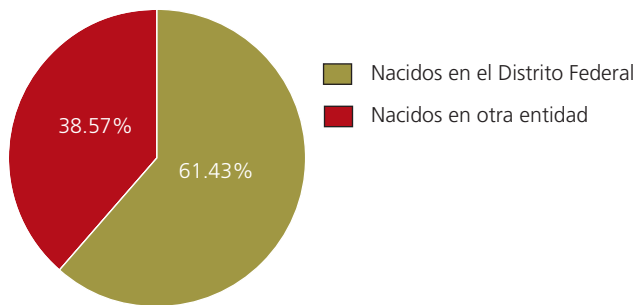

Distribución de los votantes en el Distrito XXIX según la entidad de origen

Distrito XXIX		Cantidad	%
1	Aguascalientes	82	0.11
2	Baja California	26	0.03
3	Baja California Sur	4	0.01
4	Campeche	27	0.04
5	Coahuila	70	0.09
6	Colima	21	0.03
7	Chiapas	412	0.54
8	Chihuahua	40	0.05
9	Durango	88	0.12
10	Guanajuato	1 945	2.57
11	Guerrero	2 085	2.76
12	Hidalgo	2 356	3.11
13	Jalisco	452	0.60
14	México	5 145	6.80
15	Michoacán	3 053	4.03
16	Morelos	303	0.40
17	Nayarit	40	0.05
18	Nuevo León	34	0.04
19	Oaxaca	4 419	5.84
20	Puebla	4 237	5.60
21	Querétaro	395	0.52
22	Quintana Roo	13	0.02
23	San Luis Potosí	539	0.71
24	Sinaloa	31	0.04
25	Sonora	24	0.03
26	Tabasco	73	0.10
27	Tamaulipas	79	0.10
28	Tlaxcala	821	1.08
29	Veracruz	2 014	2.66
30	Yucatán	55	0.07
31	Zacatecas	300	0.40
	Naturalizados	2	0.00
	Doble nacionalidad	15	0.02

FUENTE: Elaborado por la DEOYGE con base en información recopilada por los órganos desconcentrados del IEDF.

### Niveles de participación electoral global por sección, según sexo y grandes grupos de edad de los votantes



FUENTE: Elaborado por la DEOyGE con base en información recopilada por los órganos desconcentrados del IEDF.

# Distrito XXX

## Participación por sexo y grupo de edad

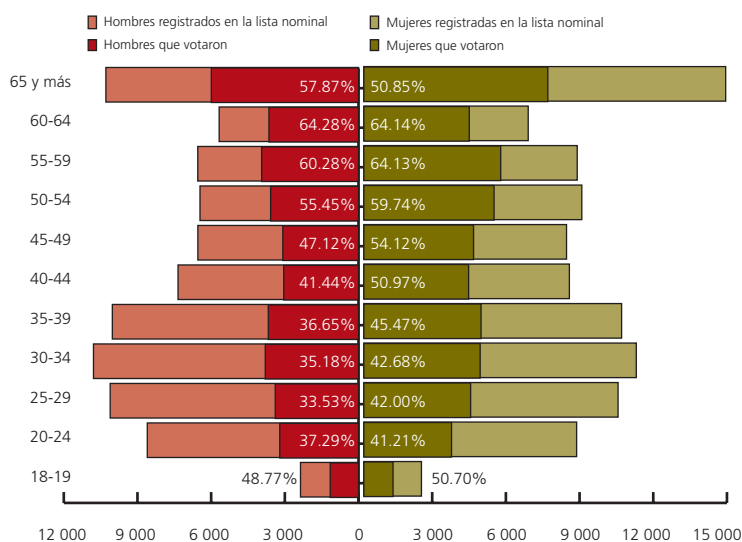

FUENTE: Elaborado por la DEOyGE con base en información recopilada por los órganos desconcentrados del IEDF y el RFE-IFE. Lista nominal con fecha de corte al 18 de mayo de 2009.

## Aspectos relevantes de los votantes según sexo

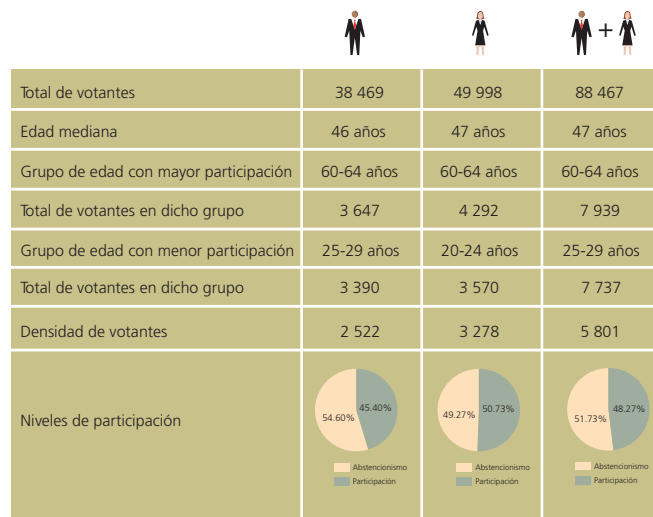

FUENTE: Elaborado por la DEOyGE con base en información recopilada por los órganos desconcentrados del IEDF y el RFE-IFE. Lista nominal con fecha de corte al 18 de mayo de 2009.

## Composición de la lista nominal, participación y proporcionalidad por sexo y grupo de edad

Grupo de edad	Sexo						Total			Índice de masculinidad <sup>1</sup> (%)	Proporción de votantes <sup>2</sup>
	Hombres			Mujeres			Lista nominal	Votantes	Participación (%)		
	Lista nominal	Votantes	Participación (%)	Lista nominal	Votantes	Participación (%)					
18-19	2 362	1 152	48.77	2 345	1 189	50.70	4 707	2 341	49.73	101	97
20-24	8 600	3 207	37.29	8 663	3 570	41.21	17 263	6 777	39.26	99	90
25-29	10 111	3 390	33.53	10 350	4 347	42.00	20 461	7 737	37.81	98	78
30-34	10 791	3 796	35.18	11 093	4 735	42.68	21 884	8 531	38.98	97	80
35-39	10 023	3 673	36.65	10 494	4 772	45.47	20 517	8 445	41.16	96	77
40-44	7 348	3 045	41.44	8 368	4 265	50.97	15 716	7 310	46.51	88	71
45-49	6 541	3 082	47.12	8 252	4 466	54.12	14 793	7 548	51.02	79	69
50-54	6 454	3 579	55.45	8 874	5 301	59.74	15 328	8 880	57.93	73	68
55-59	6 545	3 945	60.28	8 687	5 571	64.13	15 232	9 516	62.47	75	71
60-64	5 674	3 647	64.28	6 692	4 292	64.14	12 366	7 939	64.20	85	85
65 y más	10 286	5 953	57.87	14 731	7 490	50.85	25 017	13 443	53.74	70	79
Total	84 735	38 469	45.40	98 549	49 998	50.73	183 284	88 467	48.27	86	77

<sup>1</sup> Cantidad de hombres registrados en la lista nominal por cada 100 mujeres.

<sup>2</sup> Cantidad de hombres que votaron por cada 100 mujeres que lo hicieron.

NOTA: Las cifras correspondientes a la lista nominal incluyen los ajustes realizados a la misma. En este distrito electoral se excluyeron 1 857 ciudadanos.

FUENTE: Elaborado por la DEOyGE con base en información proporcionada por el RFE-IFE. Lista nominal con fecha de corte al 18 de mayo de 2009.

Votantes en el Distrito XXX según nacidos en el Distrito Federal o en otra entidad

Distrito XXX	Cantidad
Nacidos en el D.F.	67 111
Nacidos en otra entidad	21 356
Total	88 467

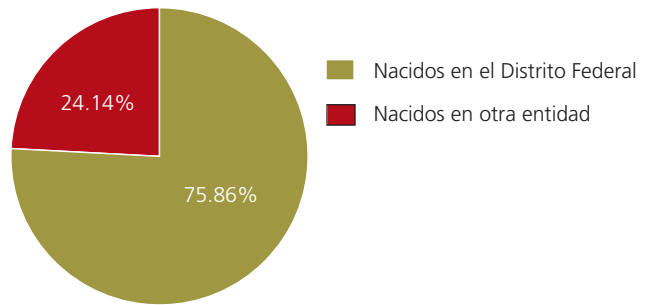

Distribución de los votantes en el Distrito XXX según la entidad de origen

Distrito XXX		Cantidad	%
1	Aguascalientes	165	0.19
2	Baja California	108	0.12
3	Baja California Sur	35	0.04
4	Campeche	117	0.13
5	Coahuila	241	0.27
6	Colima	80	0.09
7	Chiapas	597	0.67
8	Chihuahua	231	0.26
9	Durango	214	0.24
10	Guanajuato	1 346	1.53
11	Guerrero	1 757	1.99
12	Hidalgo	1 497	1.69
13	Jalisco	897	1.01
14	México	2 668	3.02
15	Michoacán	2 130	2.41
16	Morelos	441	0.50
17	Nayarit	111	0.13
18	Nuevo León	176	0.20
19	Oaxaca	1 646	1.86
20	Puebla	1 856	2.10
21	Querétaro	276	0.31
22	Quintana Roo	24	0.03
23	San Luis Potosí	396	0.45
24	Sinaloa	323	0.37
25	Sonora	181	0.20
26	Tabasco	183	0.21
27	Tamaulipas	338	0.38
28	Tlaxcala	490	0.55
29	Veracruz	2 039	2.30
30	Yucatán	216	0.24
31	Zacatecas	323	0.37
	Naturalizados	38	0.04
	Doble nacionalidad	216	0.24

FUENTE: Elaborado por la DEOYGE con base en información recopilada por los órganos desconcentrados del IEDF.

### Niveles de participación electoral global por sección, según sexo y grandes grupos de edad de los votantes



FUENTE: Elaborado por la DEOyGE con base en información recopilada por los órganos desconcentrados del IEDF.

# Distrito XXXI

## Participación por sexo y grupo de edad

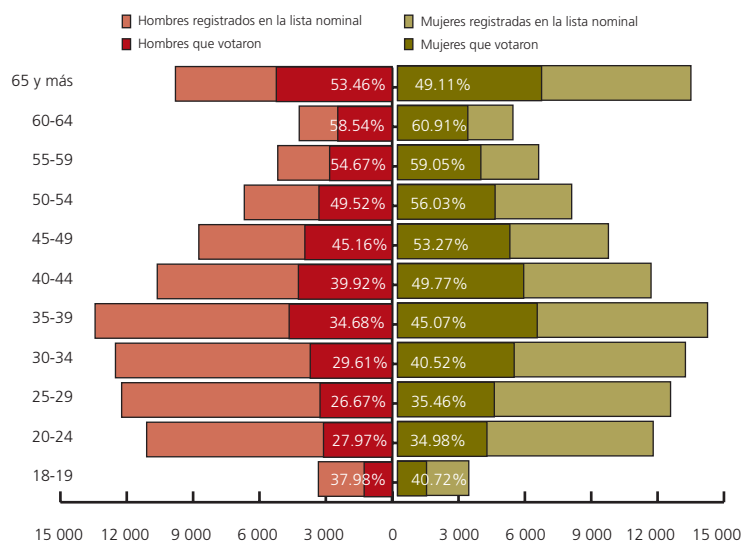

FUENTE: Elaborado por la DEOyGE con base en información recopilada por los órganos desconcentrados del IEDF y el RFE-IFE. Lista nominal con fecha de corte al 18 de mayo de 2009.

## Aspectos relevantes de los votantes según sexo

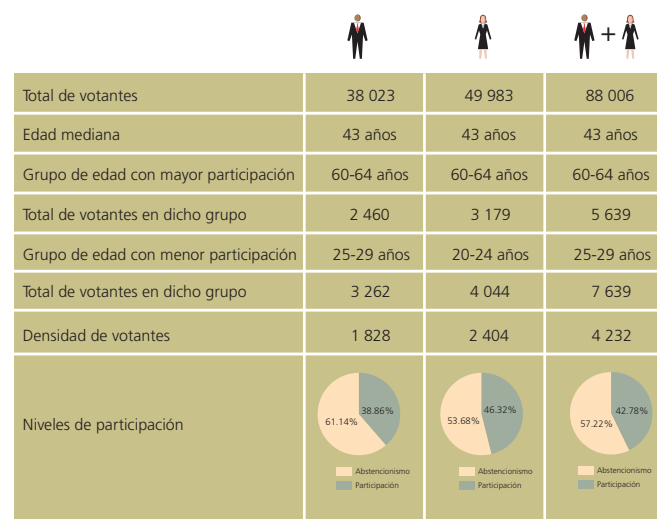

FUENTE: Elaborado por la DEOyGE con base en información recopilada por los órganos desconcentrados del IEDF y el RFE-IFE. Lista nominal con fecha de corte al 18 de mayo de 2009.

## Composición de la lista nominal, participación y proporcionalidad por sexo y grupo de edad

Grupo de edad	Sexo						Total			Índice de masculinidad <sup>1</sup> (%)	Proporción de votantes <sup>2</sup>
	Hombres			Mujeres			Lista nominal	Votantes	Participación (%)		
	Lista nominal	Votantes	Participación (%)	Lista nominal	Votantes	Participación (%)					
18-19	3 336	1 267	37.98	3 222	1 312	40.72	6 558	2 579	39.33	104	97
20-24	11 101	3 105	27.97	11 560	4 044	34.98	22 661	7 149	31.55	96	77
25-29	12 232	3 262	26.67	12 345	4 377	35.46	24 577	7 639	31.08	99	75
30-34	12 511	3 705	29.61	13 017	5 275	40.52	25 528	8 980	35.18	96	70
35-39	13 432	4 658	34.68	14 017	6 317	45.07	27 449	10 975	39.98	96	74
40-44	10 621	4 240	39.92	11 463	5 705	49.77	22 084	9 945	45.03	93	74
45-49	8 742	3 948	45.16	9 536	5 080	53.27	18 278	9 028	49.39	92	78
50-54	6 686	3 311	49.52	7 874	4 412	56.03	14 560	7 723	53.04	85	75
55-59	5 173	2 828	54.67	6 381	3 768	59.05	11 554	6 596	57.09	81	75
60-64	4 202	2 460	58.54	5 219	3 179	60.91	9 421	5 639	59.86	81	77
65 y más	9 799	5 239	53.46	13 265	6 514	49.11	23 064	11 753	50.96	74	80
Total	97 835	38 023	38.86	107 899	49 983	46.32	205 734	88 006	42.78	91	76

<sup>1</sup> Cantidad de hombres registrados en la lista nominal por cada 100 mujeres.

<sup>2</sup> Cantidad de hombres que votaron por cada 100 mujeres que lo hicieron.

NOTA: Las cifras correspondientes a la lista nominal incluyen los ajustes realizados a la misma. En este distrito electoral se excluyeron 7 900 ciudadanos.

FUENTE: Elaborado por la DEOyGE con base en información proporcionada por el RFE-IFE. Lista nominal con fecha de corte al 18 de mayo de 2009.



Votantes en el Distrito XXXI según nacidos en el Distrito Federal o en otra entidad

Distrito XXXI	Cantidad
Nacidos en el D.F.	60 931
Nacidos en otra entidad	27 075
Total	88 006

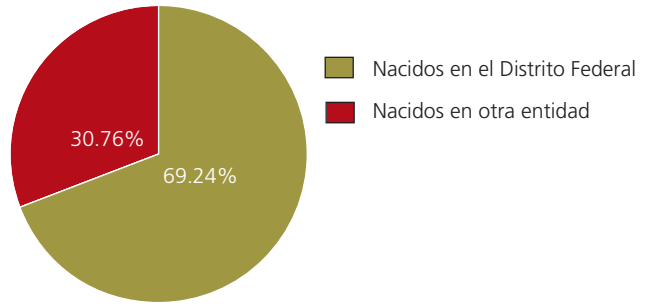

Distribución de los votantes en el Distrito XXXI según la entidad de origen

Distrito XXXI	Cantidad	%
1 Aguascalientes	93	0.11
2 Baja California	66	0.07
3 Baja California Sur	12	0.01
4 Campeche	69	0.08
5 Coahuila	123	0.14
6 Colima	27	0.03
7 Chiapas	411	0.47
8 Chihuahua	131	0.15
9 Durango	136	0.15
10 Guanajuato	2 235	2.55
11 Guerrero	2 089	2.38
12 Hidalgo	2 105	2.39
13 Jalisco	670	0.76
14 México	3 942	4.48
15 Michoacán	3 356	3.81
16 Morelos	453	0.51
17 Nayarit	61	0.07
18 Nuevo León	109	0.12
19 Oaxaca	3 003	3.41
20 Puebla	2 832	3.22
21 Querétaro	776	0.88
22 Quintana Roo	16	0.02
23 San Luis Potosí	481	0.55
24 Sinaloa	156	0.18
25 Sonora	99	0.11
26 Tabasco	113	0.13
27 Tamaulipas	223	0.25
28 Tlaxcala	684	0.78
29 Veracruz	1 962	2.23
30 Yucatán	116	0.13
31 Zacatecas	320	0.36
Naturalizados	27	0.03
Doble nacionalidad	179	0.20

FUENTE: Elaborado por la DEOyGE con base en información recopilada por los órganos desconcentrados del IEDF.

### Niveles de participación electoral global por sección, según sexo y grandes grupos de edad de los votantes



FUENTE: Elaborado por la DEOYGE con base en información recopilada por los órganos desconcentrados del IEDF.

# Distrito XXXII

## Participación por sexo y grupo de edad

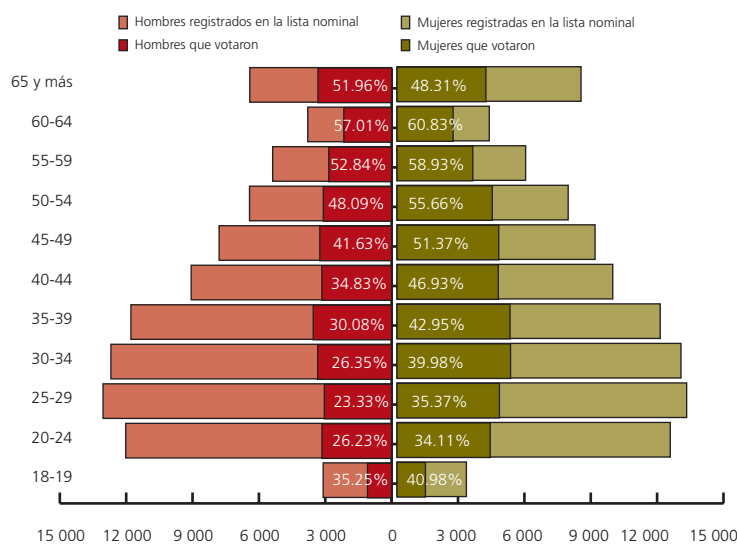

FUENTE: Elaborado por la DEOyGE con base en información recopilada por los órganos desconcentrados del IEDF y el RFE-IFE. Lista nominal con fecha de corte al 18 de mayo de 2009.

## Aspectos relevantes de los votantes según sexo

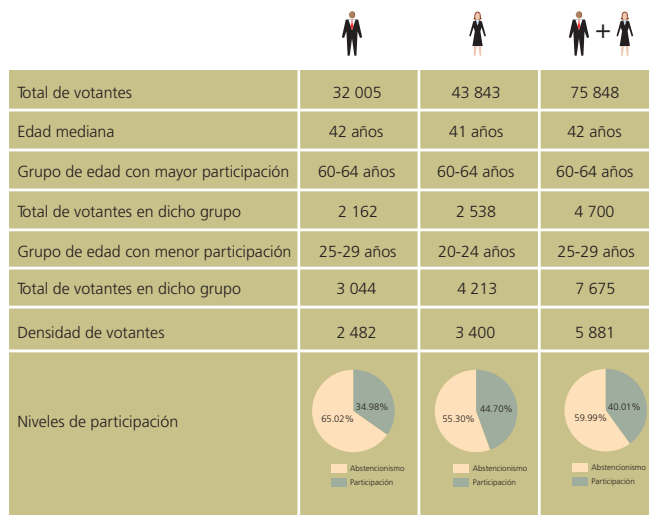

FUENTE: Elaborado por la DEOyGE con base en información recopilada por los órganos desconcentrados del IEDF y el RFE-IFE. Lista nominal con fecha de corte al 18 de mayo de 2009.

## Composición de la lista nominal, participación y proporcionalidad por sexo y grupo de edad

Grupo de edad	Sexo						Total			Índice de masculinidad <sup>1</sup>	Proporción de votantes <sup>2</sup>
	Hombres			Mujeres			Lista nominal	Votantes	Participación (%)		
	Lista nominal	Votantes	Participación (%)	Lista nominal	Votantes	Participación (%)					
18-19	3 095	1 091	35.25	3 138	1 286	40.98	6 233	2 377	38.14	99	85
20-24	12 019	3 152	26.23	12 353	4 213	34.11	24 372	7 365	30.22	97	75
25-29	13 046	3 044	23.33	13 094	4 631	35.37	26 140	7 675	29.36	100	66
30-34	12 690	3 344	26.35	12 838	5 133	39.98	25 528	8 477	33.21	99	65
35-39	11 786	3 545	30.08	11 899	5 111	42.95	23 685	8 656	36.55	99	69
40-44	9 062	3 156	34.83	9 754	4 578	46.93	18 816	7 734	41.10	93	69
45-49	7 800	3 247	41.63	8 954	4 600	51.37	16 754	7 847	46.84	87	71
50-54	6 425	3 090	48.09	7 738	4 307	55.66	14 163	7 397	52.23	83	72
55-59	5 379	2 842	52.84	5 815	3 427	58.93	11 194	6 269	56.00	93	83
60-64	3 792	2 162	57.01	4 172	2 538	60.83	7 964	4 700	59.02	91	85
65 y más	6 413	3 332	51.96	8 319	4 019	48.31	14 732	7 351	49.90	77	83
Total	91 507	32 005	34.98	98 074	43 843	44.70	189 581	75 848	40.01	93	73

<sup>1</sup> Cantidad de hombres registrados en la lista nominal por cada 100 mujeres.

<sup>2</sup> Cantidad de hombres que votaron por cada 100 mujeres que lo hicieron.

NOTA: Las cifras correspondientes a la lista nominal incluyen los ajustes realizados a la misma. En este distrito electoral se excluyeron 513 ciudadanos.

FUENTE: Elaborado por la DEOyGE con base en información proporcionada por el RFE-IFE. Lista nominal con fecha de corte al 18 de mayo de 2009.

### Votantes en el Distrito XXXII según nacidos en el Distrito Federal o en otra entidad

Distrito XXXII	Cantidad
Nacidos en el D.F.	48 681
Nacidos en otra entidad	27 167
<b>Total</b>	<b>75 848</b>

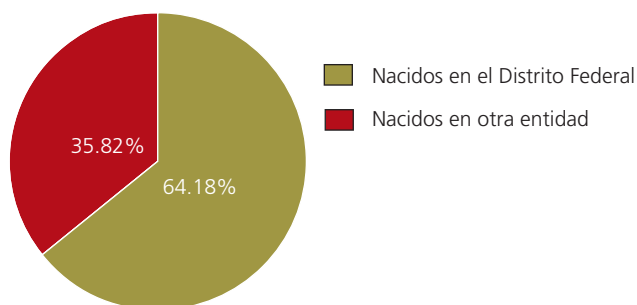

### Distribución de los votantes en el Distrito XXXII según la entidad de origen

Distrito XXXII		Cantidad	%
1	Aguascalientes	92	0.12
2	Baja California	40	0.05
3	Baja California Sur	7	0.01
4	Campeche	48	0.06
5	Coahuila	60	0.08
6	Colima	23	0.03
7	Chiapas	527	0.69
8	Chihuahua	77	0.10
9	Durango	99	0.13
10	Guanajuato	1 727	2.28
11	Guerrero	2 431	3.21
12	Hidalgo	2 072	2.73
13	Jalisco	477	0.63
14	México	4 549	6.00
15	Michoacán	2 951	3.89
16	Morelos	380	0.50
17	Nayarit	41	0.05
18	Nuevo León	45	0.06
19	Oaxaca	3 477	4.58
20	Puebla	3 683	4.86
21	Querétaro	394	0.52
22	Quintana Roo	9	0.01
23	San Luis Potosí	460	0.61
24	Sinaloa	51	0.07
25	Sonora	23	0.03
26	Tabasco	88	0.12
27	Tamaulipas	108	0.14
28	Tlaxcala	799	1.05
29	Veracruz	1 979	2.61
30	Yucatán	77	0.10
31	Zacatecas	347	0.46
	Naturalizados	5	0.01
	Doble nacionalidad	21	0.03

FUENTE: Elaborado por la DEOYGE con base en información recopilada por los órganos desconcentrados del IEDF.

### Niveles de participación electoral global por sección, según sexo y grandes grupos de edad de los votantes



FUENTE: Elaborado por la DEOYGE con base en información recopilada por los órganos desconcentrados del IEDF.

# Distrito XXXIII

## Participación por sexo y grupo de edad

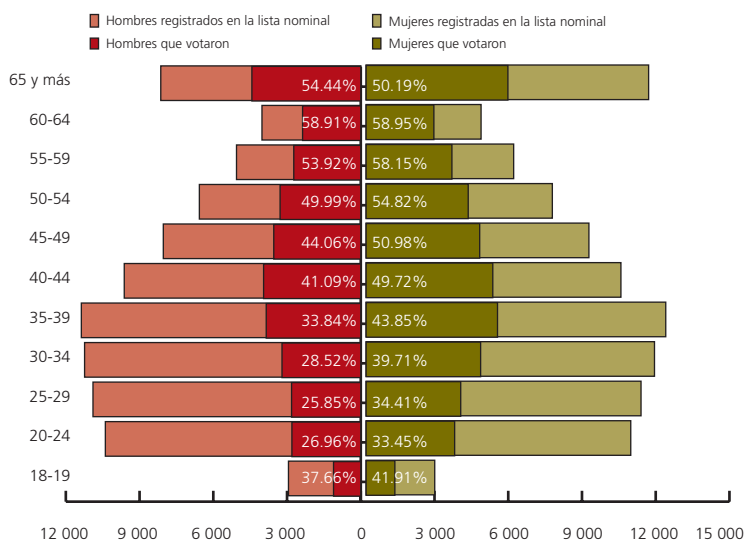

FUENTE: Elaborado por la DEOyGE con base en información recopilada por los órganos desconcentrados del IEDF y el RFE-IFE. Lista nominal con fecha de corte al 18 de mayo de 2009.

## Aspectos relevantes de los votantes según sexo

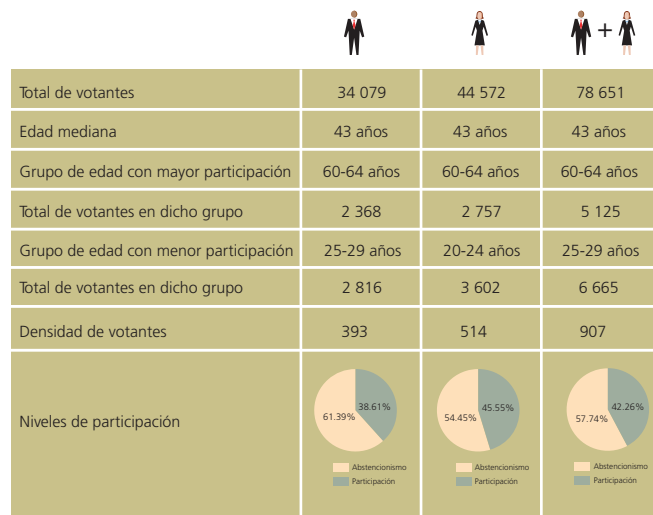

FUENTE: Elaborado por la DEOyGE con base en información recopilada por los órganos desconcentrados del IEDF y el RFE-IFE. Lista nominal con fecha de corte al 18 de mayo de 2009.

## Composición de la lista nominal, participación y proporcionalidad por sexo y grupo de edad

Grupo de edad	Sexo						Total			Índice de masculinidad <sup>1</sup>	Proporción de votantes <sup>2</sup>
	Hombres			Mujeres			Lista nominal	Votantes	Participación (%)		
	Lista nominal	Votantes	Participación (%)	Lista nominal	Votantes	Participación (%)					
18-19	2 942	1 108	37.66	2 792	1 170	41.91	5 734	2 278	39.73	105	95
20-24	10 392	2 802	26.96	10 767	3 602	33.45	21 159	6 404	30.27	97	78
25-29	10 895	2 816	25.85	11 185	3 849	34.41	22 080	6 665	30.19	97	73
30-34	11 237	3 205	28.52	11 733	4 659	39.71	22 970	7 864	34.24	96	69
35-39	11 369	3 847	33.84	12 191	5 346	43.85	23 560	9 193	39.02	93	72
40-44	9 623	3 954	41.09	10 367	5 154	49.72	19 990	9 108	45.56	93	77
45-49	8 034	3 540	44.06	9 065	4 621	50.98	17 099	8 161	47.73	89	77
50-54	6 567	3 283	49.99	7 577	4 154	54.82	14 144	7 437	52.58	87	79
55-59	5 056	2 726	53.92	6 003	3 491	58.15	11 059	6 217	56.22	84	78
60-64	4 020	2 368	58.91	4 677	2 757	58.95	8 697	5 125	58.93	86	86
65 y más	8 137	4 430	54.44	11 494	5 769	50.19	19 631	10 199	51.95	71	77
Total	88 272	34 079	38.61	97 851	44 572	45.55	186 123	78 651	42.26	90	76

<sup>1</sup> Cantidad de hombres registrados en la lista nominal por cada 100 mujeres.

<sup>2</sup> Cantidad de hombres que votaron por cada 100 mujeres que lo hicieron.

FUENTE: Elaborado por la DEOyGE con base en información proporcionada por el RFE-IFE. Lista nominal con fecha de corte al 18 de mayo de 2009.

### Votantes en el Distrito XXXIII según nacidos en el Distrito Federal o en otra entidad

Distrito XXXIII	Cantidad
Nacidos en el D.F.	59 474
Nacidos en otra entidad	19 177
Total	78 651

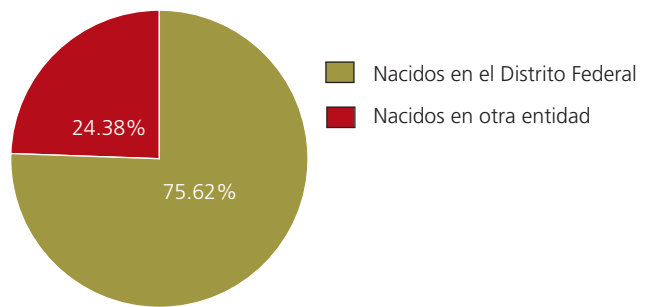

### Distribución de los votantes en el Distrito XXXIII según la entidad de origen

Distrito XXXIII	Cantidad	%
1 Aguascalientes	68	0.09
2 Baja California	68	0.09
3 Baja California Sur	23	0.03
4 Campeche	32	0.04
5 Coahuila	161	0.20
6 Colima	27	0.03
7 Chiapas	314	0.40
8 Chihuahua	165	0.21
9 Durango	104	0.13
10 Guanajuato	1 682	2.14
11 Guerrero	776	0.99
12 Hidalgo	1 576	2.00
13 Jalisco	490	0.62
14 México	3 167	4.03
15 Michoacán	1 779	2.26
16 Morelos	279	0.35
17 Nayarit	53	0.07
18 Nuevo León	144	0.18
19 Oaxaca	1 856	2.36
20 Puebla	2 315	2.94
21 Querétaro	707	0.90
22 Quintana Roo	7	0.01
23 San Luis Potosí	469	0.60
24 Sinaloa	114	0.14
25 Sonora	81	0.10
26 Tabasco	78	0.10
27 Tamaulipas	178	0.23
28 Tlaxcala	408	0.52
29 Veracruz	1 503	1.92
30 Yucatán	79	0.10
31 Zacatecas	206	0.26
Naturalizados	58	0.07
Doble nacionalidad	210	0.27

FUENTE: Elaborado por la DEOyGE con base en información recopilada por los órganos desconcentrados del IEDF.

### Niveles de participación electoral global por sección, según sexo y grandes grupos de edad de los votantes

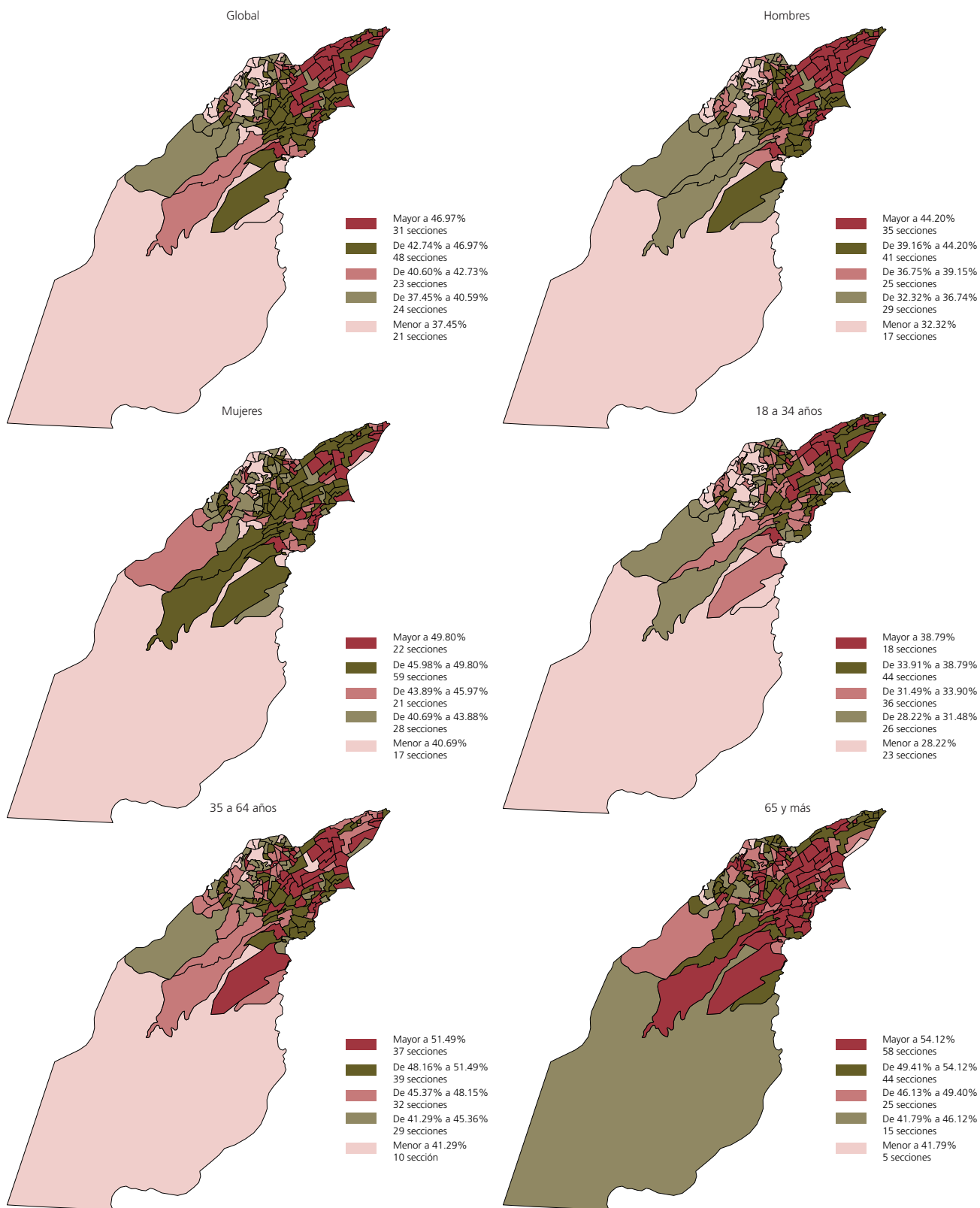

FUENTE: Elaborado por la DEOYGE con base en información recopilada por los órganos desconcentrados del IEDF.



# Distrito XXXIV

## Participación por sexo y grupo de edad

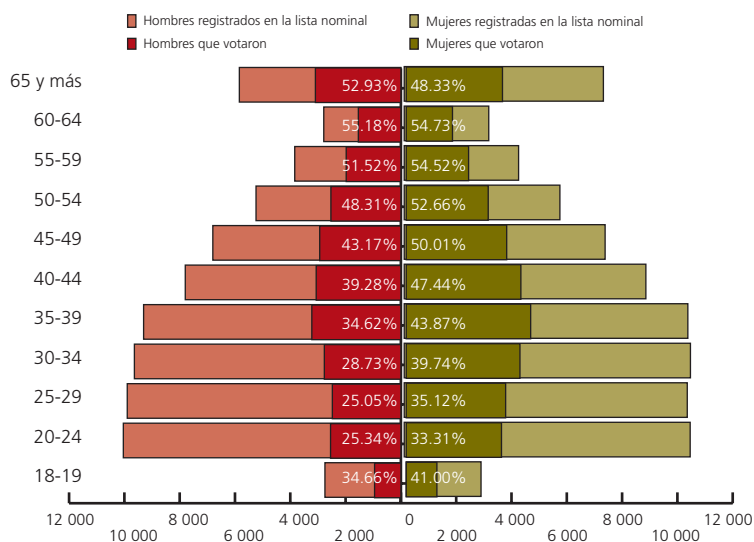

FUENTE: Elaborado por la DEOyGE con base en información recopilada por los órganos desconcentrados del IEDF y el RFE-IFE. Lista nominal con fecha de corte al 18 de mayo de 2009.

## Aspectos relevantes de los votantes según sexo

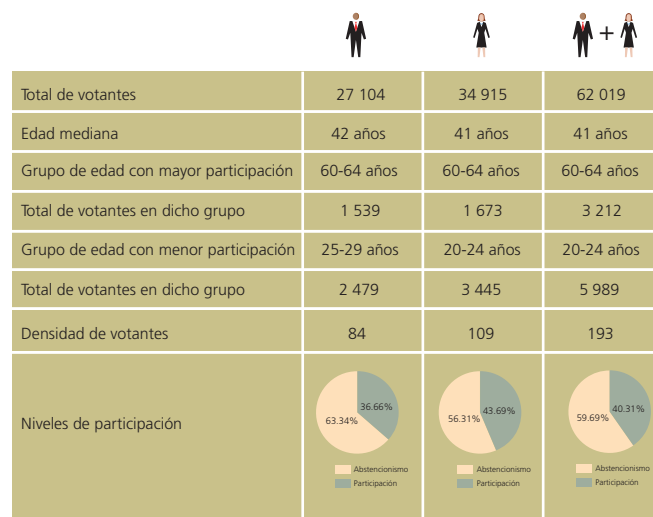

FUENTE: Elaborado por la DEOyGE con base en información recopilada por los órganos desconcentrados del IEDF y el RFE-IFE. Lista nominal con fecha de corte al 18 de mayo de 2009.

## Composición de la lista nominal, participación y proporcionalidad por sexo y grupo de edad

Grupo de edad	Sexo						Total			Índice de masculinidad <sup>1</sup>	Proporción de votantes <sup>2</sup>
	Hombres			Mujeres			Lista nominal	Votantes	Participación (%)		
	Lista nominal	Votantes	Participación (%)	Lista nominal	Votantes	Participación (%)					
18-19	2 747	952	34.66	2 705	1 109	41.00	5 452	2 061	37.80	102	86
20-24	10 038	2 544	25.34	10 341	3 445	33.31	20 379	5 989	29.39	97	74
25-29	9 896	2 479	25.05	10 236	3 595	35.12	20 132	6 074	30.17	97	69
30-34	9 638	2 769	28.73	10 351	4 113	39.74	19 989	6 882	34.43	93	67
35-39	9 305	3 221	34.62	10 257	4 500	43.87	19 562	7 721	39.47	91	72
40-44	7 798	3 063	39.28	8 739	4 146	47.44	16 537	7 209	43.59	89	74
45-49	6 801	2 936	43.17	7 265	3 633	50.01	14 066	6 569	46.70	94	81
50-54	5 239	2 531	48.31	5 630	2 965	52.66	10 869	5 496	50.57	93	85
55-59	3 839	1 978	51.52	4 136	2 255	54.52	7 975	4 233	53.08	93	88
60-64	2 789	1 539	55.18	3 057	1 673	54.73	5 846	3 212	54.94	91	92
65 y más	5 842	3 092	52.93	7 203	3 481	48.33	13 045	6 573	50.39	81	89
Total	73 932	27 104	36.66	79 920	34 915	43.69	153 852	62 019	40.31	93	78

<sup>1</sup> Cantidad de hombres registrados en la lista nominal por cada 100 mujeres.

<sup>2</sup> Cantidad de hombres que votaron por cada 100 mujeres que lo hicieron.

NOTA: Las cifras correspondientes a la lista nominal incluyen los ajustes realizados a la misma. En este distrito electoral se excluyeron 4 232 ciudadanos.

FUENTE: Elaborado por la DEOyGE con base en información proporcionada por el RFE-IFE. Lista nominal con fecha de corte al 18 de mayo de 2009.

### Votantes en el Distrito XXXIV según nacidos en el Distrito Federal o en otra entidad

Distrito XXXIV	Cantidad
Nacidos en el D.F.	48 615
Nacidos en otra entidad	13 404
Total	62 019

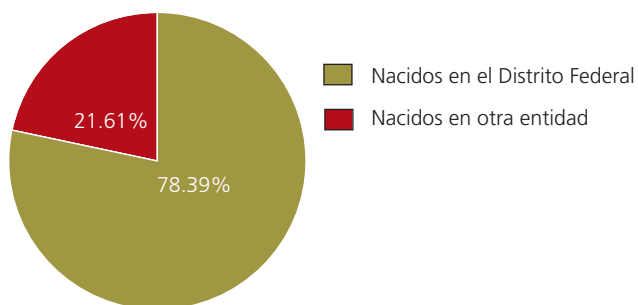

### Distribución de los votantes en el Distrito XXXIV según la entidad de origen

Distrito XXXIV	Cantidad	%
1 Aguascalientes	19	0.03
2 Baja California	22	0.04
3 Baja California Sur	9	0.01
4 Campeche	15	0.02
5 Coahuila	24	0.04
6 Colima	11	0.02
7 Chiapas	188	0.30
8 Chihuahua	39	0.06
9 Durango	27	0.04
10 Guanajuato	678	1.09
11 Guerrero	698	1.13
12 Hidalgo	959	1.55
13 Jalisco	160	0.26
14 México	3 778	6.09
15 Michoacán	782	1.26
16 Morelos	330	0.53
17 Nayarit	14	0.02
18 Nuevo León	24	0.04
19 Oaxaca	1 864	3.01
20 Puebla	1 724	2.78
21 Querétaro	172	0.28
22 Quintana Roo	2	0.00
23 San Luis Potosí	199	0.32
24 Sinaloa	35	0.06
25 Sonora	17	0.03
26 Tabasco	28	0.05
27 Tamaulipas	61	0.10
28 Tlaxcala	251	0.40
29 Veracruz	1 147	1.85
30 Yucatán	15	0.02
31 Zacatecas	101	0.16
Naturalizados	0	0.00
Doble nacionalidad	11	0.02

FUENTE: Elaborado por la DEOyGE con base en información recopilada por los órganos desconcentrados del IEDF.

### Niveles de participación electoral global por sección, según sexo y grandes grupos de edad de los votantes



FUENTE: Elaborado por la DEOYGE con base en información recopilada por los órganos desconcentrados del IEDF.

# Distrito XXXV

## Participación por sexo y grupo de edad

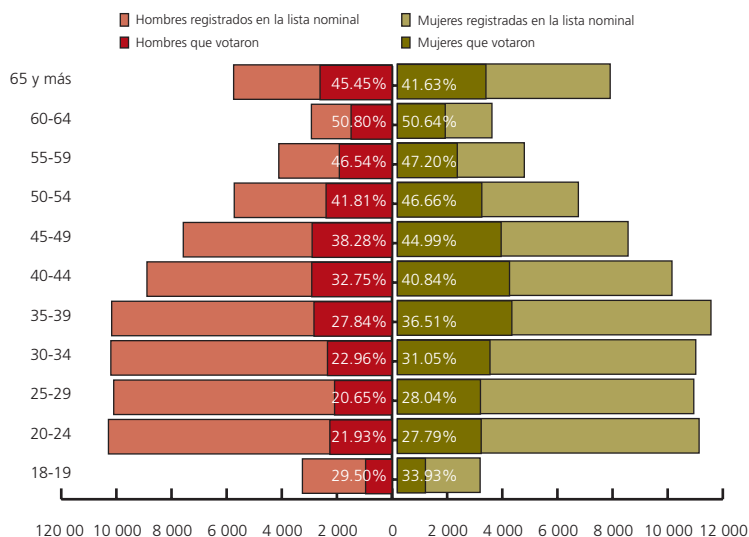

FUENTE: Elaborado por la DEOyGE con base en información recopilada por los órganos desconcentrados del IEDF y el RFE-IFE. Lista nominal con fecha de corte al 18 de mayo de 2009.

## Aspectos relevantes de los votantes según sexo

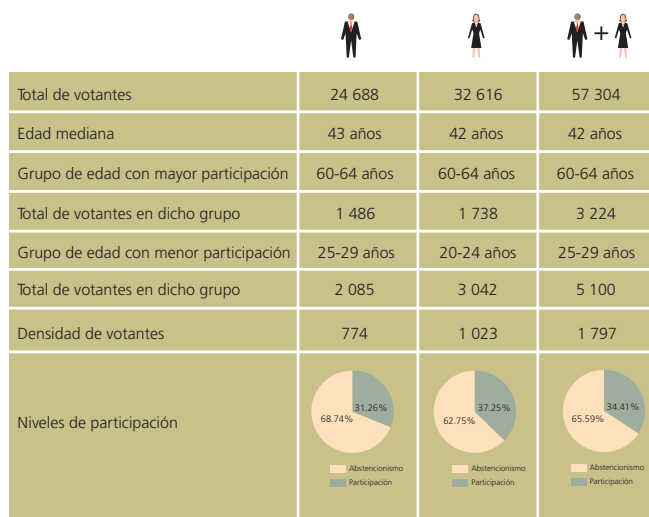

FUENTE: Elaborado por la DEOyGE con base en información recopilada por los órganos desconcentrados del IEDF y el RFE-IFE. Lista nominal con fecha de corte al 18 de mayo de 2009.

## Composición de la lista nominal, participación y proporcionalidad por sexo y grupo de edad

Grupo de edad	Sexo						Total			Índice de masculinidad <sup>1</sup> (%)	Proporción de votantes <sup>2</sup>
	Hombres			Mujeres			Lista nominal	Votantes	Participación (%)		
	Lista nominal	Votantes	Participación (%)	Lista nominal	Votantes	Participación (%)					
18-19	3 251	959	29.50	3 003	1 019	33.93	6 254	1 978	31.63	108	94
20-24	10 288	2 256	21.93	10 947	3 042	27.79	21 235	5 298	24.95	94	74
25-29	10 097	2 085	20.65	10 754	3 015	28.04	20 851	5 100	24.46	94	69
30-34	10 201	2 342	22.96	10 826	3 361	31.05	21 027	5 703	27.12	94	70
35-39	10 171	2 832	27.84	11 377	4 154	36.51	21 548	6 986	32.42	89	68
40-44	8 891	2 912	32.75	9 963	4 069	40.84	18 854	6 981	37.03	89	72
45-49	7 573	2 899	38.28	8 370	3 766	44.99	15 943	6 665	41.81	90	77
50-54	5 724	2 393	41.81	6 567	3 064	46.66	12 291	5 457	44.40	87	78
55-59	4 108	1 912	46.54	4 606	2 174	47.20	8 714	4 086	46.89	89	88
60-64	2 925	1 486	50.80	3 432	1 738	50.64	6 357	3 224	50.72	85	86
65 y más	5 747	2 612	45.45	7 721	3 214	41.63	13 468	5 826	43.26	74	81
Total	78 976	24 688	31.26	87 566	32 616	37.25	166 542	57 304	34.41	90	76

<sup>1</sup> Cantidad de hombres registrados en la lista nominal por cada 100 mujeres.

<sup>2</sup> Cantidad de hombres que votaron por cada 100 mujeres que lo hicieron.

FUENTE: Elaborado por la DEOyGE con base en información proporcionada por el RFE-IFE. Lista nominal con fecha de corte al 18 de mayo de 2009.

Votantes en el Distrito XXXV según nacidos en el Distrito Federal o en otra entidad

Distrito XXXV	Cantidad
Nacidos en el D.F.	40 829
Nacidos en otra entidad	16 475
Total	57 304

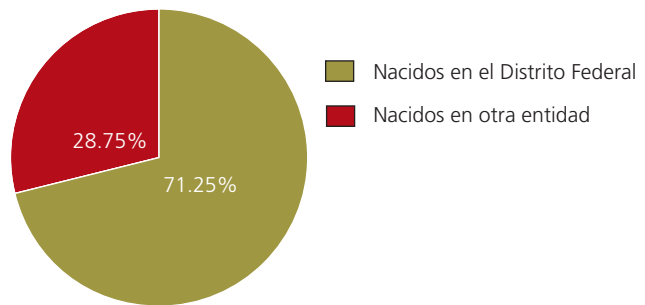

Distribución de los votantes en el Distrito XXXV según la entidad de origen

Distrito XXXV		Cantidad	%
1	Aguascalientes	66	0.12
2	Baja California	29	0.05
3	Baja California Sur	3	0.01
4	Campeche	46	0.08
5	Coahuila	48	0.08
6	Colima	14	0.02
7	Chiapas	270	0.47
8	Chihuahua	47	0.08
9	Durango	63	0.11
10	Guanajuato	1 133	1.98
11	Guerrero	1 233	2.15
12	Hidalgo	1 313	2.29
13	Jalisco	334	0.58
14	México	3 155	5.51
15	Michoacán	1 682	2.94
16	Morelos	285	0.50
17	Nayarit	30	0.05
18	Nuevo León	35	0.06
19	Oaxaca	1 951	3.40
20	Puebla	1 821	3.18
21	Querétaro	204	0.36
22	Quintana Roo	9	0.02
23	San Luis Potosí	258	0.45
24	Sinaloa	53	0.09
25	Sonora	23	0.04
26	Tabasco	77	0.13
27	Tamaulipas	87	0.15
28	Tlaxcala	462	0.81
29	Veracruz	1 322	2.31
30	Yucatán	59	0.10
31	Zacatecas	331	0.58
	Naturalizados	7	0.01
	Doble nacionalidad	25	0.04

FUENTE: Elaborado por la DEOyGE con base en información recopilada por los órganos desconcentrados del IEDF.

### Niveles de participación electoral global por sección, según sexo y grandes grupos de edad de los votantes



FUENTE: Elaborado por la DEOYGE con base en información recopilada por los órganos desconcentrados del IEDF.

# Distrito XXXVI

## Participación por sexo y grupo de edad

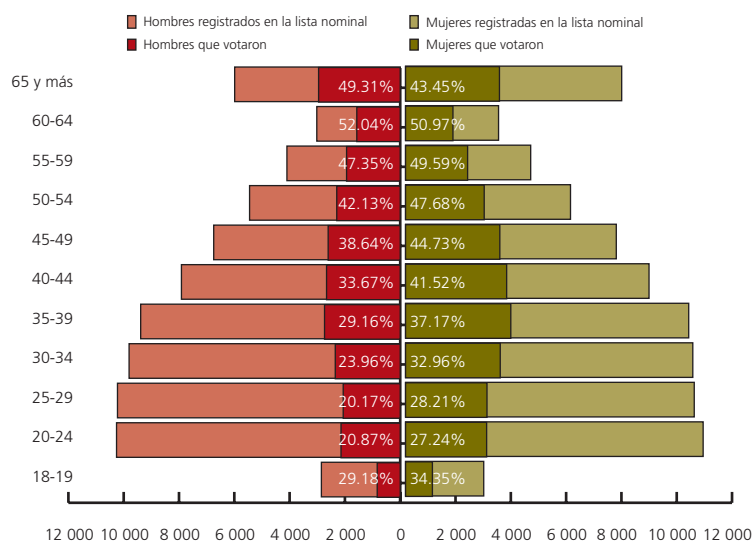

FUENTE: Elaborado por la DEOyGE con base en información recopilada por los órganos desconcentrados del IEDF y el RFE-IFE. Lista nominal con fecha de corte al 18 de mayo de 2009.

## Aspectos relevantes de los votantes según sexo

	Hombres	Mujeres	Sexo
Total de votantes	24 148	31 341	55 489
Edad mediana	43 años	42 años	42 años
Grupo de edad con mayor participación	60-64 años	60-64 años	60-64 años
Total de votantes en dicho grupo	1 570	1 714	3 284
Grupo de edad con menor participación	25-29 años	20-24 años	20-24 años
Total de votantes en dicho grupo	2 062	2 932	5 073
Densidad de votantes	311	404	715
Niveles de participación			

FUENTE: Elaborado por la DEOyGE con base en información recopilada por los órganos desconcentrados del IEDF y el RFE-IFE. Lista nominal con fecha de corte al 18 de mayo de 2009.

## Composición de la lista nominal, participación y proporcionalidad por sexo y grupo de edad

Grupo de edad	Sexo						Total			Índice de masculinidad <sup>1</sup> (%)	Proporción de votantes <sup>2</sup>
	Hombres			Mujeres			Lista nominal	Votantes	Participación (%)		
	Lista nominal	Votantes	Participación (%)	Lista nominal	Votantes	Participación (%)					
18-19	2 851	832	29.18	2 827	971	34.35	5 678	1 803	31.75	101	86
20-24	10 259	2 141	20.87	10 762	2 932	27.24	21 021	5 073	24.13	95	73
25-29	10 225	2 062	20.17	10 440	2 945	28.21	20 665	5 007	24.23	98	70
30-34	9 805	2 349	23.96	10 388	3 424	32.96	20 193	5 773	28.59	94	69
35-39	9 386	2 737	29.16	10 240	3 806	37.17	19 626	6 543	33.34	92	72
40-44	7 912	2 664	33.67	8 805	3 656	41.52	16 717	6 320	37.81	90	73
45-49	6 745	2 606	38.64	7 621	3 409	44.73	14 366	6 015	41.87	89	76
50-54	5 448	2 295	42.13	5 965	2 844	47.68	11 413	5 139	45.03	91	81
55-59	4 097	1 940	47.35	4 525	2 244	49.59	8 622	4 184	48.53	91	86
60-64	3 017	1 570	52.04	3 363	1 714	50.97	6 380	3 284	51.47	90	92
65 y más	5 987	2 952	49.31	7 816	3 396	43.45	13 803	6 348	45.99	77	87
Total	75 732	24 148	31.89	82 752	31 341	37.87	158 484	55 489	35.01	92	77

<sup>1</sup> Cantidad de hombres registrados en la lista nominal por cada 100 mujeres.

<sup>2</sup> Cantidad de hombres que votaron por cada 100 mujeres que lo hicieron.

NOTA: Las cifras correspondientes a la lista nominal incluyen los ajustes realizados a la misma. En este distrito electoral se excluyeron 1 951 ciudadanos.

FUENTE: Elaborado por la DEOyGE con base en información proporcionada por el RFE-IFE. Lista nominal con fecha de corte al 18 de mayo de 2009.

### Votantes en el Distrito XXXVI según nacidos en el Distrito Federal o en otra entidad

Distrito XXXVI	Cantidad
Nacidos en el D.F.	41 901
Nacidos en otra entidad	13 588
Total	55 489

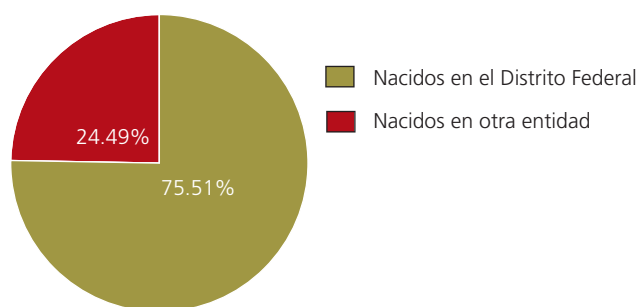

### Distribución de los votantes en el Distrito XXXVI según la entidad de origen

Distrito XXXVI	Cantidad	%
1 Aguascalientes	33	0.06
2 Baja California	19	0.03
3 Baja California Sur	10	0.02
4 Campeche	12	0.02
5 Coahuila	43	0.08
6 Colima	15	0.03
7 Chiapas	186	0.34
8 Chihuahua	41	0.07
9 Durango	32	0.06
10 Guanajuato	668	1.20
11 Guerrero	827	1.49
12 Hidalgo	1 045	1.88
13 Jalisco	207	0.37
14 México	2 873	5.18
15 Michoacán	972	1.75
16 Morelos	332	0.60
17 Nayarit	9	0.02
18 Nuevo León	24	0.04
19 Oaxaca	1 610	2.90
20 Puebla	2 068	3.73
21 Querétaro	216	0.39
22 Quintana Roo	7	0.01
23 San Luis Potosí	309	0.56
24 Sinaloa	27	0.05
25 Sonora	14	0.03
26 Tabasco	36	0.06
27 Tamaulipas	43	0.08
28 Tlaxcala	233	0.42
29 Veracruz	1 518	2.74
30 Yucatán	24	0.04
31 Zacatecas	119	0.21
Naturalizados	5	0.01
Doble nacionalidad	11	0.02

FUENTE: Elaborado por la DEOyGE con base en información recopilada por los órganos desconcentrados del IEDF.



### Niveles de participación electoral global por sección, según sexo y grandes grupos de edad de los votantes

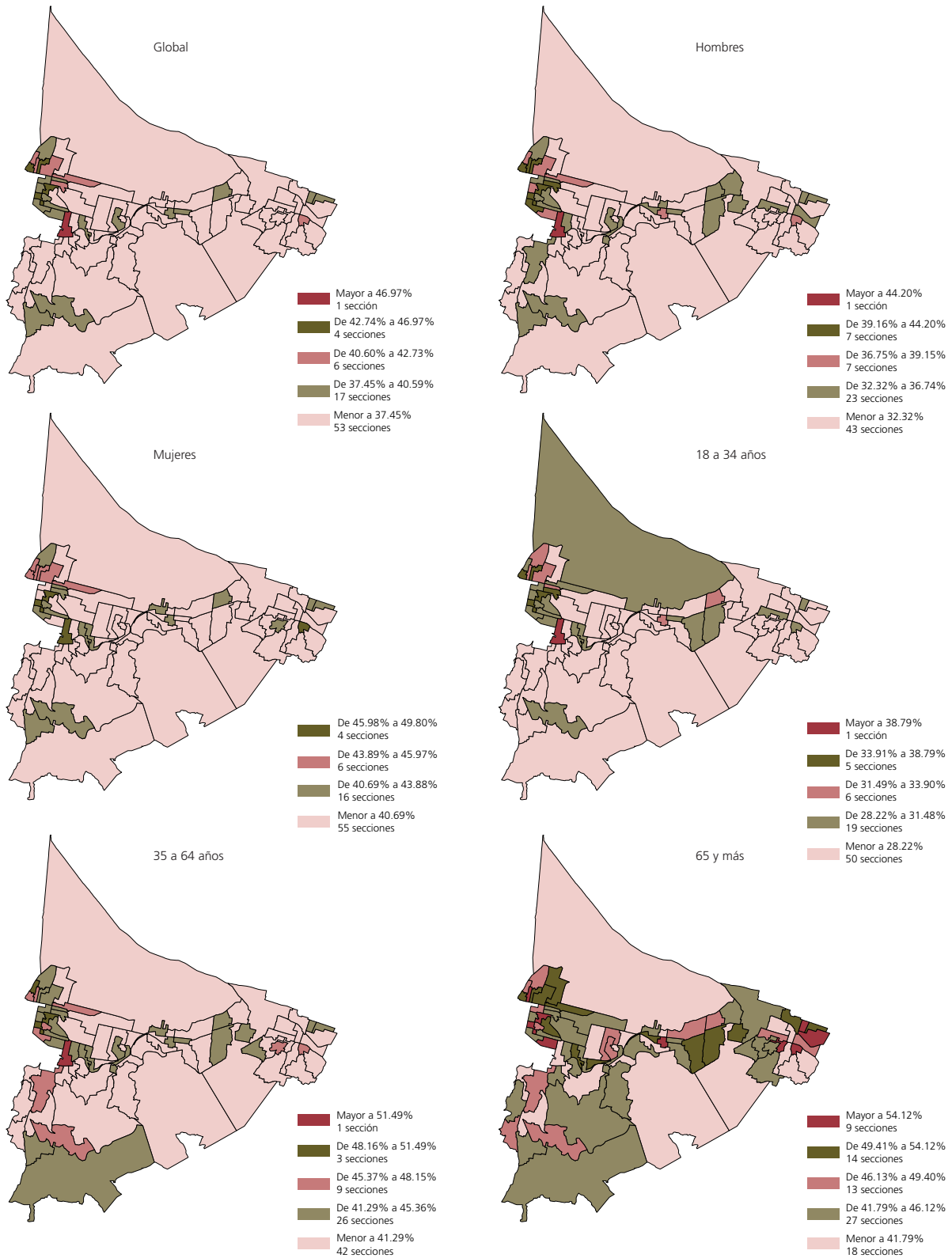

FUENTE: Elaborado por la DEOYE con base en información recopilada por los órganos desconcentrados del IEF.

# Distrito XXXVII

## Participación por sexo y grupo de edad

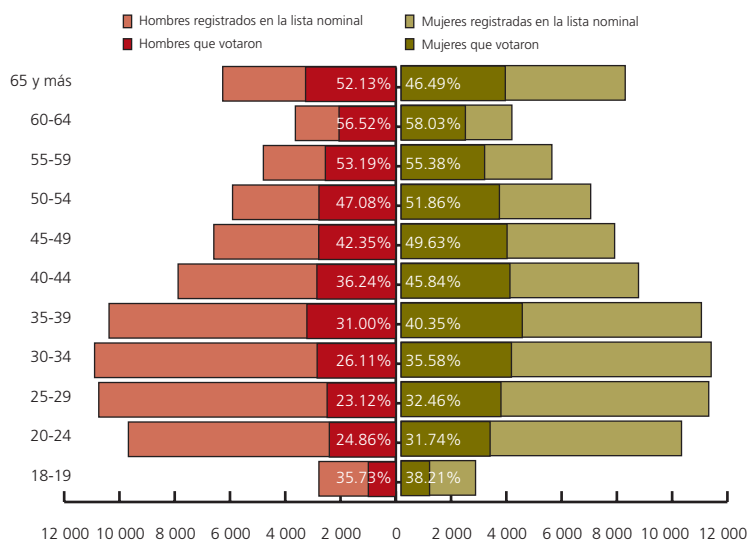

FUENTE: Elaborado por la DEOyGE con base en información recopilada por los órganos desconcentrados del IEDF y el RFE-IFE. Lista nominal con fecha de corte al 18 de mayo de 2009.

## Aspectos relevantes de los votantes según sexo

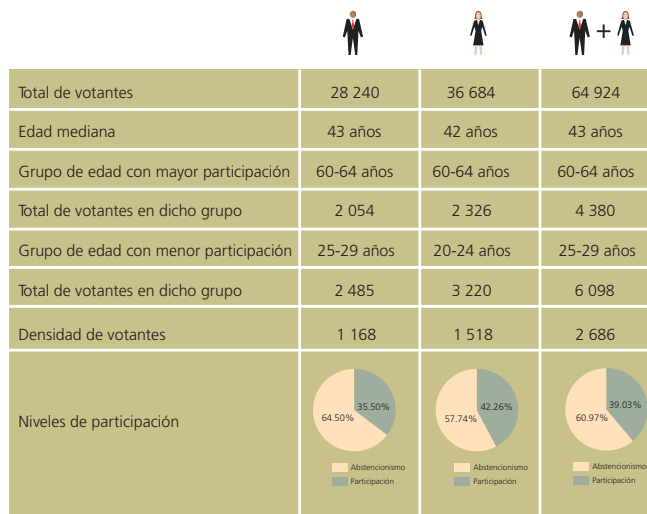

FUENTE: Elaborado por la DEOyGE con base en información recopilada por los órganos desconcentrados del IEDF y el RFE-IFE. Lista nominal con fecha de corte al 18 de mayo de 2009.

## Composición de la lista nominal, participación y proporcionalidad por sexo y grupo de edad

Grupo de edad	Sexo						Total			Índice de masculinidad <sup>1</sup>	Proporción de votantes <sup>2</sup>
	Hombres			Mujeres			Lista nominal	Votantes	Participación (%)		
	Lista nominal	Votantes	Participación (%)	Lista nominal	Votantes	Participación (%)					
18-19	2 782	994	35.73	2 693	1 029	38.21	5 475	2 023	36.95	103	97
20-24	9 676	2 405	24.86	10 146	3 220	31.74	19 822	5 625	28.38	95	75
25-29	10 748	2 485	23.12	11 131	3 613	32.46	21 879	6 098	27.87	97	69
30-34	10 900	2 846	26.11	11 219	3 992	35.58	22 119	6 838	30.91	97	71
35-39	10 376	3 217	31.00	10 866	4 384	40.35	21 242	7 601	35.78	95	73
40-44	7 877	2 855	36.24	8 590	3 938	45.84	16 467	6 793	41.25	92	72
45-49	6 585	2 789	42.35	7 725	3 834	49.63	14 310	6 623	46.28	85	73
50-54	5 907	2 781	47.08	6 859	3 557	51.86	12 766	6 338	49.65	86	78
55-59	4 792	2 549	53.19	5 455	3 021	55.38	10 247	5 570	54.36	88	84
60-64	3 634	2 054	56.52	4 008	2 326	58.03	7 642	4 380	57.31	91	88
65 y más	6 263	3 265	52.13	8 109	3 770	46.49	14 372	7 035	48.95	77	87
Total	79 540	28 240	35.50	86 801	36 684	42.26	166 341	64 924	39.03	92	77

<sup>1</sup> Cantidad de hombres registrados en la lista nominal por cada 100 mujeres.

<sup>2</sup> Cantidad de hombres que votaron por cada 100 mujeres que lo hicieron.

NOTA: Las cifras correspondientes a la lista nominal incluyen los ajustes realizados a la misma. En este distrito electoral se excluyeron 747 ciudadanos.

Fuente: Elaborado por la DEOyGE con base en información proporcionada por el RFE-IFE. Lista nominal con fecha de corte al 18 de mayo de 2009.

### Votantes en el Distrito XXXVII según nacidos en el Distrito Federal o en otra entidad

Distrito XXXVII	Cantidad
Nacidos en el D.F.	43 542
Nacidos en otra entidad	21 382
Total	64 924

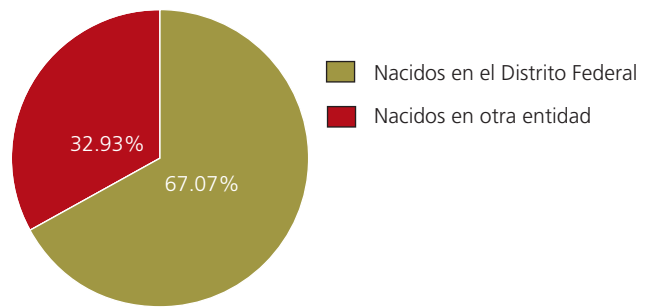

### Distribución de los votantes en el Distrito XXXVII según la entidad de origen

Distrito XXXVII	Cantidad	%
1 Aguascalientes	69	0.11
2 Baja California	54	0.08
3 Baja California Sur	14	0.02
4 Campeche	28	0.04
5 Coahuila	101	0.16
6 Colima	29	0.04
7 Chiapas	352	0.54
8 Chihuahua	103	0.16
9 Durango	94	0.14
10 Guanajuato	1 696	2.61
11 Guerrero	1 586	2.44
12 Hidalgo	1 563	2.41
13 Jalisco	522	0.80
14 México	3 151	4.85
15 Michoacán	2 148	3.31
16 Morelos	309	0.48
17 Nayarit	37	0.06
18 Nuevo León	116	0.18
19 Oaxaca	2 468	3.80
20 Puebla	2 467	3.80
21 Querétaro	621	0.96
22 Quintana Roo	9	0.01
23 San Luis Potosí	454	0.70
24 Sinaloa	117	0.18
25 Sonora	85	0.13
26 Tabasco	78	0.12
27 Tamaulipas	325	0.50
28 Tlaxcala	473	0.73
29 Veracruz	1 736	2.67
30 Yucatán	85	0.13
31 Zacatecas	218	0.34
Naturalizados	24	0.04
Doble nacionalidad	250	0.39

FUENTE: Elaborado por la DEOyGE con base en información recopilada por los órganos desconcentrados del IEDF.

### Niveles de participación electoral global por sección, según sexo y grandes grupos de edad de los votantes

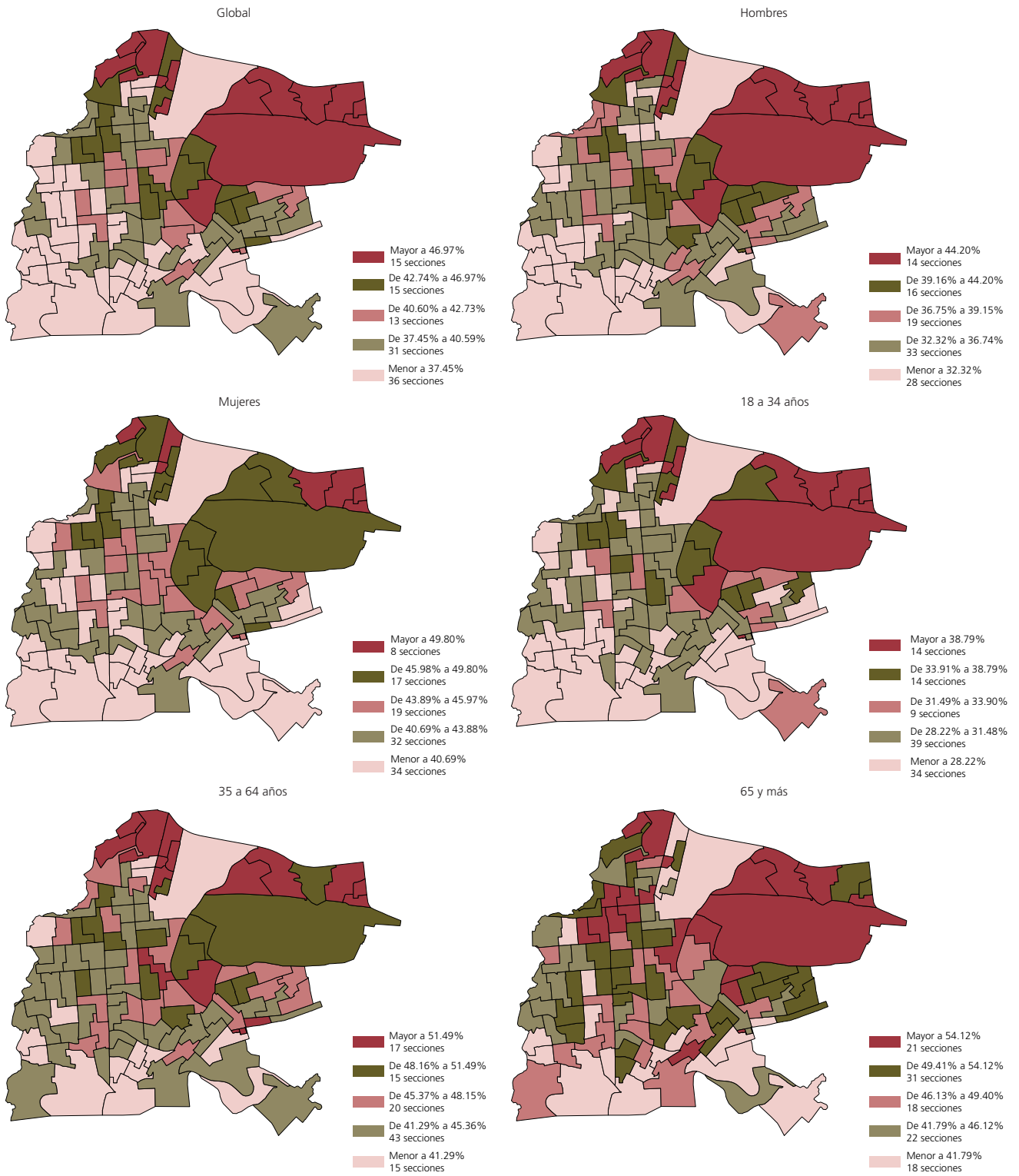

FUENTE: Elaborado por la DEOYE con base en información recopilada por los órganos desconcentrados del IEDF.

# Distrito XXXVIII

## Participación por sexo y grupo de edad

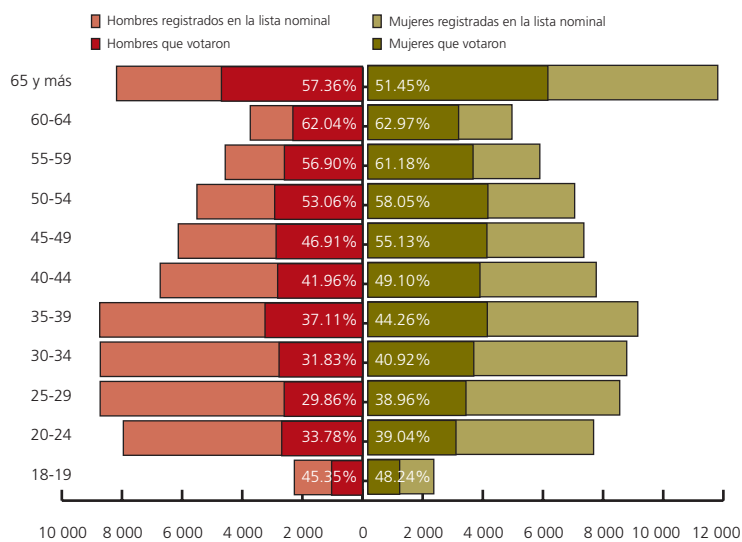

FUENTE: Elaborado por la DEOyGE con base en información recopilada por los órganos desconcentrados del IEDF y el RFE-IFE. Lista nominal con fecha de corte al 18 de mayo de 2009.

## Aspectos relevantes de los votantes según sexo

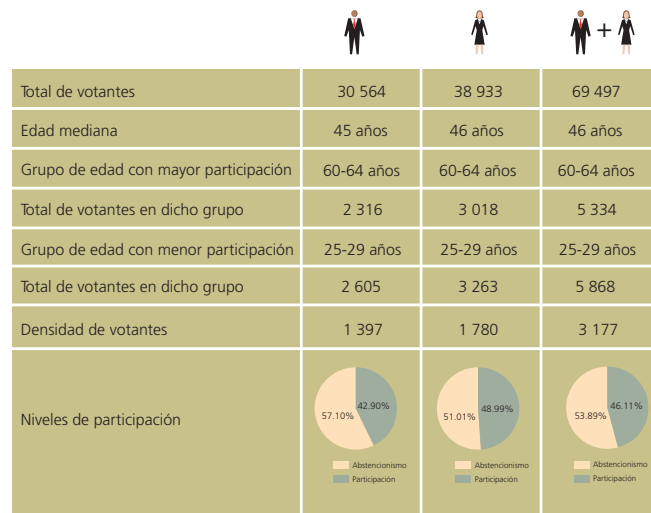

FUENTE: Elaborado por la DEOyGE con base en información recopilada por los órganos desconcentrados del IEDF y el RFE-IFE. Lista nominal con fecha de corte al 18 de mayo de 2009.

## Composición de la lista nominal, participación y proporcionalidad por sexo y grupo de edad

Grupo de edad	Sexo						Total			Índice de masculinidad <sup>1</sup>	Proporción de votantes <sup>2</sup>
	Hombres			Mujeres			Lista nominal	Votantes	Participación (%)		
	Lista nominal	Votantes	Participación (%)	Lista nominal	Votantes	Participación (%)					
18-19	2 267	1 028	45.35	2 193	1 058	48.24	4 460	2 086	46.77	103	97
20-24	7 954	2 687	33.78	7 507	2 931	39.04	15 461	5 618	36.34	106	92
25-29	8 725	2 605	29.86	8 376	3 263	38.96	17 101	5 868	34.31	104	80
30-34	8 720	2 776	31.83	8 609	3 523	40.92	17 329	6 299	36.35	101	79
35-39	8 740	3 243	37.11	8 977	3 973	44.26	17 717	7 216	40.73	97	82
40-44	6 728	2 823	41.96	7 595	3 729	49.10	14 323	6 552	45.74	89	76
45-49	6 127	2 874	46.91	7 183	3 960	55.13	13 310	6 834	51.34	85	73
50-54	5 507	2 922	53.06	6 877	3 992	58.05	12 384	6 914	55.83	80	73
55-59	4 566	2 598	56.90	5 719	3 499	61.18	10 285	6 097	59.28	80	74
60-64	3 733	2 316	62.04	4 793	3 018	62.97	8 526	5 334	62.56	78	77
65 y más	8 180	4 692	57.36	11 636	5 987	51.45	19 816	10 679	53.89	70	78
Total	71 247	30 564	42.90	79 465	38 933	48.99	150 712	69 497	46.11	90	79

<sup>1</sup> Cantidad de hombres registrados en la lista nominal por cada 100 mujeres.

<sup>2</sup> Cantidad de hombres que votaron por cada 100 mujeres que también lo hicieron.

FUENTE: Elaborado por la DEOyGE con base en información proporcionada por el RFE-IFE. Lista nominal con fecha de corte al 18 de mayo de 2009.

### Votantes en el Distrito XXXVIII según nacidos en el Distrito Federal o en otra entidad

Distrito XXXVIII	Cantidad
Nacidos en el D.F.	51 004
Nacidos en otra entidad	18 493
<b>Total</b>	<b>69 497</b>

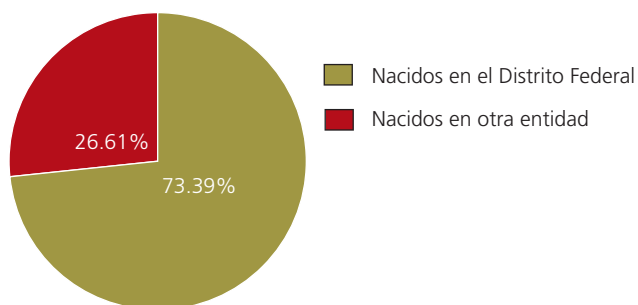

### Distribución de los votantes en el Distrito XXXVIII según la entidad de origen

Distrito XXXVIII	Cantidad	%
1 Aguascalientes	140	0.20
2 Baja California	117	0.17
3 Baja California Sur	25	0.04
4 Campeche	99	0.14
5 Coahuila	224	0.32
6 Colima	68	0.10
7 Chiapas	498	0.72
8 Chihuahua	232	0.33
9 Durango	201	0.29
10 Guanajuato	1 371	1.97
11 Guerrero	1 212	1.74
12 Hidalgo	1 247	1.79
13 Jalisco	753	1.08
14 México	1 950	2.81
15 Michoacán	1 571	2.26
16 Morelos	425	0.61
17 Nayarit	76	0.11
18 Nuevo León	172	0.25
19 Oaxaca	1 474	2.12
20 Puebla	1 681	2.42
21 Querétaro	288	0.41
22 Quintana Roo	19	0.03
23 San Luis Potosí	364	0.52
24 Sinaloa	254	0.37
25 Sonora	170	0.24
26 Tabasco	139	0.20
27 Tamaulipas	324	0.47
28 Tlaxcala	329	0.47
29 Veracruz	2 263	3.26
30 Yucatán	217	0.31
31 Zacatecas	241	0.35
Naturalizados	74	0.11
Doble nacionalidad	275	0.40

FUENTE: Elaborado por la DEOyGE con base en información recopilada por los órganos desconcentrados del IEDF.

### Niveles de participación electoral global por sección, según sexo y grandes grupos de edad de los votantes



FUENTE: Elaborado por la DEOYGE con base en información recopilada por los órganos desconcentrados del IEDF.

# Distrito XXXIX

## Participación por sexo y grupo de edad

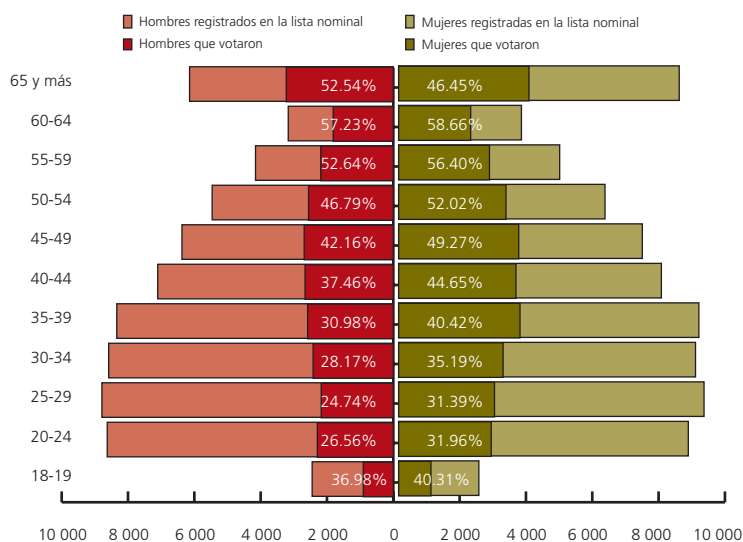

FUENTE: Elaborado por la DEOyGE con base en información recopilada por los órganos desconcentrados del IEDF y el RFE-IFE. Lista nominal con fecha de corte al 18 de mayo de 2009.

## Aspectos relevantes de los votantes según sexo

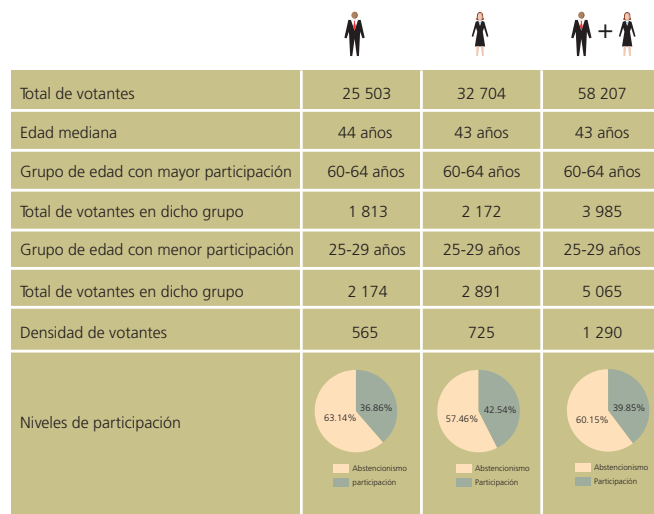

FUENTE: Elaborado por la DEOyGE con base en información recopilada por los órganos desconcentrados del IEDF y el RFE-IFE. Lista nominal con fecha de corte al 18 de mayo de 2009.

## Composición de la lista nominal, participación y proporcionalidad por sexo y grupos de edad

Grupo de edad	Sexo						Total			Índice de masculinidad <sup>1</sup> (%)	Proporción de votantes <sup>2</sup>
	Hombres			Mujeres			Lista nominal	Votantes	Participación (%)		
	Lista nominal	Votantes	Participación (%)	Lista nominal	Votantes	Participación (%)					
18-19	2 447	905	36.98	2 419	975	40.31	4 866	1 880	38.64	101	93
20-24	8 627	2 291	26.56	8 735	2 792	31.96	17 362	5 083	29.28	99	82
25-29	8 787	2 174	24.74	9 209	2 891	31.39	17 996	5 065	28.15	95	75
30-34	8 583	2 418	28.17	8 952	3 150	35.19	17 535	5 568	31.75	96	77
35-39	8 338	2 583	30.98	9 054	3 660	40.42	17 392	6 243	35.90	92	71
40-44	7 104	2 661	37.46	7 923	3 538	44.65	15 027	6 199	41.25	90	75
45-49	6 373	2 687	42.16	7 348	3 620	49.27	13 721	6 307	45.97	87	74
50-54	5 463	2 556	46.79	6 223	3 237	52.02	11 686	5 793	49.57	88	79
55-59	4 155	2 187	52.64	4 856	2 739	56.40	9 011	4 926	54.67	86	80
60-64	3 168	1 813	57.23	3 703	2 172	58.66	6 871	3 985	58.00	86	83
65 y más	6 144	3 228	52.54	8 461	3 930	46.45	14 605	7 158	49.01	73	82
Total	69 189	25 503	36.86	76 883	32 704	42.54	146 072	58 207	39.85	90	78

<sup>1</sup> Cantidad de hombres registrados en la lista nominal por cada 100 mujeres.

<sup>2</sup> Cantidad de hombres que votaron por cada 100 mujeres que lo hicieron.

NOTA: Las cifras correspondientes a la lista nominal incluyen los ajustes realizados a la misma. En este distrito electoral se excluyeron 1 355 ciudadanos.

FUENTE: Elaborado por la DEOyGE con base en información proporcionada por el RFE-IFE. Lista nominal con fecha de corte al 18 de mayo de 2009.



Votantes en el Distrito XXXIX según nacidos en el Distrito Federal o en otra entidad

Distrito XXXIX	Cantidad
Nacidos en el D.F.	43 630
Nacidos en otra entidad	14 577
Total	58 207

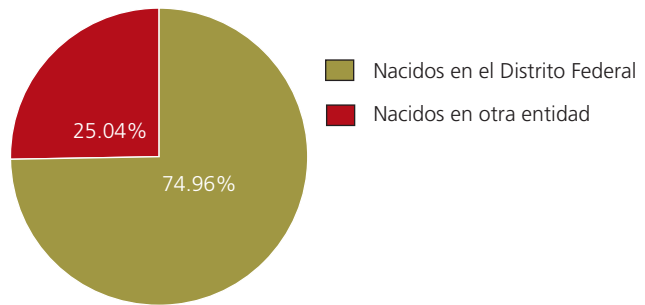

Distribución de los votantes en el Distrito XXXIX según la entidad de origen

Distrito XXXIX	Cantidad	%
1 Aguascalientes	72	0.12
2 Baja California	40	0.07
3 Baja California Sur	9	0.02
4 Campeche	48	0.08
5 Coahuila	104	0.18
6 Colima	36	0.06
7 Chiapas	292	0.50
8 Chihuahua	97	0.17
9 Durango	87	0.15
10 Guanajuato	856	1.48
11 Guerrero	1 074	1.85
12 Hidalgo	1 060	1.82
13 Jalisco	409	0.70
14 México	2 232	3.83
15 Michoacán	1 276	2.19
16 Morelos	337	0.58
17 Nayarit	43	0.07
18 Nuevo León	87	0.15
19 Oaxaca	1 418	2.44
20 Puebla	1 700	2.92
21 Querétaro	212	0.36
22 Quintana Roo	11	0.02
23 San Luis Potosí	292	0.50
24 Sinaloa	107	0.18
25 Sonora	65	0.11
26 Tabasco	73	0.13
27 Tamaulipas	121	0.21
28 Tlaxcala	333	0.57
29 Veracruz	1 691	2.91
30 Yucatán	105	0.18
31 Zacatecas	145	0.25
Naturalizados	26	0.04
Doble nacionalidad	119	0.20

FUENTE: Elaborado por la DEOYGE con base en información recopilada por los órganos desconcentrados del IEDF.

### Niveles de participación electoral global por sección, según sexo y grandes grupos de edad de los votantes

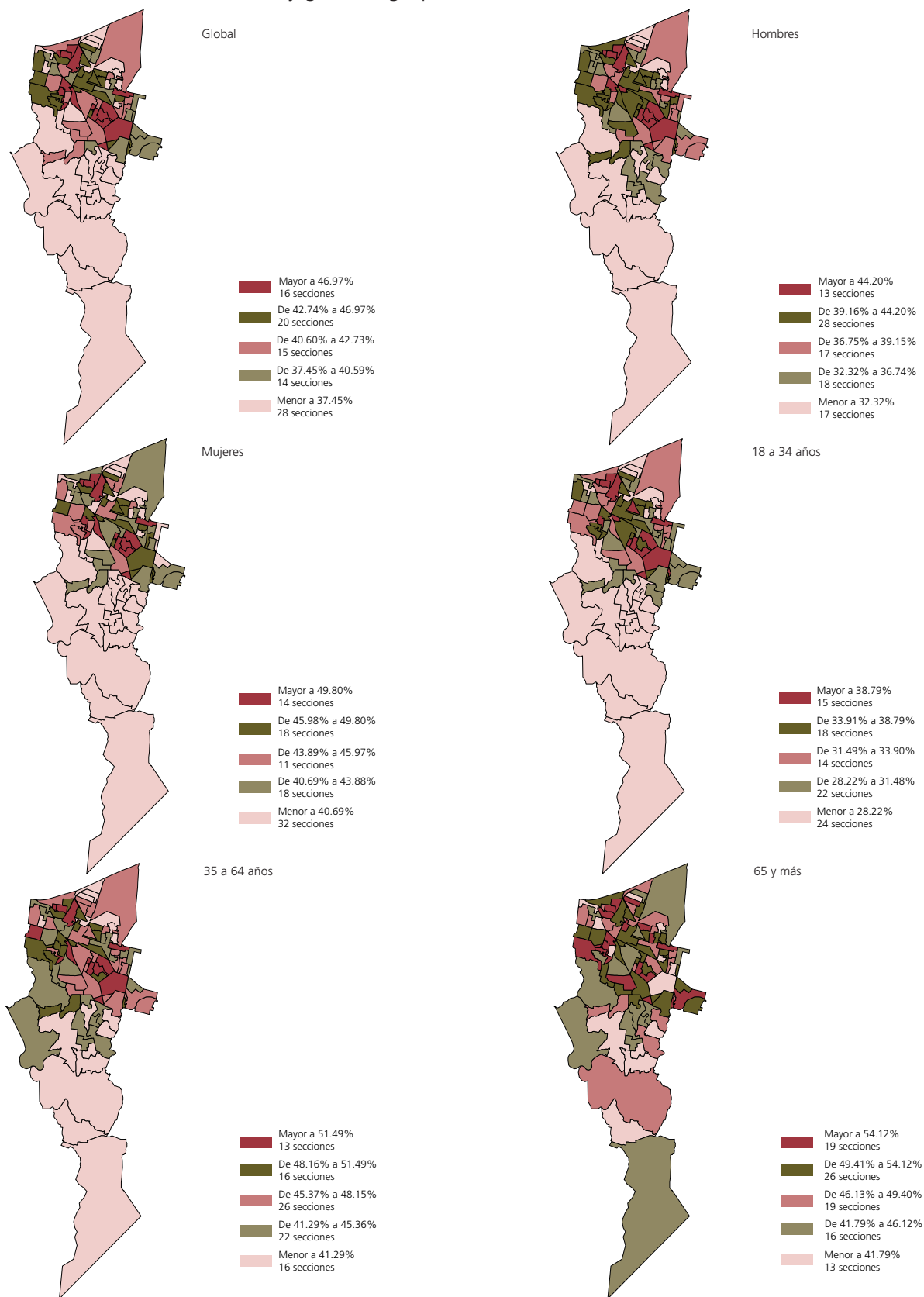

FUENTE: Elaborado por la DEOYE con base en información recopilada por los órganos desconcentrados del IEDF.

# Distrito XL

## Participación por sexo y grupo de edad

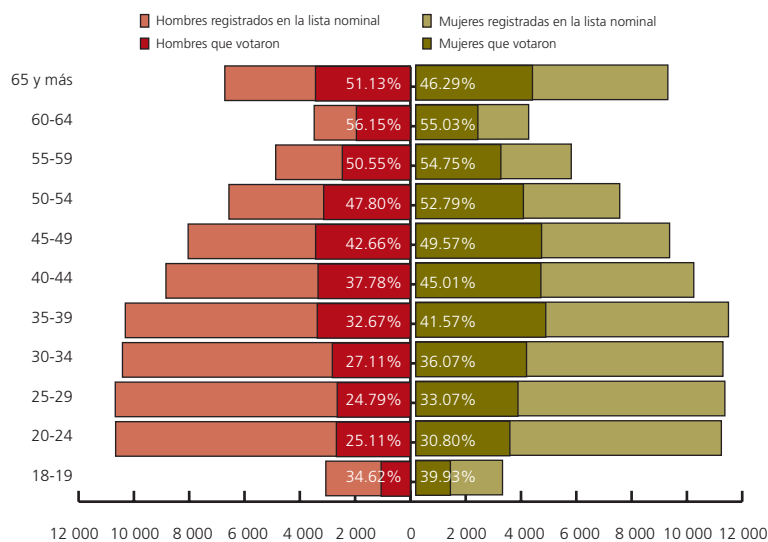

FUENTE: Elaborado por la DEOyGE con base en información recopilada por los órganos desconcentrados del IEDF y el RFE-IFE. Lista nominal con fecha de corte al 18 de mayo de 2009.

## Aspectos relevantes de los votantes según sexo

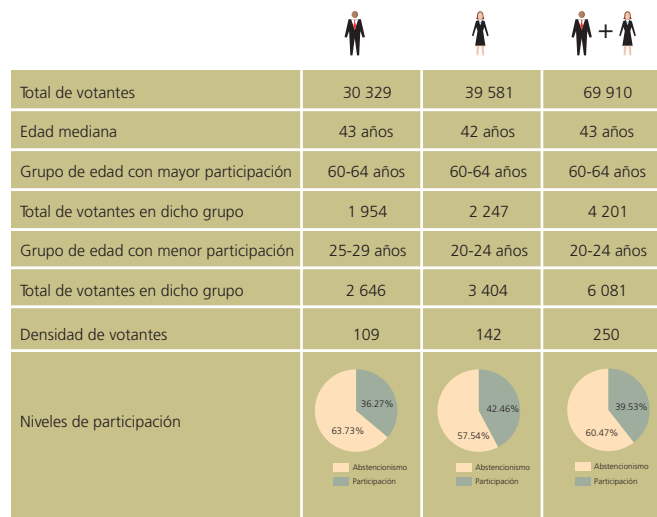

FUENTE: Elaborado por la DEOyGE con base en información recopilada por los órganos desconcentrados del IEDF y el RFE-IFE. Lista nominal con fecha de corte al 18 de mayo de 2009.

## Composición de la lista nominal, participación y proporcionalidad por sexo y grupo de edad

Grupo de edad	Sexo						Total			Índice de masculinidad <sup>1</sup>	Proporción de votantes <sup>2</sup>
	Hombres			Mujeres			Lista nominal	Votantes	Participación (%)		
	Lista nominal	Votantes	Participación (%)	Lista nominal	Votantes	Participación (%)					
18-19	3 059	1 059	34.62	3 138	1 253	39.93	6 197	2 312	37.31	97	85
20-24	10 661	2 677	25.11	11 053	3 404	30.80	21 714	6 081	28.00	96	79
25-29	10 674	2 646	24.79	11 180	3 697	33.07	21 854	6 343	29.02	95	72
30-34	10 414	2 823	27.11	11 110	4 007	36.07	21 524	6 830	31.73	94	70
35-39	10 311	3 369	32.67	11 310	4 702	41.57	21 621	8 071	37.33	91	72
40-44	8 841	3 340	37.78	10 056	4 526	45.01	18 897	7 866	41.63	88	74
45-49	8 038	3 429	42.66	9 181	4 551	49.57	17 219	7 980	46.34	88	75
50-54	6 563	3 137	47.80	7 377	3 894	52.79	13 940	7 031	50.44	89	81
55-59	4 872	2 463	50.55	5 624	3 079	54.75	10 496	5 542	52.80	87	80
60-64	3 480	1 954	56.15	4 083	2 247	55.03	7 563	4 201	55.55	85	87
65 y más	6 712	3 432	51.13	9 118	4 221	46.29	15 830	7 653	48.34	74	81
Total	83 625	30 329	36.27	93 230	39 581	42.46	176 855	69 910	39.53	90	77

<sup>1</sup> Cantidad de hombres registrados en la lista nominal por cada 100 mujeres.

<sup>2</sup> Cantidad de hombres que votaron por cada 100 mujeres que lo hicieron.

NOTA: Las cifras correspondientes a la lista nominal incluyen los ajustes realizados a la misma. En este distrito electoral se excluyeron 948 ciudadanos.

FUENTE: Elaborado por la DEOyGE con base en información proporcionada por el RFE-IFE. Lista nominal con fecha de corte al 18 de mayo de 2009.

### Votantes en el Distrito XL según nacidos en el Distrito Federal o en otra entidad

Distrito XL	Cantidad
Nacidos en el D.F.	49 693
Nacidos en otra entidad	20 217
Total	69 910

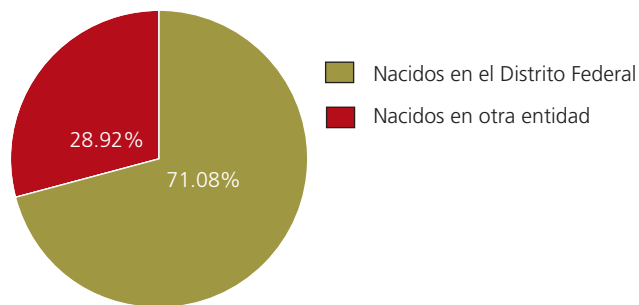

### Distribución de los votantes en el Distrito XL según la entidad de origen

Distrito XL	Cantidad	%
1 Aguascalientes	88	0.13
2 Baja California	52	0.07
3 Baja California Sur	9	0.01
4 Campeche	44	0.06
5 Coahuila	143	0.20
6 Colima	32	0.05
7 Chiapas	368	0.53
8 Chihuahua	134	0.19
9 Durango	105	0.15
10 Guanajuato	1 507	2.16
11 Guerrero	1 572	2.25
12 Hidalgo	1 427	2.04
13 Jalisco	496	0.71
14 México	2 907	4.16
15 Michoacán	1 713	2.45
16 Morelos	511	0.73
17 Nayarit	47	0.07
18 Nuevo León	112	0.16
19 Oaxaca	2 442	3.49
20 Puebla	2 476	3.54
21 Querétaro	402	0.58
22 Quintana Roo	5	0.01
23 San Luis Potosí	374	0.53
24 Sinaloa	121	0.17
25 Sonora	76	0.11
26 Tabasco	76	0.11
27 Tamaulipas	169	0.24
28 Tlaxcala	397	0.57
29 Veracruz	1 886	2.70
30 Yucatán	76	0.11
31 Zacatecas	176	0.25
Naturalizados	37	0.05
Doble nacionalidad	237	0.34

FUENTE: Elaborado por la DEOyGE con base en información recopilada por los órganos desconcentrados del IEDF.

### Niveles de participación electoral global por sección, según sexo y grandes grupos de edad de los votantes

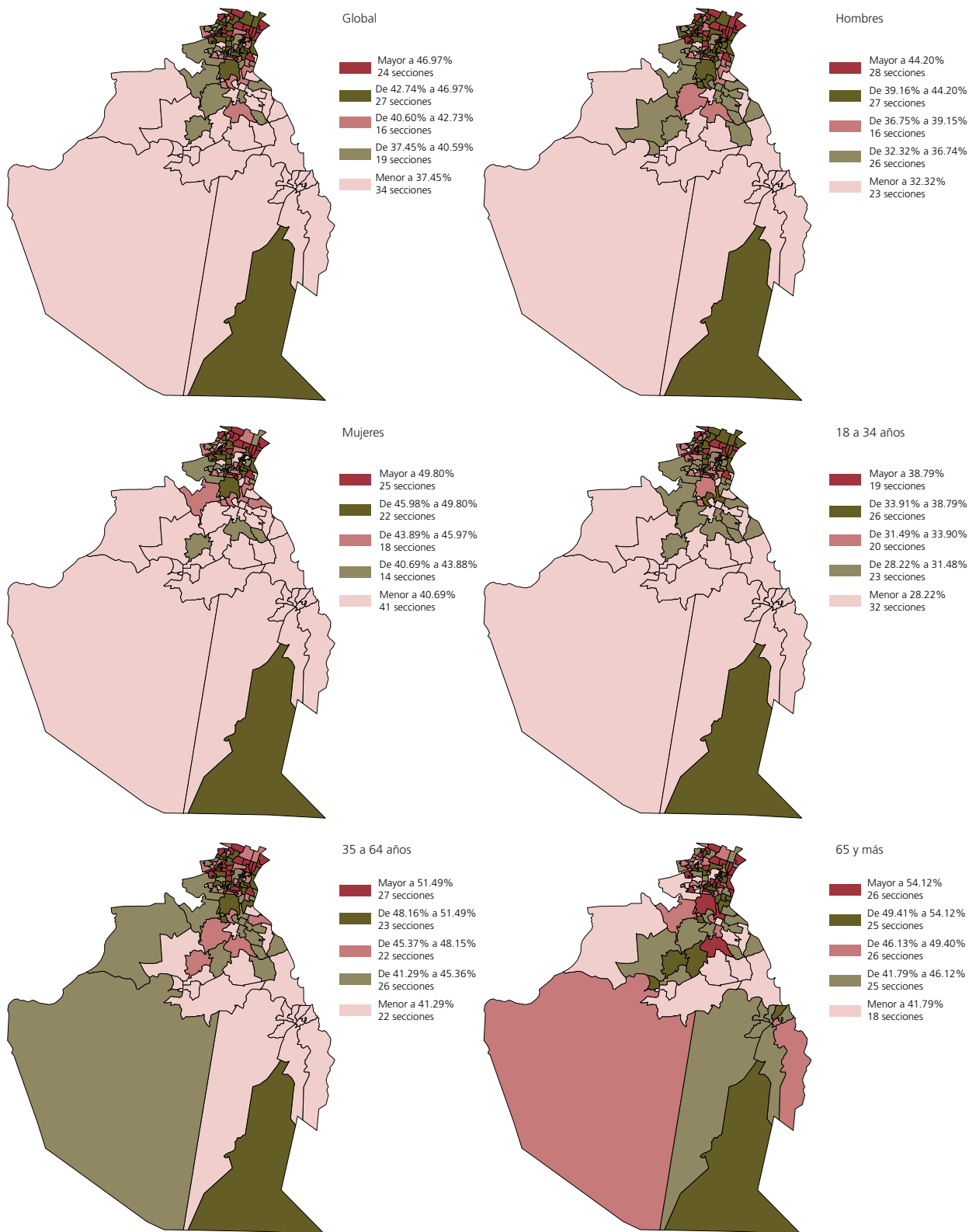

FUENTE: Elaborado por la DEOYE con base en información recopilada por los órganos desconcentrados del IEDF.

## Anexo. Relación de las casillas electorales y secciones con inconsistencias en la información de votantes

Este anexo contiene la clasificación de las casillas que registraron algún tipo de inconsistencia en los cuadernillos de la lista nominal y fueron excluidas. Con base en la metodología, se consideró *casillas con inconsistencias* a los casos siguientes:

- Casillas con cuadernillo faltante. Este conjunto se vinculó con aquellos casos en los cuales el cuadernillo no fue devuelto y, en consecuencia, el órgano distrital no dispuso del mismo.
- Casillas con cuadernillo en blanco. Estos casos se relacionaron con las casillas en las cuales el cuadernillo llegó sin información a las oficinas distritales. Es decir, los cuadernillos no fueron marcados con el sello “votó” y, por tanto, no fue posible identificar a los votantes que, en su momento, sufragaron en estas casillas.
- Casillas anuladas. Derivado de las resoluciones de los tribunales, a partir de las impugnaciones presentadas por las fuerzas políticas que participaron en el proceso electoral de 2009, se anuló un determinado número de casillas, que en este documento no fue considerado.

Por su parte, las secciones excluidas que aquí se presentan se refieren, exclusivamente, a los casos en los cuales no se detectó información en por lo menos una de las casillas instaladas en su interior y, por lo tanto, hubo ausencia absoluta de información. En virtud de lo anterior, cualquier diferencia notable entre el total de votos reportado en el Sistema de Consulta de los Resultados de las Elecciones Locales 2009 y el total de votantes se considera como inconsistencia en la información. Cada caso clasificado como tal se revisó y, dependiendo de ello, se excluyó del análisis de participación electoral.

**Relación de las casillas con inconsistencias en la información de votantes\***

Causas	Cantidad de casillas electorales	Ciudadanos en la lista nominal	Votantes	Casillas electorales**
Cuadernillo faltante	122	68 135	220	200 B, 404 C1, 766 B, 1063 B, 1067 C1, 1074 C1, 1075 B, 1123 B, 1138 C1, 1457 B, 1514 B, 1528 C1, 1579 C1, 1634 B, 1642 C1, 1664 B, 1677 B, 1710 C1, 1758 B, 1762 C1, 1876 B, 1921 B, 1936 C1, 1939 B, 1972 B, 1993 C2, 1995 B, 2001 C1, 2002 B, 2002 C2, 2012 C1, 2021 B, 2239 B, 2242 B, 2251 B, 2251 C1, 2254 B, 2255 B, 2262 C1, 2310 C1, 2314 B, 2314 C1, 2352 C1, 2535 C1, 2643 C2, 2657 C2, 2759 C1, 2969 B, 3153 B, 3385 C3, 3425 B, 3453 B, 3503 B, 3785 C1, 3972 C3, 4105 B, 4144 B, 4170 C2, 4201 C4, 4245 B, 4353 C1, 4374 C2, 4472 B, 4472 C1, 4472 C2, 4474 B, 4474 C1, 4479 B, 4937 B, 4992 B, 4992 C1, 5000 B, 5006 C1, 5008 C1, 5038 C1, 5040 C1, 5049 C2, 5054 B, 5054 C1, 5055 C2, 5058 C1, 5064 C2, 5069 B, 5069 C1, 5072 C2, 5077 B, 5079 C1, 5080 B, 5081 B, 5081 C1, 5083 C1, 5084 B, 5097 C1, 5098 B, 5100 B, 5102 B, 5103 B, 5104 C3, 5111 B, 5111 C1, 5112 B, 5113 C1, 5116 B, 5118 C2, 5119 C2, 5125 B, 5133 B, 5143 C1, 5143 C2, 5144 C1, 5148 C1, 5152 B, 5164 B, 5165 B, 5167 B, 5178 B, 5367 B, 5392 B, 5450 B, 5457 B, 5460 B, 5474 C1
Cuadernillo en blanco	15	8 665	0	45 B, 775 C2, 1576 B, 1576 C1, 1768 C1, 1770 B, 1770 C1, 1773 B, 1777 B, 1942 C1, 2246 B, 2306 C1, 2807 C2, 4347 C2, 5536 C1
Casilla sin información (anuladas)	155	92 443	33 890	4 C1, 59 C1, 62 B, 64 C1, 65 C1, 73 B, 83 B, 113 B, 175 B, 176 B, 191 C1, 209 B, 213 B, 216 B, 216 C1, 238 C1, 271 C1, 290 C1, 317 C1, 326 C1, 331 C1, 348 C1, 348 C2, 358 C1, 408 C1, 410 C1, 411 B, 432 C1, 443 B, 449 C2, 456 B, 469 C1, 500 B, 502 C1, 514 B, 517 B, 587 C2, 619 B, 629 B, 749 C2, 755 C1, 775 B, 781 C2, 791 B, 791 C2, 793 B, 798 B, 856 B, 1084 C1, 1163 B, 1252 B, 1268 C1, 1304 B, 1395 B, 1426 B, 1494 C1, 1546 B, 1971 B, 2007 C1, 2024 B, 2025 C1, 2028 C1, 2029 B, 2033 B, 2033 C1, 2052 B, 2053 C2, 2063 C1, 2348 B, 2348 C1, 2350 C1, 2355 B, 2359 C1, 2367 C1, 2387 B, 2392 C1, 2394 C1, 2403 B, 2407 C2, 2409 C1, 2416 B, 2418 C1, 2421 B, 2433 B, 2439 C1, 2451 C1, 2452 B, 2461 C1, 2462 C1, 2483 C1, 2496 B, 2540 B, 2750 C1, 2751 C2, 3119 C2, 3138 C1, 3146 B, 3146 C1, 3150 B, 3159 C2, 3385 C4, 3490 B, 3533 B, 3890 C1, 4271 C1, 4273 C1, 4281 C1, 4282 B, 4286 B, 4308 B, 4313 C1, 4322 C1, 4323 C1, 4362 C1, 4375 B, 4375 C1, 4376 B, 4377 C1, 4385 C1, 4400 B, 4434 B, 4441 B, 4456 B, 4485 B, 4489 C1, 4491 C1, 4495 B, 4502 B, 4505 B, 4511 C1, 4518 C1, 4597 C2, 4654 B, 4659 B, 4672 B, 4699 C1, 4731 C1, 4740 B, 4741 B, 4748 C1, 4751 C2, 4755 B, 4755 C1, 4782 C1, 4784 C2, 4811 B, 4824 B, 4851 C1, 4888 B, 4894 C1, 4895 B, 4895 C1, 4906 C1, 4908 B, 4748 E
<b>TOTAL</b>	<b>292</b>	<b>169 243</b>	<b>34 110</b>	

\* Con base en lo establecido en el apartado Aspectos metodológicos, este cuadro especifica las casillas y las secciones que registraron alguna de las inconsistencias en la información de los votantes, o bien la ausencia absoluta de datos para procesar y, en consecuencia, tuvieron que excluirse del análisis de la participación electoral.

\*\* Para identificar una casilla se anota el número de la sección seguido de la letra inicial del tipo de casilla (B para casilla básica, C para casilla contigua, E para casilla especial). En el caso de haberse instalado más de una casilla contigua, se numeran progresivamente (C1 para la casilla contigua 1, C2 para la casilla contigua 2, y así sucesivamente).

FUENTE: Elaborado por la DEOYGE con base en información recopilada por los órganos desconcentrados del IEDF.

**Relación de las secciones con inconsistencias en la información de votantes\***

	Cantidad de secciones electorales	Casillas	Ciudadanos en la lista nominal	Votantes	Secciones electorales
Secciones completas sin información	27	41	22 491	2 593	216, 517, 1075, 1123, 1304, 1514, 1576, 1677, 2033, 2251, 2314, 2348, 2496, 2969, 3453, 4400, 4472, 4474, 4755, 4895, 5054, 5081, 5084, 5100, 5102, 5111, 5116

\* Con base en lo establecido en el apartado Aspectos metodológicos, este cuadro especifica las secciones que registraron ausencia absoluta de datos para procesar y, en consecuencia, tuvieron que excluirse del análisis de la participación electoral.

FUENTE: Elaborado por la DEOYGE con base en información recopilada por los órganos desconcentrados del IEDF.

## Glosario<sup>1</sup>

<b>Delegación</b>	Denominación genérica de las 16 demarcaciones territoriales en que se divide la superficie del Distrito Federal para el establecimiento de órganos político-administrativos de la entidad.
<b>Densidad de votantes</b>	Número de votantes por kilómetro cuadrado en un determinado ámbito geográfico electoral –sección, distrito o delegación–. Se obtiene de dividir el número de votantes entre el número de kilómetros cuadrados (superficie).
<b>Distrito electoral</b>	Delimitación geográfica en que se divide el territorio del Distrito Federal a fin de realizar las elecciones de diputados a la Asamblea Legislativa del Distrito Federal por el principio de mayoría relativa. El Distrito Federal se conforma por 40 distritos electorales uninominales.
<b>Edad mediana</b>	Edad que divide a la población en dos partes numéricamente iguales; esto es, la edad hasta la cual se acumula 50% de la población total. Este indicador se calcula tomando como fuente la población total por grupos quinquenales o edades desplegadas, y permite obtener el valor central de dicho universo.
<b>Entidad de origen</b>	Entidad federativa donde nació el votante, aunque éste radique en otro estado o país.
<b>Estratificación</b>	Supone siempre la existencia de niveles o estratos que se caracterizan por contener elementos relativamente homogéneos entre sí, pero que se diferencian de otros grupos. El objetivo de la estratificación es clasificar y categorizar diversos elementos, circunstancias o fenómenos en niveles o estratos que permitan distinguirlos entre sí.
<b>Índice de masculinidad</b>	Relación del número de hombres por cada 100 mujeres. Resulta de dividir el total de hombres entre el de mujeres, y multiplicar el resultado por 100.

<sup>1</sup> Elaborado por la DEOyGE con base en Instituto Electoral del Distrito Federal, *Estadística de las elecciones locales 2009. Resultados*, México, IEDF, 2009; María Teresa Esquivel H. y René Flores A., *Elementos demográficos para el estudio sociológico de la población*, México, Universidad Autónoma Metropolitana-Azcapotzalco, 1ª ed., 1997; y *Código Electoral del Distrito Federal*, México, IEDF, 2009.



<b>Lista nominal</b>	Relación que contiene, en orden alfabético, el nombre y la fotografía de las personas incluidas en el padrón electoral de cada distrito y sección electoral a quienes se ha expedido y entregado su credencial para votar con fotografía.
<b>Media aritmética</b>	Valor que se obtiene al sumar todos los elementos de un conjunto y dividirlo entre el número de elementos.
<b>Mediana</b>	Medida o valor que divide la serie en dos partes iguales: por arriba de ella se encuentra el 50% de los casos y por debajo el 50% restante.
<b>Padrón electoral</b>	Base de datos que contiene el nombre y la información básica de todos aquellos ciudadanos mexicanos, en pleno uso de sus derechos político-electorales, que han solicitado formalmente y de manera individual su credencial para votar con fotografía.
<b>Proceso electoral local</b>	Conjunto de actos ordenados por la Constitución, el Estatuto de Gobierno, el Código Electoral local y demás leyes, que realizan las autoridades electorales, los partidos políticos y los ciudadanos para la renovación periódica de los cargos de jefe de gobierno, diputados a la Asamblea Legislativa del Distrito Federal y jefes delegacionales. El proceso electoral ordinario inicia durante el mes de octubre del año anterior a la elección y concluye una vez que el Tribunal Electoral del Distrito Federal haya resuelto el último de los medios de impugnación que se hubieren interpuesto, o cuando se tenga constancia de que no se presentó ninguno.
<b>Proporción de votantes</b>	Cantidad de hombres que ejercieron su derecho al voto, por cada 100 mujeres que también lo hicieron. Se obtiene de dividir el número de hombres entre el de mujeres que votaron.
<b>Sección electoral</b>	Fracción territorial de los distritos electorales para la inscripción de los ciudadanos en el catálogo general de electores, el padrón electoral y la lista nominal de electores. Cada sección electoral tiene como mínimo 50 ciudadanos y un máximo de 1 500. Se constituye dentro de los límites de las colonias o localidades, y la manzana es su base geográfica.
<b>Votante nacido en el Distrito Federal</b>	Ciudadano registrado en el padrón electoral y la lista nominal de electores, nacido en el Distrito Federal y que ejerció su derecho al sufragio.
<b>Votante nacido en otra entidad</b>	Ciudadano registrado en el padrón electoral y la lista nominal de electores correspondientes al Distrito Federal, nacido en otra entidad federativa y que ejerció su derecho al sufragio, en este caso, dentro de la Ciudad de México.



*Estadística de las elecciones locales 2009. Participación electoral* se terminó de imprimir en junio de 2010 en los talleres de Editec, S.A. de C.V., Salvador Díaz Mirón 154, colonia Santa María La Ribera, 06400 México, D.F. El cuidado de la edición estuvo a cargo de Susana Garaiz Flores, analista correctora de estilo. El tiraje fue de mil ejemplares impresos en papel bond de 90 gramos. Se utilizó la fuente tipográfica Frutiger.

Esta obra se difunde en formato pdf en la página Web del Instituto Electoral del Distrito Federal desde el 15 de marzo de 2012.